

HYPO-BANK BURGENLAND Aktiengesellschaft

Angebotsprogramm für Schuldverschreibungen

Gemäß den Bedingungen des in diesem Basisprospekt vom 27.7.2020 (einschließlich etwaiger Nachträge und Dokumente oder Teile von Dokumenten, die in Form eines Verweises in diesen Prospekt einbezogen sind, der "**Prospekt**") beschriebenen Angebotsprogramms für Schuldverschreibungen ("**Programm**") kann die HYPO-BANK BURGENLAND Aktiengesellschaft (die "**Emittentin**") (i) nicht nachrangige Schuldverschreibungen; (ii) gewöhnliche nicht nachrangige (*ordinary senior*) Schuldverschreibungen; (iii) nicht bevorrechtigte nicht nachrangige (*non-preferred senior*) Schuldverschreibungen (die in (ii) und (iii) genannten Schuldverschreibungen stellen berücksichtigungsfähige Schuldverschreibungen (*eligible liabilities instruments*) dar); (iv) nachrangige Schuldverschreibungen, die Instrumente des Ergänzungskapitals (*Tier 2*) gemäß Artikel 63 der Verordnung (EU) Nr. 575/2013 in der jeweils geltenden Fassung (idgF) (*Capital Requirements Regulation – "CRR"*) darstellen; und (v) hypothekarisch und öffentlich fundierte Pfandbriefe emittieren (zusammen die "**Schuldverschreibungen**"), und zwar mit fixer Verzinsung, variabler Verzinsung, strukturierter Verzinsung und ohne laufende Verzinsung.

Jede Emission von Schuldverschreibungen erfolgt zu den im Abschnitt "6. *Emissionsbedingungen*" auf den Seiten 57 ff beschriebenen und für die jeweiligen Schuldverschreibungen relevanten Bedingungen, die für die verschiedenen unter diesem Programm begebenen Kategorien von Schuldverschreibungen in unterschiedlichen Optionen ausgestaltet sind ("**Emissionsbedingungen**"), die als vertragliche Bedingungen (Teil A) zusammen mit den in Teil B enthaltenen weiteren Angaben die für eine Emission von Schuldverschreibungen maßgeblichen endgültigen Bedingungen ("**Endgültige Bedingungen**") bilden. Die Endgültigen Bedingungen, welche ein Dokument gemäß Artikel 8 (4) der Verordnung (EU) 2017/1129 idgF (die "**Prospektverordnung**") darstellen, sind auf den Seiten 150 ff dieses Prospekts als Muster abgedruckt und enthalten bestimmte Angaben in Bezug auf die betreffende Emission von Schuldverschreibungen, einschließlich der genauen Bezeichnung, des Gesamtnennbetrags, des Emissionspreises, der Verzinsung und bestimmter sonstiger Bestimmungen im Zusammenhang mit der Ausstattung, dem Angebot und dem Verkauf der Schuldverschreibungen. Die für eine Emission von Schuldverschreibungen maßgeblichen Endgültigen Bedingungen werden der die Schuldverschreibungen verbriefenden Sammelurkunde (*classical global note*) (wie nachfolgend definiert) beigelegt.

Dieser Prospekt stellt einen Basisprospekt im Sinne des Artikels 8(6) der Prospektverordnung dar, wurde nach Maßgabe der Anhänge 6, 14, 15, 22 und 28 der Delegierten Verordnung (EU) 2019/980 idgF erstellt, von der österreichischen Finanzmarktaufsichtsbehörde ("**FMA**") in ihrer Funktion als zuständige Behörde gemäß der Prospektverordnung iVm dem Kapitalmarktgesetz 2019 idgF gebilligt und auf der Website der Emittentin ("www.bank-bgld.at") veröffentlicht.

Die FMA billigt diesen Prospekt nur bezüglich der Standards der Vollständigkeit, Verständlichkeit und Kohärenz gemäß der Prospektverordnung. Eine solche Billigung sollte nicht (i) als Bestätigung der Qualität der Schuldverschreibungen, die Gegenstand dieses Prospekts sind, und (ii) als eine Befürwortung der Emittentin, die Gegenstand dieses Prospekts ist, erachtet werden. Anleger sollten ihre eigene Bewertung der Eignung dieser Schuldverschreibungen für die Anlage vornehmen.

Die Emittentin hat die FMA ersucht, der zuständigen Behörde im Großherzogtum Luxemburg eine Bescheinigung über die Billigung dieses Prospekts zu übermitteln, aus der hervorgeht, dass dieser Prospekt gemäß Prospektverordnung erstellt wurde ("**Notifizierung**"). Die Emittentin kann die FMA jederzeit ersuchen, weiteren zuständigen Behörden von Staaten des Europäischen Wirtschaftsraums ("**EWR**") und der zuständigen Behörde des Vereinigten Königreichs Notifizierungen zu übermitteln. Öffentliche Angebote der Schuldverschreibungen können in Österreich und Großherzogtum Luxemburg und jedem anderen Land erfolgen, in welches dieser Prospekt gültig notifiziert wurde.

Die Einbeziehung von Schuldverschreibungen in den Handel an dem von der Wiener Börse als Multilaterales Handelssystem (*Multilateral Trading Facility – "MTF"*) geführten Vienna MTF und/oder in den Handel am MTF der Luxemburger Börse kann beantragt werden. Unter dem Programm können auch Schuldverschreibungen begeben werden, die nicht in ein MTF einbezogen werden. In den maßgeblichen Endgültigen Bedingungen wird angegeben, ob eine Einbeziehung der Schuldverschreibungen in ein MTF erfolgen soll oder nicht. Eine Einbeziehung der Schuldverschreibungen in den Handel an Handelsplätzen iSd Richtlinie 2014/65/EU idgF (*Markets in Financial Instruments Directive II – "MiFID II"*) ist nur nach vorheriger schriftlicher Zustimmung der Emittentin zulässig. Die Emittentin behält sich das Recht vor, diese Zustimmung ohne Angabe von Gründen zu verwehren.

Jede Serie von Schuldverschreibungen wird in einer auf Inhaber lautenden Dauerglobalurkunde verbrieft (eine "**Sammelurkunde**"), die nach Maßgabe der maßgeblichen Endgültigen Bedingungen entweder von der Emittentin und gegebenenfalls zu einem späteren Zeitpunkt von der Wertpapiersammelbank der OeKB CSD GmbH ("**OeKB CSD**") mit der Geschäftsanschrift Strauchgasse 1-3, 1010 Wien, Österreich, oder von Beginn der Laufzeit an von der OeKB CSD verwahrt wird, bis sämtliche Verbindlichkeiten der Emittentin aus den Schuldverschreibungen erfüllt sind. Ein Anspruch auf Einzelverbrieftung oder Ausfolgung effektiver Stücke einzelner Schuldverschreibungen oder Zinsscheine ist ausgeschlossen.

Dieser Prospekt ist ab dem Tag seiner Billigung für 12 Monate gültig. Die Pflicht zur Erstellung eines Nachtrags zu diesem Prospekt im Falle wichtiger neuer Umstände, wesentlicher Unrichtigkeiten oder wesentlicher Ungenauigkeiten besteht nicht, wenn dieser Prospekt ungültig geworden ist.

Interessierte Anleger sollten sich vergewissern, dass sie die Struktur der jeweiligen Schuldverschreibungen und das mit ihnen verbundene Risiko verstehen, und ferner die Eignung der betreffenden Schuldverschreibungen als Anlageinstrument angesichts ihrer persönlichen Umstände und finanziellen Situation abwägen. Schuldverschreibungen können in einem hohen Maß mit Risiken behaftet sein, einschließlich des Risikos des Totalverlustes des eingesetzten Kapitals. Interessierte Anleger sollten daher bereit sein, einen Totalverlust des Kaufpreises ihrer Schuldverschreibungen hinzunehmen. Weitere Informationen zu Risiken enthält der Abschnitt "1. *Risikofaktoren*" auf den Seiten 4 ff.

INHALTSVERZEICHNIS

1. RISIKOFAKTOREN	4
1.1 Risikofaktoren in Bezug auf die Emittentin	4
1.2 Risikofaktoren in Bezug auf die Schuldverschreibungen	11
2. ALLGEMEINE HINWEISE UND INFORMATIONEN	31
Allgemeine Hinweise	31
Verantwortlichkeitserklärung	32
Verkaufsbeschränkungen	32
Informationsquellen	32
Zustimmung zur Prospektverwendung	33
Zukunftsgerichtete Aussagen	33
Nachtrag zu diesem Prospekt	34
Bereitstellung der den Schuldverschreibungen zugrunde liegenden Referenzzinssätze	34
3. ALLGEMEINE BESCHREIBUNG DES PROGRAMMS	35
4. ANGABEN ZUR EMITTENTIN	39
4.1 Abschlussprüfer	39
4.1.1 Name und Anschrift der Abschlussprüfer	39
4.1.2 Wechsel Abschlussprüfer	39
4.2 Angaben über die Emittentin	39
4.3 Geschäftsüberblick	43
4.4 Organisationsstruktur	44
4.5 Trend Informationen	45
4.6 Gewinnprognosen oder -schätzungen	45
4.7 Verwaltungs-, Geschäftsführungs- und Aufsichtsorgane	46
4.8 Hauptaktionäre	50
4.9 Gerichts- und Schiedsgerichtsverfahren	50
4.10 Wesentliche Verträge	50
Liste der Angaben, die in Form eines Verweises in diesen Prospekt übernommen wurden	51
Verfügbare Dokumente	51
5. INFORMATIONEN ZU DEN SCHULDVERSCHREIBUNGEN	53
Gründe für das Angebot und die Verwendung der Erlöse	53
Green Bonds, Sustainability Bonds und Social Bonds	53
Mit den bestimmten Schuldverschreibungen verbundene Rechte einschließlich Beschränkungen dieser Rechte	53
Angabe und Methode zur Berechnung der Rendite der Schuldverschreibungen	54
Vertretung von Anleihegläubigern	54

Beschlüsse, die die Grundlage für die Schaffung der Schuldverschreibungen bilden....	55
Übertragbarkeit der Schuldverschreibungen	55
Angebotsfrist, Antragsverfahren, Angebotsform.....	55
Zeichnungsverfahren	55
Zuteilungen, Erstattung von Beträgen.....	55
Mindest-/Höchstzeichnungsbeträge	55
Anlegerkategorien und eigene Tranchen für bestimmte Märkte	55
Preisfestsetzung.....	55
Zulassung zum Handel und Handelsregeln	56
6. EMISSIONSBEDINGUNGEN	57
Option 1 - Emissionsbedingungen für nicht nachrangige Schuldverschreibungen.....	58
Option 2 - Emissionsbedingungen für gewöhnliche nicht nachrangige (<i>ordinary senior</i>) Schuldverschreibungen	74
Option 3 - Emissionsbedingungen für nicht bevorrechtigte nicht nachrangige (<i>non- preferred senior</i>) Schuldverschreibungen	92
Option 4 - Emissionsbedingungen für nachrangige Schuldverschreibungen	110
Option 5 - Emissionsbedingungen für hypothekarisch und öffentlich fundierte Pfandbriefe.....	128
7. MUSTER DER ENDGÜLTIGEN BEDINGUNGEN DER SCHULDVERSCHREIBUNGEN ..	150
TEIL A: VERTRAGLICHE BEDINGUNGEN	152
TEIL B: WEITERE ANGABEN.....	161
8. GLOSSAR UND ABKÜRZUNGSVERZEICHNIS	167

1. RISIKOFAKTOREN

1.1 Risikofaktoren in Bezug auf die Emittentin

Potentielle Inhaber von Schuldverschreibungen (die "Anleihegläubiger") sollten sich vor einer Anlageentscheidung im Zusammenhang mit den Schuldverschreibungen sorgfältig mit den nachfolgend beschriebenen Risikofaktoren und sonstigen in diesem Prospekt enthaltenen Informationen vertraut machen. Potentielle Anleihegläubiger sollten zur Kenntnis nehmen, dass die nachstehend beschriebenen Risiken nicht alle die Emittentin betreffenden Risiken umfassen. Die Emittentin beschreibt in diesem Abschnitt nur die im Zusammenhang mit ihrer Geschäfts-, Ertrags- und Finanzlage und ihren Zukunftsaussichten derzeit für sie erkennbaren und von ihr als wesentlich und spezifisch erachteten Risiken. Zusätzliche, für die Emittentin derzeit nicht erkennbare oder von ihr nicht als wesentlich und spezifisch eingestufte Risiken können durchaus bestehen und jedes dieser Risiken kann die unten beschriebenen Auswirkungen haben.

Potentielle Anleihegläubiger sollten auch die detaillierten Informationen an anderen Stellen dieses Prospekts lesen und ihre eigenen Berater konsultieren (einschließlich Finanz-, Steuer- und Rechtsberater) und sich selbst ein Bild machen, bevor sie eine Anlageentscheidung treffen.

Jeder der in diesem Abschnitt 1.1 behandelten Risikofaktoren kann erhebliche negative Auswirkungen auf die Geschäfts-, Ertrags- und Finanzlage der Emittentin oder deren Zukunftsaussichten haben, die wiederum erhebliche negative Auswirkungen auf Zahlungen von Kapital und Zinsen (falls anwendbar) an die Anleger im Zusammenhang mit den Schuldverschreibungen haben können. Darüber hinaus kann sich jeder der nachstehend beschriebenen Risikofaktoren negativ auf den Kurswert der Schuldverschreibungen oder die Rechte der Anleger aus den Schuldverschreibungen auswirken, wodurch für die Anleger ein Teil- oder Totalverlust ihrer Anlage eintreten kann.

Die Emittentin ist der Ansicht, dass die nachfolgenden Faktoren ihre Fähigkeit zur Erfüllung ihrer Verpflichtungen aus den Schuldverschreibungen beeinträchtigen kann. Die meisten dieser Faktoren sind Ungewissheiten, die eintreten können oder auch nicht, und die Emittentin kann keine präzisen Angaben zur Wahrscheinlichkeit des Eintritts dieser Ungewissheiten machen.

Die Emittentin ist der Ansicht, dass die nachstehend beschriebenen Faktoren die wesentlichen Risiken im Zusammenhang mit den Schuldverschreibungen darstellen, allerdings können auch andere Ursachen, die für die Emittentin aufgrund der aktuell verfügbaren Informationen nicht erkennbar oder von ihr nicht als wesentlich eingestuft werden, die Fähigkeit der Emittentin zur Bedienung der Zahlungsverpflichtungen von Zinsen (falls anwendbar) und Kapital aufgrund oder im Zusammenhang mit den Schuldverschreibungen negativ beeinflussen.

Die folgenden Risikofaktoren sind entsprechend ihrer Art in Kategorien eingestuft (für jede Kategorie werden die wesentlichsten Risikofaktoren an erster Stelle genannt):

1.1.1. Risikofaktoren in Bezug auf das Kreditrisiko der Emittentin

Es besteht das Risiko, dass Kunden und andere Vertragspartner der Emittentin vertragliche Zahlungsverpflichtungen bzw. Verpflichtungen nicht (vereinbarungsgemäß) erfüllen (Kredit- bzw. Kontrahentenrisiko).

Die Emittentin ist einer Reihe von Gegenparteirisiken (den sogenannten Kontrahentenrisiken) ausgesetzt. Dritte, die der Emittentin oder anderen Gesellschaften der HYPO BURGENLAND Gruppe Geld, Wertpapiere oder andere Vermögenswerte schulden, sind unter besonderen Umständen aufgrund von Insolvenz, Liquiditätsmangel, wirtschaftlichen Abschwüngen oder Wertverlusten von Immobilien oder Betriebsunterbrechungen nicht in der Lage, ihren Zahlungs- oder sonstigen Verpflichtungen nachzukommen. Das Schlagendwerden von Kontrahentenrisiken kann die Fähigkeit der Emittentin zur Bedienung der Zahlungsverpflichtungen im Zusammenhang mit den Schuldverschreibungen wesentlich beeinträchtigen.

Es besteht für die Emittentin das Risiko des Zahlungsausfalles bedingt durch hoheitliche Maßnahmen eines Staates sowie den Ausfall von staatlichen Schuldnern (Länderrisiko).

Die Emittentin ist durch Geschäfte mit Kunden in Ungarn und der Slowakei auch einem Länderrisiko ausgesetzt. Länderrisiko wird bei der Emittentin in Anlehnung an die aufsichtsrechtlichen Vorgaben definiert und fokussiert auf das Risiko des Zahlungsausfalles bedingt durch hoheitliche Maßnahmen eines

Staates sowie den Ausfall von staatlichen Schuldern. Ein Zahlungsausfall durch hoheitliche Maßnahmen eines Staates und/oder ein Ausfall von staatlichen Schuldnern sowie erforderliche Wertberichtigungen können die Geschäftsergebnisse der Emittentin erheblich negativ beeinflussen und zu zusätzlichen Anforderungen an ihre Eigenmittelunterlegung führen. Das besondere Länderrisiko für die Emittentin mit Ungarn und der Slowakei umfasst neben realwirtschaftlichen Risiken aufgrund von Bonitätsverschlechterungen und Zahlungsausfall auch noch sämtliche politischen, rechtlichen, volkswirtschaftlichen, gesellschaftlichen und sozialen Risiken. Damit ist ein Kreditausfall eines ungarischen bzw. slowakischen Kontrahenten mit Blick auf die Sicherheitenverwertung, Ausfallwahrscheinlichkeit, Bonitätsverschlechterung, etc. von der Emittentin besonders vorsichtig zu bewerten. Die von der Emittentin verfolgten Strategien für das zukünftige Wachstum außerhalb Österreichs, insbesondere in Ungarn und der Slowakei, beruhen auf bestimmten Annahmen über die Entwicklung der wirtschaftlichen und sonstigen oben angeführten Rahmenbedingungen in diesen Ländern. Sollten diese Annahmen nicht in der von der Emittentin prognostizierten Weise eintreten, kann dies nachteilige Auswirkungen durch Abschreibungserfordernisse bzw. Vorsorgenbildungen auf die Emittentin haben.

1.1.2. Risikofaktoren in Bezug auf die Geschäftstätigkeit der Emittentin

Es besteht das Risiko, dass sich aufgrund der Abhängigkeit der Emittentin vom Geschäftsverlauf wesentlicher Gesellschaften der HYPO BURGENLAND Gruppe ein erheblich nachteiliger Einfluss auf die Ertragslage der Emittentin ergibt.

Die Emittentin steht an der Spitze der HYPO BURGENLAND Gruppe. Zum bilanziellen Konsolidierungskreis gehören die wesentlichen Beteiligungen Capital Bank – GRAWE Gruppe AG, Bankhaus Schelhammer & Schattera AG, Security Kapitalanlagegesellschaft sowie Sopron Bank Zrt.

In der Rolle der Emittentin als Konzernmutter und federführende Vertrags- und Vertriebspartnerin ist der Geschäftsverlauf der HYPO BURGENLAND Gruppe insgesamt, bzw. der einzelnen Gesellschaften in der HYPO BURGENLAND Gruppe, für den Geschäftserfolg der Emittentin ausschlaggebend. Sollten die Erträge aus dem Bankgeschäft der Emittentin bzw. der HYPO BURGENLAND Gruppe in Zukunft durch Verschlechterung der wirtschaftlichen Rahmenbedingungen sowie aufgrund von Verwerfungen auf den Finanz- und Kapitalmärkten nicht auf dem bisherigen Niveau gehalten werden können bzw. potenzielle Wertverluste aufgrund von Dividendenausfall, Teilwertabschreibungen und Veräußerungsverlusten eintreten, so kann sich daraus ein erheblich nachteiliger Einfluss auf die Ertragslage der Emittentin ergeben und sich negativ auf Marktpreis und Handelskurs der Schuldverschreibungen oder die Rechte der Anleger aus den Schuldverschreibungen auswirken.

Es besteht das Risiko, dass die Emittentin aufgrund der unterschiedlichen Fristigkeiten von Forderungen und Verbindlichkeiten ihre gegenwärtigen oder zukünftigen Zahlungsverpflichtungen nicht vollständig oder fristgerecht erfüllen kann (Liquiditätsrisiko).

Aufgrund der unterschiedlichen Fristigkeiten von Forderungen und Verbindlichkeiten der Emittentin besteht das Risiko, dass die Emittentin ihre gegenwärtigen und zukünftigen Zahlungsverpflichtungen nicht vollständig oder nicht zeitgerecht erfüllen kann. Liquiditätsrisiken können bei der Emittentin insbesondere im Falle einer Inkongruenz von Zahlungseingängen und Zahlungsausgängen schlagend werden. Das Versäumnis, diese Risiken adäquat zu identifizieren und zu steuern, kann die Fähigkeit der Emittentin zur Bedienung der Zahlungsverpflichtungen im Zusammenhang mit den Schuldverschreibungen, die unter diesem Prospekt begeben werden, erheblich negativ beeinflussen.

Die Emittentin unterliegt dem Risiko mangelnder Verfügbarkeit kostengünstiger Refinanzierungsmöglichkeiten (Refinanzierungsrisiko).

Die Wirtschaftlichkeit der Emittentin hängt vom Zugang zu kostengünstigen Refinanzierungsmöglichkeiten ab. Die Fähigkeit der Emittentin günstige wirtschaftliche Bedingungen zur Begebung von Schuldverschreibungen an nationalen und internationalen Kapitalmärkten auch in Zukunft vorzufinden, hängt einerseits von der Geschäftsentwicklung der Emittentin ab, andererseits aber auch von marktbedingten Faktoren, wie etwa dem Zinsniveau, der Verfügbarkeit liquider Mittel oder der Lage anderer Finanzinstitute, die außerhalb des Einflussbereiches der Emittentin liegen. Dies kann, falls es der Emittentin nicht gelingt, sich kostengünstig zu refinanzieren, wesentliche nachteilige Auswirkungen auf ihr Zinsergebnis und somit auf ihre Ertragslage haben und damit auf ihre Fähigkeit, Zahlungen auf die Schuldverschreibung zu leisten.

Aufgrund von Änderungen der Marktpreise können bei der Emittentin Verluste entstehen (Marktrisiko).

Die Emittentin ist dem Marktrisiko ausgesetzt, wodurch aufgrund von Änderungen der Marktpreise, insbesondere wegen der Änderung von Zinssätzen, Aktienkursen, Rohstoffpreisen und fremden Währungen sowie Preisschwankungen von Gütern und Derivaten, bei der Emittentin Verluste entstehen. Die Nachfrage nach den von der Emittentin angebotenen Produkten und Dienstleistungen und damit ihre Ertragslage hängen im weiteren Sinn wesentlich von diesen Faktoren ab. Im engeren Sinn umfasst das Marktrisiko mögliche negative Wertveränderungen von Positionen des Handels- bzw. Bankbuches der Emittentin. Das Schlagendwerden dieser Marktrisiken kann darüber hinaus nachteilige Auswirkungen auf die Nachfrage nach den von der Emittentin angebotenen Dienstleistungen und Finanzprodukten haben und zu erhöhten Kosten für die Kapital- und Liquiditätsausstattung der Emittentin führen.

Eine Inanspruchnahme der Kapital- und/oder Höchststandsgarantien kann aufgrund einer Kursverschlechterung der zugrundeliegenden Fonds die Bildung bilanzieller Risikovorsorgen erfordern.

Die Emittentin hat für bestimmte Produkte, die von Versicherungen vertrieben werden, Kapitalgarantien übernommen. Ein besonderer Stellenwert kommt im Rahmen der Kapitalgarantien der "Prämienbegünstigten Zukunftsvorsorge" ("PZV") zu, da die Emittentin im Rahmen des Veranlagungsproduktes PZV die Kapitalgarantie nach den gesetzlichen Vorgaben (§108 Abs 1 Z 3 EStG) übernommen hat. Ebenso hat die Emittentin Kapitalgarantien für die "Fondsgebundene Lebensversicherung" ("FLV") übernommen. Im Rahmen dieser Kapitalgarantien garantiert die Emittentin in der PZV, dass ihrem Kunden zumindest die eingezahlten Beträge zuzüglich der staatlichen Förderung ausbezahlt werden. In der FLV wurden Kapitalgarantien und Höchststandsgarantien von der Emittentin übernommen. Kapitalgarantien können für die Emittentin schlagend werden, sofern der Marktwert des jeweils zugrundeliegenden Fonds bei Ablauf der Mindestbindefrist unter dem garantierten Nominale liegt. Im Risikomanagement der Emittentin steht das Risiko aus den Kapitalgarantien entsprechend verstärkt im Fokus. Die Inanspruchnahme aus den Kapital- und/oder Höchststandsgarantien kann aufgrund einer Kursverschlechterung der zugrundeliegenden Fonds die Bildung bilanzieller Risikovorsorgen bei der Emittentin erfordern.

Es besteht das Risiko, dass es aufgrund von Verlusten bei Handelsbuchgeschäften zu einer wesentlichen Verschlechterung der Ertragslage der Emittentin kommt.

Die Emittentin hat im Jahr 2019 den neuen Geschäftsbereich "CAPITAL MARKETS" geschaffen. Ziel dieses Geschäftsbereichs ist es durch das kurzfristige Eingehen von Handelsbuchpositionen im Fixed Income Bereich Erträge aus Kursschwankungen zu generieren. Auch das Treasury der HYPO Burgenland Gruppe (Konzern-Treasury) darf Handelsbuchpositionen (Zins-, Devisen- und Wertpapierpositionen) eingehen. Es besteht für die Emittentin das Risiko, dass auf Grund ungünstiger Marktverhältnisse oder ungünstiger wirtschaftlicher Bedingungen einerseits die geplanten Ertragsziele nicht erreicht werden und andererseits durch den Eintritt unerwarteter Verluste aus eingegangenen Handelsbuchpositionen es zu einer wesentlichen Verschlechterung der Ertragslage der Emittentin kommt.

Aufgrund der Unangemessenheit oder des Versagens von internen Verfahren, Menschen und Systemen der Emittentin oder aufgrund externer Ereignisse kann es zum Eintritt unerwarteter Verluste kommen (operationales Risiko).

Unter dem operationalen Risiko wird bei der Emittentin das Risiko nachteiliger Effekte durch menschliches Versagen, fehlerhafte Managementprozesse, Natur- und sonstiger Katastrophen, Technologieversagen und Änderungen im externen Umfeld (*Event Risk*) verstanden (zB Ausfälle von IT-Systemen, Sachschäden, Fehlverarbeitungen oder Betrugsfälle).

In der HYPO BURGENLAND Gruppe sind Konzernfunktionen in Stabs- und Serviceabteilungen operativ bei der Emittentin angesiedelt, die einerseits alle Konzernbanken von der Emittentin ausgehend servizieren sowie andererseits für externe Unternehmen Dienstleistungen durchführen. Die mit der Auslagerung übernommenen Serviceleistungen und damit verbundenen operationellen Risiken können bei Eintritt einer zum Datum dieses Prospekts nicht vorhersehbaren Situation bzw. bei Schlagendwerden von zum Datum dieses Prospekts unabsehbarer und infolgedessen nicht vermeidbarer Risiken dazu führen, dass unerwartete Verluste eintreten bzw. entsprechende Vorsorgen zu bilden sind und das Ergebnis der Emittentin negativ beeinflussen.

Ausfälle, Unterbrechungen und Sicherheitslücken können zu wesentlich nachteiligen Auswirkungen auf die Geschäfts-, Finanz- und Ertragslage der Emittentin führen (IT-Risiko).

Die Geschäftstätigkeit der Emittentin hängt in hohem Maße von funktionierenden Kommunikations- und Datenverarbeitungssystemen ab. Ausfälle, Unterbrechungen und Sicherheitslücken können negative Auswirkungen auf Systeme der Emittentin für Kundenbeziehungen, Buchhaltung, Verwahrung, Betreuung und/oder Kundenverwaltung haben. Ein temporäres Herunterfahren der Datenverarbeitungssysteme kann trotz vorhandener Backup-Systeme beträchtliche Kosten für Wiederherstellung und Überprüfung der Daten bei der Emittentin verursachen. Die zunehmend hochentwickelten IT-Systeme der Emittentin sind anfällig für verschiedene Probleme, wie beispielsweise Viren, Hacking und physische Beschädigung von IT-Zentralen sowie Soft- bzw. Hardwareprobleme. Das Schlagendwerden des IT-Risikos kann in weiterer Folge zu Reputationsschäden führen. Weiters kann der laufende Betrieb verschiedener Geschäftsfelder der Emittentin vorübergehend oder dauerhaft beeinträchtigt werden und dadurch kann die Emittentin einen Teil ihres Geschäfts verlieren und Ertragseinbußen erleiden.

Aufgrund eines intensiven Wettbewerbs bzw. einer sich verschärfenden Wettbewerbssituation kann die Emittentin einen Verlust von Marktanteilen erleiden (Wettbewerbsrisiko).

Die Emittentin ist eine regionale Bank mit dem Fokus auf das Burgenland, die angrenzenden Bundesländer Niederösterreich, Steiermark und Wien sowie den westungarischen Raum mit Fokus auf das Universalbankgeschäft. Zwei Tochtergesellschaften der Emittentin sind als Privat- bzw. Investmentbank im gesamten österreichischen Bundesgebiet, eine weitere als Universalbank im westungarischen Raum tätig. Die Emittentin ist damit mit Schwerpunkt in einem schwierigen wirtschaftlichen Heimatmarkt (Österreich) tätig. Intensiver Wettbewerb mit anderen Banken bzw. eine sich verschärfende Wettbewerbssituation, insbesondere auf dem Heimatmarkt Österreich, kann durch den Verlust von Marktanteilen die Emittentin erheblich nachteilig beeinflussen.

1.1.3 Risikofaktoren in Bezug auf rechtliche und aufsichtsrechtliche Risiken der Emittentin

Die Emittentin unterliegt zahlreichen strengen und umfangreichen aufsichtsrechtlichen Anforderungen und Vorschriften.

Als österreichisches Kreditinstitut ist die Emittentin verpflichtet, jederzeit zahlreiche aufsichtsrechtliche Anforderungen und Vorschriften einzuhalten, die sich laufend ändern, umfangreicher und strenger werden. Die Einhaltung dieser aufsichtsrechtlichen Anforderungen und Vorschriften, insbesondere auch das laufende Monitoring und die Umsetzung von neuen oder geänderten Anforderungen und Vorschriften, verursacht signifikante Kosten und zusätzlichen Aufwand für die Emittentin und deren (tatsächliche oder auch nur mögliche) Verletzung kann massive aufsichtsrechtliche Maßnahmen nach sich ziehen und stellt ein großes Rechts- und Reputationsrisiko dar.

• EU Bankenpaket und Reform der Bankenunion

Die Bankenunion ist ein System für die Beaufsichtigung und Abwicklung von Kreditinstituten (einschließlich der Emittentin) auf EU-Ebene, das auf EU-weiten Vorschriften basiert und derzeit aus dem Einheitlichen Aufsichtsmechanismus und dem Einheitlichen Abwicklungsmechanismus besteht.

Am 7.6.2019 wurde ein Paket zur Überarbeitung der folgenden EU-Rechtsakte betreffend die Bankenunion ("**EU Bankenpaket**") im Amtsblatt der EU veröffentlicht:

(i) Richtlinie 2013/36/EU (*Capital Requirements Directive IV* – "**CRD IV**"); (ii) Verordnung (EU) Nr. 575/2013 (*Capital Requirements Regulation* – "**CRR**"); (iii) Richtlinie 2014/59/EU (*Bank Recovery and Resolution Directive* – "**BRRD**"); und (iv) Verordnung (EU) Nr. 806/2014 (*Single Resolution Mechanism Regulation* – "**SRMR**").

Das EU Bankenpaket betrifft ua folgende Maßnahmen, die ein spezifisches und wesentliches Risiko für die Emittentin darstellen:

- eine (verbindliche) strukturelle Liquiditätsquote (*net stable funding ratio*);
- eine strengere Mindestanforderung bezüglich der Eigenmittel und berücksichtigungsfähigen Verbindlichkeiten (*minimum requirement for own funds and eligible liabilities* – "**MREL**"); und

- strengere Bedingungen für Verbindlichkeiten für deren Geltung als Instrumente berücksichtigungsfähiger Verbindlichkeiten für MREL-Zwecke.

Das EU Bankenpaket trat am 27.6.2019 in Kraft. Bestimmte Änderungen der CRR gelten bereits seit 27.6.2019, weitere Änderungen der CRR gelten ab 28.12.2020 bzw 28.6.2021, jene der SRMR ab 28.12.2020. Die EU Mitgliedstaaten haben die Änderungen der BRRD und der CRD IV bis 28.12.2020 in nationales Recht umzusetzen.

- **Überarbeitete BCBS Standards**

Am 7.12.2017 und am 14.1.2019 veröffentlichte der Basler Ausschuss für Bankenaufsicht (*Basel Committee on Banking Supervision* – "**BCBS**") überarbeitete Standards seines internationalen aufsichtsrechtlichen Rahmenwerks für Kreditinstitute. Innerhalb der EU ist für die Anwendbarkeit der überarbeiteten Standards noch deren Umsetzung in EU-Recht erforderlich. Diese Basel III-Reformen beinhalten die folgende Maßnahme, die ein spezifisches und wesentliches Risiko für die Emittentin darstellt, falls sie in EU-Recht umgesetzt wird: Überarbeitung des Standardansatzes für Kreditrisiken.

Die vom BCBS überarbeiteten Standards werden (aufgrund einer Verschiebung wegen COVID-19) am 1.1.2023 in Kraft treten und schrittweise über einen Zeitraum von fünf Jahren eingeführt.

Am 7.12.2017 veröffentlichte das BCBS auch ein Diskussionspapier für die aufsichtsrechtsrechtliche Behandlung von Staatsrisikopositionen.

Die Emittentin ist verpflichtet, jederzeit die für sie geltenden aufsichtsrechtlichen Kapitalanforderungen einzuhalten.

Die Emittentin ist verpflichtet, jederzeit bestimmte aufsichtsrechtliche Kapitalanforderungen (auf Einzelbasis und konsolidierter Basis) einzuhalten:

- So muss die Emittentin jederzeit die geltenden Mindestkapitalanforderungen gemäß Artikel 92 CRR (sog "Anforderungen nach Säule 1" – "Pillar 1 requirements") erfüllen. Diese umfassen eine harte Kernkapitalquote von 4,5%, eine Kernkapitalquote von 6% und eine Gesamtkapitalquote von 8%.
- Zusätzlich muss die Emittentin jederzeit die ihr von der FMA aufgrund des aufsichtlichen Überprüfungs- und Evaluierungsprozesses (*supervisory review and evaluation process* – "**SREP**") vorgeschriebenen Kapitalanforderungen (sog "Anforderungen nach Säule 2" – "Pillar 2 requirements") ("**SREP-Aufschlag**") in Form von hartem Kernkapital (*Common Equity Tier 1* – "**CET 1**") erfüllen.
- Weiters muss die Emittentin jederzeit die kombinierte Kapitalpuffer-Anforderung iSd § 2 Z 45 des Bankwesengesetzes ("**BWG**") in Form von CET 1 Kapital erfüllen. Für die Emittentin ist die kombinierte Kapitalpuffer-Anforderung die Summe aus der Kapitalpuffer-Anforderung für die Einhaltung des Kapitalerhaltungspuffers iHv 2,5%, des antizyklischen Kapitalpuffers für in Österreich belegene wesentliche Kreditrisikopositionen iHv 0% und des antizyklischen Kapitalpuffers für nicht in Österreich belegene wesentliche Kreditrisikopositionen iHv 0,0794% jeweils des gemäß Artikel 92(3) CRR berechneten Gesamtrisikobetrags.
- Daneben hat die Emittentin nach dem Sanierungs- und Abwicklungsgesetz ("**BaSAG**")/der SRMR auf Verlangen der Abwicklungsbehörde den MREL vorzuhalten. Diese MREL-Quote ist von der Abwicklungsbehörde festzusetzen und als prozentualer betraglicher Anteil an Eigenmitteln und berücksichtigungsfähigen Verbindlichkeiten an der Summe der gesamten Verbindlichkeiten und Eigenmittel des Instituts zu berechnen.

Strengere – für die Emittentin geltende – aufsichtsrechtliche Kapitalanforderungen können zu (ungeplantem) zusätzlichem (quantitativen oder qualitativen) Kapitalbedarf für die Emittentin führen.

Die Emittentin ist verpflichtet, Beiträge an den Einheitlichen Abwicklungsfonds und den Einlagensicherungsfonds abzuführen.

Der Einheitliche Abwicklungsfonds (*Single Resolution Fund* – "**SRF**") wurde durch die SRMR errichtet und wird durch Beiträge der Kreditinstitute (einschließlich der Emittentin) und bestimmten Wertpapierfirmen in den teilnehmenden Mitgliedstaaten der Bankenunion zusammengestellt. Der SRF wird schrittweise innerhalb eines anfänglichen Zeitraums von acht Jahren (2016 – 2023) aufgebaut und soll die Zielausstattung von mindestens

1% der gedeckten Einlagen aller Kreditinstitute (einschließlich der Emittentin) der Bankenunion zum 31.12.2023 erreichen.

Die Emittentin ist Mitglied der Einlagensicherung AUSTRIA Ges.m.b.H. ("**ESA**"), der gesetzlich verpflichtenden (österreichischen) Sicherungseinrichtung iSd Einlagensicherungs- und Anlegerentschädigungsgesetzes (ESAEG). Das ESAEG sieht eine Zielgröße des ex ante finanzierten Einlagensicherungsfonds der ESA iHv 0,8% der gedeckten Einlagen vor, die durch Beiträge ihrer Mitglieder (einschließlich der Emittentin) bis 03.07.2024 vollständig aufzubauen sind. Falls (im Fall einer Krise eines Mitgliedstituts) erforderlich, ist die Emittentin uU auch zur Leistung bestimmter (ex post) Beiträge an den SRF und den Einlagensicherungsfonds verpflichtet.

Die Verpflichtung der Emittentin solche Beiträge zu leisten kann zu zusätzlichen finanziellen Belastungen für die Emittentin führen und sich negativ auf ihre Finanz- und Ertragslage nachteilig auswirken.

Die Emittentin ist verpflichtet, umfangreiche AML-Vorschriften einzuhalten.

Die Emittentin unterliegt rechtlichen Vorschriften im Zusammenhang mit Maßnahmen zur Verhinderung von Geldwäsche, Korruption und Terrorismusfinanzierung ("**AML-Vorschriften**"), die laufend geändert und verschärft werden.

Die Verpflichtung der Emittentin, diese AML-Vorschriften einzuhalten, verursacht entsprechenden Aufwand und erhebliche Kosten für die Emittentin. Zudem können etwaige (tatsächliche oder auch nur mögliche) Verstöße gegen AML-Vorschriften massive negative rechtliche, finanzielle und reputationsmäßige Konsequenzen für die Emittentin nach sich ziehen.

Bei Vorliegen der entsprechenden Voraussetzungen hat die Abwicklungsbehörde Abwicklungsmaßnahmen in Bezug auf die Emittentin anzuordnen.

Die BRRD und die SRMR bilden die wesentlichen rechtlichen Grundlagen für die Sanierung und Abwicklung von Kreditinstituten (einschließlich der Emittentin) innerhalb der Bankenunion.

Bei Vorliegen der Abwicklungsvoraussetzungen hat die Abwicklungsbehörde Abwicklungsmaßnahmen (i.e. Abwicklungsinstrumente und Abwicklungsbefugnisse) in Bezug auf die Emittentin anzuordnen, um bei Ausfall (oder drohendem Ausfall) der Emittentin eine geordnete Abwicklung durchführen und die Finanzmarktstabilität wahren zu können.

Die Voraussetzungen für eine Abwicklung der Emittentin sind:

- Die zuständige Behörde oder die Abwicklungsbehörde stellt fest, dass die Emittentin ausfällt oder wahrscheinlich ausfällt; und
- unter Berücksichtigung zeitlicher Zwänge und anderer relevanter Umstände besteht nach vernünftigem Ermessen keine Aussicht, dass der Ausfall der Emittentin innerhalb eines angemessenen Zeitrahmens durch alternative Maßnahmen der Privatwirtschaft, oder anderer Aufsichtsmaßnahmen, darunter Frühinterventionsmaßnahmen oder die Herabschreibung oder Umwandlung von relevanten Kapitalinstrumenten, die in Bezug auf die Emittentin getroffen werden, abgewendet werden kann; und
- Abwicklungsmaßnahmen sind im öffentlichen Interesse erforderlich.

Abwicklungsinstrumente sind: (i) das Instrument der Unternehmensveräußerung; (ii) das Instrument der Errichtung eines Brückeninstituts; (iii) das Instrument der Ausgliederung von Vermögenswerten; und (iv) das Instrument der Gläubigerbeteiligung.

Durch Anwendung des Instruments der Gläubigerbeteiligung kann die Abwicklungsbehörde in einer Verlusttragungskaskade berücksichtigungsfähige Verbindlichkeiten der Emittentin herabschreiben oder in Eigentumstitel umwandeln. Darüber hinaus kann die Abwicklungsbehörde die Trennung der werthaltigen Vermögenswerte von den wertgeminderten oder ausfallgefährdeteren Vermögenswerten vornehmen und Anteile an der Emittentin oder sämtliche oder einen Teil der Vermögenswerte der Emittentin auf einen privaten Käufer oder eine Brückenbank ohne Zustimmung der Anteilseigner übertragen.

Zudem hat die Abwicklungsbehörde sog Abwicklungsbefugnisse, die sie im Rahmen oder zur Vorbereitung der Anwendung eines Abwicklungsinstruments auf die Emittentin einzeln oder in Kombination ausüben kann.

1.1.4 Risikofaktoren in Bezug auf weitere Risiken, die die Emittentin betreffen

Es besteht das Risiko potenzieller Interessenkonflikte der Organmitglieder der Emittentin aufgrund ihrer Tätigkeiten für Gesellschaften der HYPO Banken Österreichs, sowie aufgrund ihrer Tätigkeiten für Gesellschaften außerhalb des HYPO Banken Sektors.

Die Mitglieder des Vorstands und Aufsichtsrats der Emittentin üben wesentliche Organfunktionen und sonstige leitende Funktionen (z.B. als Vorstand, Aufsichtsrat, Geschäftsführer) in anderen Gesellschaften der HYPO Banken Österreichs, sowie auch außerhalb des HYPO Banken Sektors aus. Aus dieser Tätigkeit können sich potenzielle Interessenkonflikte mit ihrer Organfunktion bei der Emittentin ergeben. Derartige Interessenkonflikte bei den Organmitgliedern können insbesondere dann auftreten, wenn diese über Maßnahmen zu entscheiden haben, bei welchen die Interessen der Emittentin von jenen der HYPO Banken Österreichs, einzelner Gesellschaften dieser oder Gesellschaften außerhalb des HYPO Banken Sektors abweichen (z.B. bei Veräußerung wichtiger Vermögensgegenstände, gesellschaftsrechtlichen Maßnahmen, wie Spaltungen, Verschmelzungen oder Kapitalerhöhungen, Übernahmen, der Genehmigung des Jahresabschlusses, Gewinnausschüttung, Beteiligungen, etc.).

1.2 Risikofaktoren in Bezug auf die Schuldverschreibungen

Potentielle Inhaber von Schuldverschreibungen, die Gegenstand dieses Prospekts und der jeweiligen Endgültigen Bedingungen sind, sollten die nachfolgend beschriebenen Risikofaktoren, die spezifisch für die Schuldverschreibungen und wesentlich für das Treffen einer informierten Anlageentscheidung sind, berücksichtigen und eine solche Entscheidung nur auf der Grundlage dieses gesamten Prospekts, einschließlich der maßgeblichen Endgültigen Bedingungen und der emissionspezifischen Zusammenfassung, treffen.

Keine Person sollte die Schuldverschreibungen erwerben, ohne eine genaue Kenntnis der Funktionsweise der jeweiligen Schuldverschreibung zu besitzen und sich des Risikos eines möglichen Verlusts bewusst zu sein. Jeder potenzielle Anleihegläubiger sollte genau prüfen, ob für ihn unter den gegebenen Umständen und vor dem Hintergrund seiner persönlichen Verhältnisse und Vermögenssituation eine Anlage in die Schuldverschreibungen geeignet ist.

Potentielle Investoren sollten auch die detaillierten Informationen an anderen Stellen dieses Prospekts lesen und ihre eigenen Berater konsultieren (einschließlich Finanzberater, Wirtschaftsprüfer, Steuer- und Rechtsberater) und sich selbst ein Bild machen, bevor sie eine Anlageentscheidung treffen.

Begriffe und Ausdrücke, die im Abschnitt "6. Emissionsbedingungen" definiert sind, haben in diesem Abschnitt "1.2 Risikofaktoren in Bezug auf die Schuldverschreibungen" dieselben Bedeutungen.

Die folgenden Risikofaktoren sind entsprechend ihrer Art in Kategorien eingestuft (für jede Kategorie wird der wesentlichste Risikofaktor an erster Stelle genannt):

1.2.1 Risikofaktoren in Bezug auf die Verzinsungsstruktur der Schuldverschreibungen

Im Falle eines Maximalzinssatzes können die Anleihegläubiger nicht von einer tatsächlichen günstigen Entwicklung oberhalb des Maximalzinssatzes profitieren.

Wenn der Zinssatz einer Emission von Schuldverschreibungen nicht fix ist, sondern in Übereinstimmung mit der in den maßgeblichen Endgültigen Bedingungen aufgeführten Struktur der Schuldverschreibungen bestimmt wird, dann kann die Emission von Schuldverschreibungen auch mit einem Maximalzinssatz ausgestattet sein. Ein Maximalzinssatz hat zur Folge, dass der Zinssatz nie über die vorab festgelegte Grenze steigt, sodass die Anleihegläubiger von einer tatsächlichen günstigen Entwicklung oberhalb des Maximalzinssatzes nicht profitieren können. Die Rendite könnte daher wesentlich unter der Rendite von ähnlich ausgestatteten Schuldverschreibungen ohne Maximalzinssatz liegen.

Risiko eines volatilen Marktpreises von gegenläufig variabel verzinslichen (reverse-floating) Schuldverschreibungen.

Anleihegläubiger gegenläufig variabel verzinslicher (*reverse-floating*) Schuldverschreibungen sind dem Risiko ausgesetzt, dass der Marktpreis dieser Schuldverschreibungen typischerweise volatiler ist als der Marktpreis anderer konventioneller variabel verzinslicher Schuldverschreibungen, die auf demselben Referenzsatz (und mit sonst gleicher Ausstattung) basieren, weil ein Anstieg des Referenzsatzes nicht nur den auf die Schuldverschreibungen zahlbaren Zinsbetrag verringert, sondern auch einen Anstieg des allgemeinen Zinsniveaus bedeuten könnte, was weitere negative Auswirkungen auf den Marktpreis derartiger Schuldverschreibungen haben könnte.

Bei Nullkupon-Schuldverschreibungen kann der Marktpreis infolge von Veränderungen des Marktzinssatzes fallen.

Nullkupon-Schuldverschreibungen sind Schuldverschreibungen ohne laufende Verzinsung, bei denen sich die Erträge der Anleihegläubiger ausschließlich aus der Differenz zwischen dem Emissionspreis und dem Rückzahlungsbetrag oder einem allfälliger Verkaufserlös ergeben. Nullkupon-Schuldverschreibungen werden typischerweise entweder zu einem Emissionspreis, der deutlich unter dem Nennbetrag (unter par) liegt und durch Abzinsung zustande kommt begeben oder zu einem Rückzahlungspreis, der deutlich über dem Emissionspreis (über par) liegt und durch Aufzinsung zustande kommt, getilgt. Die Marktpreise von Nullkupon-Schuldverschreibungen sind volatiler als die Marktpreise von Schuldverschreibungen mit laufender Verzinsung und reagieren in höherem Maße auf Veränderungen des Marktzinssatzes als jene von Schuldverschreibungen mit laufender Verzinsung und einer ähnlichen Laufzeit. Nullkupon-

Schuldverschreibungen können daher eine wesentlich höhere negative Beeinträchtigung ihres Marktpreises aufgrund von Änderungen des Marktzinssatzes erfahren.

Bei fixverzinslichen Schuldverschreibungen und Schuldverschreibungen mit fixverzinslichen Perioden kann der Marktpreis der Schuldverschreibungen infolge von Veränderungen des aktuellen Marktzinssatzes fallen.

Anleihegläubiger fixverzinslicher Schuldverschreibungen und Schuldverschreibungen mit fixverzinslichen Perioden sind dem Risiko ausgesetzt, dass der Marktpreis dieser Schuldverschreibungen aufgrund einer Änderung des Marktzinssatzes fällt. Während der nominelle Zinssatz fixverzinslicher Schuldverschreibungen während der Laufzeit dieser Schuldverschreibungen fix ist, verändert sich der tatsächliche Zinssatz für Emissionen mit gleicher Laufzeit typischerweise täglich. Wenn sich der Marktzinssatz ändert, ändert sich typischerweise auch der Marktpreis fixverzinslicher Schuldverschreibungen, aber in die andere Richtung. Wenn der Marktzinssatz steigt, fällt der Marktpreis fixverzinslicher Schuldverschreibungen typischerweise, bis die Rendite dieser Schuldverschreibungen etwa gleich hoch wie der Marktzinssatz (einschließlich dem Credit Spread) ist. Wenn der Marktzinssatz fällt, steigt der Marktpreis fixverzinslicher Schuldverschreibungen typischerweise, bis die Rendite dieser Schuldverschreibungen etwa gleich hoch wie der Marktzinssatz ist. Diese Kursschwankungen sind typischerweise umso größer, je länger die Restlaufzeit der Schuldverschreibungen ist. Dasselbe Risiko gilt auch für Stufenzins-Schuldverschreibungen, wenn die Marktzinssätze für vergleichbare Schuldverschreibungen höher sind als die für diese Schuldverschreibungen geltenden Zinssätze.

Bei variabel verzinslichen Schuldverschreibungen besteht das Risiko eines schwankenden Zinsniveaus und ungewisser Zinserträge.

Anleihegläubiger variabel verzinslicher Schuldverschreibungen, dh Schuldverschreibungen, deren Zinssatz sich über die gesamte Laufzeit der Schuldverschreibungen oder über den variabel verzinsten Teil der Laufzeit laufend ändert und in Abhängigkeit von einem Geldmarkt- oder Kapitalmarkt-Referenzzinssatz (zB EURIBOR, LIBOR, EUR-Swap-Satz, etc.) bestimmt wird, sind dem Risiko eines schwankenden Zinsniveaus und ungewisser Zinserträge ausgesetzt. Variabel verzinsliche Schuldverschreibungen können mit Multiplikatoren oder anderen Hebelfaktoren sowie mit Zinsober- und Zinsuntergrenzen oder einer Kombination dieser Merkmale ausgestattet sein. Der Marktpreis solcher strukturierter variabel verzinslicher Schuldverschreibungen neigt zu größerer Volatilität als der von herkömmlichen variabel verzinslichen Schuldverschreibungen und kann daher durch Schwankungen des Marktzinssatzes stärker negativ beeinträchtigt werden als der Marktpreis von Schuldverschreibungen, die diese Merkmale nicht aufweisen.

Änderungen bei den Referenzwerten, die den Schuldverschreibungen zugrunde liegen können, können wesentliche nachteilige Auswirkungen auf den Marktpreis und die Zahlungen unter den Schuldverschreibungen haben.

Die London Interbank Offered Rate (LIBOR) (voraussichtlich bis Ende 2021), die Euro Interbank Offered Rate (EURIBOR) und vergleichbare Indizes können als Referenzzinssätze, sogenannte Referenzwerte (*Benchmarks*), in Bezug auf die Schuldverschreibungen verwendet werden. Diese Referenzwerte können als ein Referenzwert ("**Referenzwert**") iSd Verordnung (EU) 2016/1011 idgF ("**Benchmark Verordnung**") qualifiziert werden, deren Bestimmungen großteils seit 1.1.2018 anwendbar sind. Gemäß der Benchmark Verordnung kann ein Referenzwert nicht als solcher verwendet werden, wenn sein Administrator keine Genehmigung beantragt hat, nicht registriert ist oder seinen Sitz in keinem EU Mitgliedstaat hat, wodurch (abhängig von anwendbaren Übergangsbestimmungen) die Bedingungen zur Gleichwertigkeit nicht erfüllt sind, er bis zu einer solchen Entscheidung nicht anerkannt ist oder für solche Zwecke nicht genehmigt ist. Folglich wäre es nicht möglich, einen Referenzwert als Referenzzinssatz für die Schuldverschreibungen weiter zu verwenden. In einem solchen Fall könnten die Schuldverschreibungen, abhängig vom jeweiligen Referenzwert und von den maßgeblichen Endgültigen Bedingungen, angepasst, ihre Notierung zurückgenommen werden oder anderweitigen Auswirkungen ausgesetzt sein.

Zusätzlich zur vorgenannten Benchmark Verordnung gibt es eine Vielzahl an anderen Vorschlägen, Initiativen und Untersuchungen, die Auswirkungen auf die Referenzwerte haben können. In Folge der Umsetzung einer oder mehrerer dieser möglichen Reformen könnte sich die Art der Administrierung der Referenzwerte ändern, wodurch diese anders als in der Vergangenheit funktionieren könnten, oder Referenzwerte könnten gänzlich eliminiert werden oder es könnten andere Konsequenzen eintreten, die derzeit nicht absehbar sind. So hat zB am 27.7.2017 die UK Financial Conduct Authority verlautbart, dass sie Kreditinstitute nicht mehr dazu

bewegen oder verpflichtet wird, nach dem Jahr 2021 Angebotssätze für die Berechnung des LIBOR Referenzwertes abzugeben ("**FCA Mitteilung**"). Die FCA Mitteilung weist darauf hin, dass die Fortsetzung des LIBOR auf der bestehenden Grundlage nach dem Jahr 2021 nicht garantiert werden kann und wird.

Etwaige Änderungen bei einem Referenzwert aufgrund der Benchmark Verordnung oder anderer Initiativen könnten wesentliche nachteilige Auswirkungen auf die Kosten der Refinanzierung eines Referenzwertes oder auf die Kosten und Risiken der Administrierung oder anderweitigen Teilnahme an der Festsetzung eines Referenzwertes und der Erfüllung solcher Bestimmungen und Anforderungen haben. Solche Faktoren könnten dazu führen, dass Marktteilnehmer davon abgehalten werden, weiterhin bestimmte Referenzwerte zu administrieren oder daran teilzunehmen. Weiters könnten diese Faktoren, die für bestimmte Referenzwerte verwendeten Regelungen und Methoden ändern, die Funktionsweise eines Referenzwertes nachteilig beeinflussen oder zum Wegfall bestimmter Referenzwerte führen. Potenzielle Anleger sollten sich des Risikos bewusst sein, dass etwaige Änderungen bei den jeweiligen Referenzwerten wesentliche nachteilige Auswirkungen auf den Marktpreis und die Zahlungen unter den Schuldverschreibungen haben könnten.

1.2.2 Risikofaktoren in Bezug auf den Rang der Schuldverschreibungen

1.2.2.1 Risikofaktoren in Bezug auf hypothekarisch und öffentlich fundierte Pfandbriefe

Anleihegläubiger der hypothekarisch und öffentlich fundierten Pfandbriefe sind dem Risiko einer gesetzlichen Verlustbeteiligungspflicht ausgesetzt, sofern und soweit ihre Ansprüche nicht vom jeweiligen Deckungsstock gedeckt sind.

Durch den einheitlichen Abwicklungsmechanismus sollen die jeweiligen Abwicklungsbehörden einheitliche und wirksame Abwicklungsinstrumente und Abwicklungsbefugnisse zur Erreichung der Abwicklungsziele erhalten.

Das wichtigste Abwicklungsinstrument ist das Instrument der Gläubigerbeteiligung (*bail-in tool*). Bei der Anwendung des Instruments der Gläubigerbeteiligung soll die Abwicklungsbehörde ihre Herabschreibungs- und Umwandlungsbefugnisse unter Einhaltung der folgenden Abfolge (auch "Verlusttragungskaskade" genannt) anwenden: (i) CET 1; (ii) AT 1; (iii) Tier 2; (iv) nachrangige Verbindlichkeiten, die kein AT 1 oder Tier 2 Kapital sind; und (v) die restlichen bail-in-fähigen Verbindlichkeiten (wie zB Verbindlichkeiten aus den hypothekarisch und öffentlich fundierten Pfandbriefen, die nicht vom jeweiligen Deckungsstock gedeckt sind) entsprechend der Rangfolge der Forderungen im Rahmen eines Konkursverfahrens, einschließlich der Rangfolge gemäß § 131 BaSAG, im erforderlichen Umfang herabsetzen.

Falls das Instrument der Gläubigerbeteiligung auf die Emittentin angewendet wird, kann der Nennwert der hypothekarisch und öffentlich fundierten Pfandbriefe herabgesetzt oder in Eigentumstitel umgewandelt werden, sofern und soweit Forderungen der Anleihegläubiger aus den hypothekarisch und öffentlich fundierten Pfandbriefen nicht vom jeweiligen Deckungsstock gedeckt sind.

Im Fall einer Insolvenz der Emittentin haben Einlagen einen höheren Rang als die Forderungen aus den hypothekarisch und öffentlich fundierten Pfandbriefen, die nicht vom jeweiligen Deckungsstock gedeckt sind.

Gemäß § 131 BaSAG ist in einem über das Vermögen der Emittentin eröffneten Konkursverfahren auf Einlagen und nicht nachrangige unbesicherte Forderungen folgende Insolvenzrangfolge anzuwenden:

- (a) (i) gedeckte Einlagen; und (ii) Einlagensicherungseinrichtungen, die im Fall der Insolvenz in die Rechte und Pflichten der gesicherten Einleger eintreten;
- (b) (i) der Teil erstattungsfähiger Einlagen von natürlichen Personen, Kleinstunternehmen und kleinen und mittleren Unternehmen, der die gesicherten Einlagen überschreitet; und (ii) Einlagen, die als erstattungsfähige Einlagen von natürlichen Personen, Kleinstunternehmen und kleinen und mittleren Unternehmen gelten würden, wenn sie nicht auf Zweigstellen von Instituten mit Sitz in der EU zurückgehen würden, die sich außerhalb der EU befinden.
- (c) gewöhnliche nicht besicherte Forderungen (wie zB die Forderungen aus den hypothekarisch und öffentlich fundierten Pfandbriefen, die nicht vom jeweiligen Deckungsstock gedeckt sind); und
- (d) unbesicherte Forderungen aus Schuldtiteln iSv § 131 Abs 3 BaSAG (sog "nicht bevorrechtigte nicht

nachrangige (*non-preferred senior*) Schuldtitel"), dh Schuldtitel, die die folgenden Bedingungen erfüllen: (i) die ursprüngliche vertragliche Laufzeit der Schuldtitel beträgt mindestens ein Jahr; (ii) die Schuldtitel beinhalten keine eingebetteten Derivate und sind selbst keine Derivate; (iii) in den einschlägigen Vertragsunterlagen und gegebenenfalls dem Prospekt im Zusammenhang mit der Emission wird explizit auf den niedrigeren Rang nach § 131 Abs 3 BaSAG hingewiesen.

Daher sind in einem Konkursverfahren und vergleichbaren Verfahren (wie zB Abwicklungsverfahren), die in Bezug auf die Emittentin eröffnet werden, Forderungen aus den hypothekarisch und öffentlich fundierten Pfandbriefen, die nicht vom jeweiligen Deckungsstock gedeckt sind, nachrangig zu den in Punkt (a) und (b) angeführten Forderungen. Aus diesem Grund würden Zahlungen auf Forderungen aus den hypothekarisch und öffentlich fundierten Pfandbriefen, die nicht vom jeweiligen Deckungsstock gedeckt sind, nur dann geleistet, wenn und soweit die ihnen gegenüber vorrangigen Forderungen vollständig befriedigt wurden.

Die Deckungswerte der hypothekarisch und öffentlich fundierten Pfandbriefe können nicht immer ausreichen, um die Verpflichtungen der Emittentin aus den hypothekarisch und öffentlich fundierten Pfandbriefen zu decken, und/oder die Ersatzwerte können dem jeweiligen Deckungsstock nicht rechtzeitig hinzugefügt werden.

Die hypothekarisch und öffentlich fundierten Pfandbriefe sind durch Vermögenswerte, die die im österreichischen Gesetz über die Schuldverschreibungen und verwandten Schuldverschreibungen öffentlich-rechtlicher Kreditanstalten idgF ("**PfandbriefG**") angegebenen Anforderungen erfüllen, gedeckt (die "**Deckungswerte**"). Zahlungsansprüche von Anleihegläubigern der hypothekarisch und öffentlich fundierten Pfandbriefe sind durch verschiedene (Arten von) Deckungsstöcke(n) mit verschiedenen Vermögenswerten besichert.

Im Fall von Insolvenz- oder Exekutionsverfahren betreffend die Emittentin und/oder ihre Vermögenswerte werden die relevanten Deckungswerte vom Vermögen der Emittentin getrennt und dürfen nicht dafür herangezogen werden, Ansprüche anderer Gläubiger der Emittentin als der Anleihegläubiger der durch diese Deckungswerte gedeckten hypothekarisch und öffentlich fundierten Pfandbriefe zu befriedigen.

Allerdings können die Deckungswerte des relevanten Deckungsstocks für die hypothekarisch und öffentlich fundierten Pfandbriefe nicht immer ausreichen, um die Verpflichtungen aus den hypothekarisch und öffentlich fundierten Pfandbriefen zu decken, und/oder die Ersatzwerte können dem relevanten Deckungsstock nicht rechtzeitig hinzugefügt werden. Die relevanten Deckungsstöcke sind voneinander getrennt geführt und besichern nicht alle hypothekarisch und öffentlich fundierten Pfandbriefe, sondern nur jene, die dem relevanten Deckungsstock zugeordnet sind. Daher können Anleger nicht darauf vertrauen, dass Vermögenswerte eines anderen Deckungsstocks, dem ihre hypothekarisch und öffentlich fundierten Pfandbriefe nicht zugeordnet sind, zur Befriedigung ihrer Forderungen herangezogen werden können.

Die hypothekarisch und öffentlich fundierten Pfandbriefe können nach ihrem Fälligkeitstag zurückgezahlt werden.

Die hypothekarisch und öffentlich fundierten Pfandbriefe können vorsehen, dass ihre Laufzeit bis zum Erweiterten Fälligkeitstag verlängert wird, falls die Emittentin den ausstehenden Gesamtnennbetrag der hypothekarisch und öffentlich fundierten Pfandbriefe am Fälligkeitstag nicht zurückzahlen kann. In einem solchen Fall wird die Emittentin den Anleihegläubigern ohne unangemessene Verzögerung, spätestens jedoch innerhalb einer definierten Anzahl von Geschäftstagen vor dem Fälligkeitstag, eine Verlängerung der Laufzeit der hypothekarisch und öffentlich fundierten Pfandbriefe durch Veröffentlichung einer Mitteilung mit der Angabe des Erweiterten Fälligkeitstags mitteilen.

Daher dürfen Anleihegläubiger nicht erwarten, dass die Rückzahlung des ausstehenden Gesamtnennbetrags am (ursprünglichen) Fälligkeitstag der hypothekarisch und öffentlich fundierten Pfandbriefe erfolgt, und sie sind nicht berechtigt, die hypothekarisch und öffentlich fundierten Pfandbriefe zu kündigen, falls die Laufzeit der hypothekarisch und öffentlich fundierten Pfandbriefe verlängert wird. Zudem können die Anleihegläubiger während des erweiterten Zeitraums geringere Zinszahlungen erhalten, soweit die hypothekarisch und öffentlich fundierten Pfandbriefe nicht als Nullkupon-Schuldverschreibungen ausgestaltet waren, da der relevante anwendbare Zinssatz niedriger sein kann als der in den vorangegangenen Zinsperioden geltende Zinssatz.

1.2.2.2 Risikofaktoren in Bezug auf nicht nachrangige Schuldverschreibungen

Anleihegläubiger der nicht nachrangigen Schuldverschreibungen sind dem Risiko einer gesetzlichen Verlustbeteiligungspflicht ausgesetzt.

Durch den einheitlichen Abwicklungsmechanismus sollen die jeweiligen Abwicklungsbehörden einheitliche und wirksame Abwicklungsinstrumente und Abwicklungsbefugnisse zur Erreichung der Abwicklungsziele erhalten.

Das wichtigste Abwicklungsinstrument ist das Instrument der Gläubigerbeteiligung (*bail-in tool*). Bei der Anwendung des Instruments der Gläubigerbeteiligung soll die Abwicklungsbehörde ihre Herabschreibungs- und Umwandlungsbefugnisse unter Einhaltung der folgenden Abfolge (auch "Verlusttragungskaskade" genannt) anwenden: (i) CET 1; (ii) AT 1; (iii) Tier 2; (iv) nachrangige Verbindlichkeiten, die kein AT 1 oder Tier 2 Kapital sind; und (v) die restlichen bail-in-fähigen Verbindlichkeiten (wie zB die nicht nachrangigen Schuldverschreibungen) entsprechend der Rangfolge der Forderungen im Rahmen eines Konkursverfahrens, einschließlich der Rangfolge gemäß § 131 BaSAG, im erforderlichen Umfang herabsetzen.

Falls das Instrument der Gläubigerbeteiligung auf die Emittentin angewendet wird, kann der Nennwert der nicht nachrangigen Schuldverschreibungen (ganz oder teilweise) herabgesetzt oder in Eigentumstitel umgewandelt werden.

Im Fall einer Insolvenz der Emittentin haben Einlagen einen höheren Rang als die Forderungen aus den nicht nachrangigen Schuldverschreibungen.

Gemäß § 131 BaSAG ist in einem über das Vermögen der Emittentin eröffneten Konkursverfahren auf Einlagen und nicht nachrangige unbesicherte Forderungen folgende Insolvenzrangfolge anzuwenden:

- (a) (i) gedeckte Einlagen; und (ii) Einlagensicherungseinrichtungen, die im Fall der Insolvenz in die Rechte und Pflichten der gesicherten Einleger eintreten;
- (b) (i) der Teil erstattungsfähiger Einlagen von natürlichen Personen, Kleinstunternehmen und kleinen und mittleren Unternehmen, der die gesicherten Einlagen überschreitet; und (ii) Einlagen, die als erstattungsfähige Einlagen von natürlichen Personen, Kleinstunternehmen und kleinen und mittleren Unternehmen gelten würden, wenn sie nicht auf Zweigstellen von Instituten mit Sitz in der EU zurückgehen würden, die sich außerhalb der EU befinden.
- (c) gewöhnliche nicht besicherte Forderungen (wie zB Forderungen aus den nicht nachrangigen Schuldverschreibungen); und
- (d) unbesicherte Forderungen aus Schuldtiteln iSv § 131 Abs 3 BaSAG (sog "nicht bevorrechtigte nicht nachrangige (*non-preferred senior*) Schuldtitel"), dh Schuldtitel, die die folgenden Bedingungen erfüllen: (i) die ursprüngliche vertragliche Laufzeit der Schuldtitel beträgt mindestens ein Jahr; (ii) die Schuldtitel beinhalten keine eingebetteten Derivate und sind selbst keine Derivate; (iii) in den einschlägigen Vertragsunterlagen und gegebenenfalls dem Prospekt im Zusammenhang mit der Emission wird explizit auf den niedrigeren Rang nach § 131 Abs 3 BaSAG hingewiesen.

Daher sind in einem Konkursverfahren und vergleichbaren Verfahren (wie zB Abwicklungsverfahren), die in Bezug auf die Emittentin eröffnet werden, Forderungen aus den nicht nachrangigen Schuldverschreibungen nachrangig zu den in Punkt (a) und (b) angeführten Forderungen. Aus diesem Grund würden Zahlungen auf Forderungen aus den nicht nachrangigen Schuldverschreibungen nur dann geleistet, wenn und soweit die ihnen gegenüber vorrangigen Forderungen vollständig befriedigt wurden.

1.2.2.3 Risikofaktoren in Bezug auf gewöhnliche nicht nachrangige berücksichtigungsfähige Schuldverschreibungen

Anleihegläubiger der gewöhnlichen nicht nachrangigen berücksichtigungsfähigen Schuldverschreibungen sind dem Risiko einer gesetzlichen Verlustbeteiligungspflicht ausgesetzt.

Durch den einheitlichen Abwicklungsmechanismus sollen die jeweiligen Abwicklungsbehörden einheitliche und wirksame Abwicklungsinstrumente und Abwicklungsbefugnisse zur Erreichung der Abwicklungsziele erhalten.

Das wichtigste Abwicklungsinstrument ist das Instrument der Gläubigerbeteiligung (*bail-in tool*). Bei der

Anwendung des Instruments der Gläubigerbeteiligung soll die Abwicklungsbehörde ihre Herabschreibungs- und Umwandlungsbefugnisse unter Einhaltung der folgenden Abfolge (auch "Verlusttragungskaskade" genannt) anwenden: (i) CET 1; (ii) AT 1; (iii) Tier 2; (iv) nachrangige Verbindlichkeiten, die kein AT 1 oder Tier 2 Kapital sind; und (v) die restlichen bail-in-fähigen Verbindlichkeiten (wie zB die gewöhnlichen nicht nachrangigen berücksichtigungsfähigen Schuldverschreibungen) entsprechend der Rangfolge der Forderungen im Rahmen eines Konkursverfahrens, einschließlich der Rangfolge gemäß § 131 BaSAG, im erforderlichen Umfang herabsetzen.

Falls die Befugnis zur Herabschreibung oder Umwandlung von relevanten Kapitalinstrumenten und berücksichtigungsfähigen Verbindlichkeiten oder das Instrument der Gläubigerbeteiligung auf die Emittentin angewendet wird, kann der Nennwert der gewöhnlichen nicht nachrangigen berücksichtigungsfähigen Schuldverschreibungen (ganz oder teilweise) herabgesetzt oder in Eigentumstitel umgewandelt werden, auch wenn Forderungen anderer Gläubiger nicht betroffen sein sollten.

Im Fall einer Insolvenz der Emittentin haben Einlagen einen höheren Rang als die Forderungen aus den gewöhnlichen nicht nachrangigen berücksichtigungsfähigen Schuldverschreibungen.

Gemäß § 131 BaSAG ist in einem über das Vermögen der Emittentin eröffneten Konkursverfahren auf Einlagen und nicht nachrangige unbesicherte Forderungen folgende Insolvenzrangfolge anzuwenden:

- (a) (i) gedeckte Einlagen; und (ii) Einlagensicherungseinrichtungen, die im Fall der Insolvenz in die Rechte und Pflichten der gesicherten Einleger eintreten;
- (b) (i) der Teil erstattungsfähiger Einlagen von natürlichen Personen, Kleinstunternehmen und kleinen und mittleren Unternehmen, der die gesicherten Einlagen überschreitet; und (ii) Einlagen, die als erstattungsfähige Einlagen von natürlichen Personen, Kleinstunternehmen und kleinen und mittleren Unternehmen gelten würden, wenn sie nicht auf Zweigstellen von Instituten mit Sitz in der EU zurückgehen würden, die sich außerhalb der EU befinden.
- (c) gewöhnliche nicht besicherte Forderungen (wie zB Forderungen aus den gewöhnlichen nicht nachrangigen berücksichtigungsfähigen Schuldverschreibungen); und
- (d) unbesicherte Forderungen aus Schuldtiteln iSv § 131 Abs 3 BaSAG (sog "nicht bevorrechtigte nicht nachrangige (*non-preferred senior*) Schuldtitel"), dh Schuldtitel, die die folgenden Bedingungen erfüllen: (i) die ursprüngliche vertragliche Laufzeit der Schuldtitel beträgt mindestens ein Jahr; (ii) die Schuldtitel beinhalten keine eingebetteten Derivate und sind selbst keine Derivate; (iii) in den einschlägigen Vertragsunterlagen und gegebenenfalls dem Prospekt im Zusammenhang mit der Emission wird explizit auf den niedrigeren Rang nach § 131 Abs 3 BaSAG hingewiesen.

Daher sind in einem Konkursverfahren und vergleichbaren Verfahren (wie zB Abwicklungsverfahren), die in Bezug auf die Emittentin eröffnet werden, Forderungen aus den gewöhnlichen nicht nachrangigen berücksichtigungsfähigen Schuldverschreibungen nachrangig zu den in Punkt (a) und (b) angeführten Forderungen. Aus diesem Grund würden Zahlungen auf Forderungen aus den gewöhnlichen nicht nachrangigen berücksichtigungsfähigen Schuldverschreibungen nur dann geleistet, wenn und soweit die ihnen gegenüber vorrangigen Forderungen vollständig befriedigt wurden.

Die gewöhnlichen nicht nachrangigen berücksichtigungsfähigen Schuldverschreibungen berechtigen nicht zur Fälligestellung zukünftiger Zahlungen und dürfen auch keiner Aufrechnung oder Garantie unterliegen.

Die Emissionsbedingungen der gewöhnlichen nicht nachrangigen berücksichtigungsfähigen Schuldverschreibungen beinhalten keine Verzugsereignisse und Anleihegläubiger der gewöhnlichen nicht nachrangigen berücksichtigungsfähigen Schuldverschreibungen haben kein Recht, planmäßige künftige Auszahlungen von Zinsen (falls anwendbar) oder Kapital zu beschleunigen.

Zudem dürfen Forderungen der Emittentin nicht mit Zahlungsansprüchen der Gläubiger aus den gewöhnlichen nicht nachrangigen berücksichtigungsfähigen Schuldverschreibungen aufgerechnet werden, die nicht besichert, Gegenstand einer Garantie oder einer anderen Vereinbarung sind und sein können, die den Rang der Forderung aus den gewöhnlichen nicht nachrangigen berücksichtigungsfähigen Schuldverschreibungen erhöht.

Die gewöhnlichen nicht nachrangigen berücksichtigungsfähigen Schuldverschreibungen können nach Wahl der Anleihegläubiger (wenn überhaupt) nur mit vorheriger Erlaubnis der zuständigen Behörde bzw. der Abwicklungsbehörde zurückgezahlt werden.

Wenn ein solches Recht in den maßgeblichen Endgültigen Bedingungen vorgesehen ist, haben Anleihegläubiger der gewöhnlichen nicht nachrangigen berücksichtigungsfähigen Schuldverschreibungen das Recht, die vorzeitige Rückzahlung ihrer gewöhnlichen nicht nachrangigen berücksichtigungsfähigen Schuldverschreibungen zu verlangen, jedoch nur unter bestimmten Bedingungen, insbesondere nach vorheriger Erlaubnis durch die zuständige Behörde bzw. die Abwicklungsbehörde.

Daher sollten potentielle Investoren nicht in der Erwartung in die gewöhnlichen nicht nachrangigen berücksichtigungsfähigen Schuldverschreibungen investieren, dass sie ein Recht auf vorzeitige Rückzahlung haben. Zudem sollten sich Anleihegläubiger der gewöhnlichen nicht nachrangigen berücksichtigungsfähigen Schuldverschreibungen bewusst sein, dass sie gezwungen sein können, die finanziellen Risiken einer Investition in die gewöhnlichen nicht nachrangigen berücksichtigungsfähigen Schuldverschreibungen bis zu ihrer Endfälligkeit zu tragen.

Die gewöhnlichen nicht nachrangigen berücksichtigungsfähigen Schuldverschreibungen können jederzeit aus steuerlichen und/oder aufsichtsrechtlichen Gründen vorzeitig zurückgezahlt werden.

Falls ein solches Recht in den maßgeblichen Endgültigen Bedingungen vorgesehen ist, kann die Emittentin nach eigenem Ermessen die gewöhnlichen nicht nachrangigen berücksichtigungsfähigen Schuldverschreibungen vor ihrer festgelegten Endfälligkeit jederzeit aus steuerlichen Gründen vorzeitig zurückzahlen.

In jedem Fall kann die Emittentin nach eigenem Ermessen die gewöhnlichen nicht nachrangigen berücksichtigungsfähigen Schuldverschreibungen vor ihrer festgelegten Endfälligkeit jederzeit aus aufsichtsrechtlichen Gründen vorzeitig zurückzahlen.

Daher sollten potentielle Investoren bedenken, dass es vorkommen kann, dass die gewöhnlichen nicht nachrangigen berücksichtigungsfähigen Schuldverschreibungen vorzeitig zurückgezahlt werden und die Anleger die gewöhnlichen nicht nachrangigen berücksichtigungsfähigen Schuldverschreibungen nicht bis zu ihrer Endfälligkeit halten und somit möglicherweise nicht die erwartete Rendite erzielen können.

Alle Rechte der Emittentin auf vorzeitige Rückzahlung oder Rückkauf der gewöhnlichen nicht nachrangigen berücksichtigungsfähigen Schuldverschreibungen sind von einer vorherigen Erlaubnis der zuständigen Behörde bzw. der Abwicklungsbehörde abhängig.

Potentielle Investoren sollten nicht in der Erwartung in die gewöhnlichen nicht nachrangigen berücksichtigungsfähigen Schuldverschreibungen investieren, dass die Emittentin ein Recht auf vorzeitige Rückzahlung ausüben wird.

Die Emittentin kann nach eigenem Ermessen die gewöhnlichen nicht nachrangigen berücksichtigungsfähigen Schuldverschreibungen jederzeit aus steuerlichen und/oder aufsichtsrechtlichen Gründen vorzeitig zurückzahlen. Weiters kann die Emittentin, falls ein solches Recht in den maßgeblichen Endgültigen Bedingungen vorgesehen ist, nach eigenem Ermessen die gewöhnlichen nicht nachrangigen berücksichtigungsfähigen Schuldverschreibungen vor ihrer festgelegten Fälligkeit an einem festgelegten Wahlrückzahlungstag vorzeitig zurückzahlen.

Jede vorzeitige Rückzahlung und jeder Rückkauf der gewöhnlichen nicht nachrangigen berücksichtigungsfähigen Schuldverschreibungen bedürfen der vorherigen Erlaubnis der zuständigen Behörde bzw. der Abwicklungsbehörde, sofern und insoweit eine solche vorherige Erlaubnis zum maßgeblichen Zeitpunkt erforderlich ist. Gemäß der CRR darf die zuständige Behörde bzw. die Abwicklungsbehörde Instituten die vorzeitige Rückzahlung und den Rückkauf von berücksichtigungsfähigen Instrumenten (wie zB die gewöhnlichen nicht nachrangigen berücksichtigungsfähigen Schuldverschreibungen) nur bei Vorliegen bestimmter in der CRR festgelegter Voraussetzungen erlauben. Diese Voraussetzungen sowie einige andere technische Bestimmungen und Standards betreffend auf die Emittentin anwendbare aufsichtsrechtliche Kapitalanforderungen sind von der zuständigen Behörde bzw. der Abwicklungsbehörde bei ihrer Entscheidung über die Erlaubnis einer vorzeitigen Rückzahlung oder eines Rückkaufs zu berücksichtigen. Es ist ungewiss, wie die zuständige Behörde bzw. die Abwicklungsbehörde diese Kriterien in der Praxis anwenden wird und wie sich diese Bestimmungen und Standards während der Laufzeit der gewöhnlichen nicht nachrangigen

berücksichtigungsfähigen Schuldverschreibungen ändern. Daher ist es nicht abschätzbar, ob und falls ja, unter welchen Bedingungen die zuständige Behörde bzw. die Abwicklungsbehörde ihre vorherige Erlaubnis für eine vorzeitige Rückzahlung oder einen Rückkauf der gewöhnlichen nicht nachrangigen berücksichtigungsfähigen Schuldverschreibungen erteilt.

Selbst wenn die Emittentin die vorherige Erlaubnis der zuständigen Behörde bzw. der Abwicklungsbehörde erhalten würde, wird jede Entscheidung der Emittentin auf eine vorzeitige Rückzahlung der gewöhnlichen nicht nachrangigen berücksichtigungsfähigen Schuldverschreibungen nach eigenem Ermessen unter Berücksichtigung der Auswirkungen externer Faktoren (wie wirtschaftliche und marktbezogene Auswirkungen der Ausübung eines vorzeitigen Rückzahlungsrechts, aufsichtsrechtlicher Kapitalanforderungen und vorherrschende Marktbedingungen) erfolgen. Die Emittentin lehnt es ab und Investoren sollten daher nicht davon ausgehen (und in der Erwartung investieren), dass sie ein ihr in Bezug auf die gewöhnlichen nicht nachrangigen berücksichtigungsfähigen Schuldverschreibungen zustehendes vorzeitiges Rückzahlungsrecht ausüben wird.

1.2.2.4 Risikofaktoren in Bezug auf nicht bevorrechtigte nicht nachrangige berücksichtigungsfähige Schuldverschreibungen

Anleihegläubiger der nicht bevorrechtigten nicht nachrangigen berücksichtigungsfähigen Schuldverschreibungen sind dem Risiko einer gesetzlichen Verlustbeteiligungspflicht ausgesetzt.

Durch den einheitlichen Abwicklungsmechanismus sollen die jeweiligen Abwicklungsbehörden einheitliche und wirksame Abwicklungsinstrumente und Abwicklungsbefugnisse zur Erreichung der Abwicklungsziele erhalten.

Das wichtigste Abwicklungsinstrument ist das Instrument der Gläubigerbeteiligung (*bail-in tool*). Bei der Anwendung des Instruments der Gläubigerbeteiligung soll die Abwicklungsbehörde ihre Herabschreibungs- und Umwandlungsbefugnisse unter Einhaltung der folgenden Abfolge (auch "Verlusttragungskaskade" genannt) anwenden: (i) CET 1; (ii) AT 1; (iii) Tier 2; (iv) nachrangige Verbindlichkeiten, die kein AT 1 oder Tier 2 Kapital sind; (v) unbesicherte Forderungen aus Schuldtiteln iSv § 131 Abs 3 BaSAG (sog "nicht bevorrechtigte nicht nachrangige (*non-preferred senior*) Schuldtitel", wie zB die nicht bevorrechtigten nicht nachrangigen berücksichtigungsfähigen Schuldverschreibungen); und (vi) die restlichen bail-in-fähigen Verbindlichkeiten entsprechend der Rangfolge der Forderungen im Rahmen eines Konkursverfahrens, einschließlich der Rangfolge gemäß § 131 BaSAG, im erforderlichen Umfang herabsetzen.

Erfüllt die Emittentin die Voraussetzungen für die Abwicklung und beschließt die Abwicklungsbehörde, bei der Emittentin ein Abwicklungsinstrument anzuwenden, hat die Abwicklungsbehörde die Befugnis zur Herabschreibung oder Umwandlung nicht nur bei den relevanten Kapitalinstrumenten (dh CET 1, AT 1 und Tier 2 Instrumente), sondern ab 28.12.2020 auch bei bestimmten berücksichtigungsfähigen Verbindlichkeiten (wie zB nicht bevorrechtigten nicht nachrangigen berücksichtigungsfähigen Schuldverschreibungen) anzuwenden, bevor sie ein Abwicklungsinstrument (mit Ausnahme des Instruments der Gläubigerbeteiligung) anwendet.

Falls die Befugnis zur Herabschreibung oder Umwandlung von relevanten Kapitalinstrumenten und berücksichtigungsfähigen Verbindlichkeiten oder das Instrument der Gläubigerbeteiligung auf die Emittentin angewendet wird, kann der Nennwert der nicht bevorrechtigten nicht nachrangigen berücksichtigungsfähigen Schuldverschreibungen (ganz oder teilweise) herabgesetzt oder in Eigentumstitel umgewandelt werden, auch wenn Forderungen anderer Gläubiger nicht betroffen sein sollten.

Im Fall einer Insolvenz der Emittentin haben Einlagen und auch nicht nachrangige unbesicherte Forderungen einen höheren Rang als die Forderungen aus den nicht bevorrechtigten nicht nachrangigen berücksichtigungsfähigen Schuldverschreibungen.

Gemäß § 131 BaSAG ist in einem über das Vermögen der Emittentin eröffneten Konkursverfahren auf Einlagen und nicht nachrangige unbesicherte Forderungen folgende Insolvenzrangfolge anzuwenden:

- (a) (i) gedeckte Einlagen; und (ii) Einlagensicherungseinrichtungen, die im Fall der Insolvenz in die Rechte und Pflichten der gesicherten Einleger eintreten;

- (b) (i) der Teil erstattungsfähiger Einlagen von natürlichen Personen, Kleinstunternehmen und kleinen und mittleren Unternehmen, der die gesicherten Einlagen überschreitet; und (ii) Einlagen, die als erstattungsfähige Einlagen von natürlichen Personen, Kleinstunternehmen und kleinen und mittleren Unternehmen gelten würden, wenn sie nicht auf Zweigstellen von Instituten mit Sitz in der EU zurückgehen würden, die sich außerhalb der EU befinden.
- (c) gewöhnliche nicht besicherte Forderungen; und
- (d) unbesicherte Forderungen aus Schuldtiteln iSv § 131 Abs 3 BaSAG (sog "nicht bevorrechtigte nicht nachrangige (*non-preferred senior*) Schuldtitel", wie zB nicht bevorrechtigte nicht nachrangige berücksichtigungsfähige Schuldverschreibungen), dh Schuldtitel, die die folgenden Bedingungen erfüllen: (i) die ursprüngliche vertragliche Laufzeit der Schuldtitel beträgt mindestens ein Jahr; (ii) die Schuldtitel beinhalten keine eingebetteten Derivate und sind selbst keine Derivate; (iii) in den einschlägigen Vertragsunterlagen und gegebenenfalls dem Prospekt im Zusammenhang mit der Emission wird explizit auf den niedrigeren Rang nach § 131 Abs 3 BaSAG hingewiesen.

Daher sind in einem Konkursverfahren und vergleichbaren Verfahren (wie zB Abwicklungsverfahren), die in Bezug auf die Emittentin eröffnet werden, Forderungen aus den nicht bevorrechtigten nicht nachrangigen berücksichtigungsfähigen Schuldverschreibungen nachrangig zu den in Punkt (a) und (c) angeführten Forderungen. Aus diesem Grund würden Zahlungen auf Forderungen aus den nicht bevorrechtigten nicht nachrangigen berücksichtigungsfähigen Schuldverschreibungen nur dann geleistet, wenn und soweit die ihnen gegenüber vorrangigen Forderungen vollständig befriedigt wurden.

Die nicht bevorrechtigten nicht nachrangigen berücksichtigungsfähigen Schuldverschreibungen berechtigen nicht zur Fälligestellung zukünftiger Zahlungen und dürfen auch keiner Aufrechnung oder Garantie unterliegen.

Die Emissionsbedingungen der nicht bevorrechtigten nicht nachrangigen berücksichtigungsfähigen Schuldverschreibungen beinhalten keine Verzugsereignisse und Anleihegläubiger der nicht bevorrechtigten nicht nachrangigen berücksichtigungsfähigen Schuldverschreibungen haben kein Recht, planmäßige künftige Auszahlungen von Zinsen (falls anwendbar) oder Kapital zu beschleunigen.

Zudem dürfen Forderungen der Emittentin nicht mit Zahlungsansprüchen der Gläubiger aus den nicht bevorrechtigten nicht nachrangigen berücksichtigungsfähigen Schuldverschreibungen aufgerechnet werden, die nicht besichert, Gegenstand einer Garantie oder einer anderen Vereinbarung sind und sein können, die den Rang der Forderung aus den nicht bevorrechtigten nicht nachrangigen berücksichtigungsfähigen Schuldverschreibungen erhöht.

Anleihegläubiger der nicht bevorrechtigten nicht nachrangigen berücksichtigungsfähigen Schuldverschreibungen sind dem Risiko ausgesetzt, dass die Emittentin weitere Schuldtitel ausgeben oder weitere Verbindlichkeiten eingehen kann.

Es bestehen keine (vertraglichen oder sonstigen) Beschränkungen in Bezug auf den Betrag an gewöhnlichem unbesichertem oder nachrangigem Fremdkapital oder anderen Verbindlichkeiten, das die Emittentin ausgeben, aufnehmen und/oder eingehen darf (oder muss) und das gleichrangig mit oder vorrangig zu den nicht bevorrechtigten nicht nachrangigen berücksichtigungsfähigen Schuldverschreibungen ist.

Jede Emission solcher Instrumente und/oder jedes Eingehen solcher Verbindlichkeiten kann den durch Anleihegläubiger der nicht bevorrechtigten nicht nachrangigen berücksichtigungsfähigen Schuldverschreibungen erstattungsfähigen Betrag im Fall einer Insolvenz der Emittentin reduzieren.

Die nicht bevorrechtigten nicht nachrangigen berücksichtigungsfähigen Schuldverschreibungen können nach Wahl der Anleihegläubiger (wenn überhaupt) nur mit vorheriger Erlaubnis der zuständigen Behörde bzw. der Abwicklungsbehörde zurückgezahlt werden.

Wenn ein solches Recht in den maßgeblichen Endgültigen Bedingungen vorgesehen ist, haben Anleihegläubiger der nicht bevorrechtigten nicht nachrangigen berücksichtigungsfähigen Schuldverschreibungen das Recht, die vorzeitige Rückzahlung ihrer nicht bevorrechtigten nicht nachrangigen berücksichtigungsfähigen Schuldverschreibungen zu verlangen, jedoch nur unter bestimmten Bedingungen, insbesondere nach vorheriger Erlaubnis durch die zuständige Behörde bzw. die Abwicklungsbehörde.

Daher sollten potentielle Investoren nicht in der Erwartung in die nicht bevorrechtigten nicht nachrangigen berücksichtigungsfähigen Schuldverschreibungen investieren, dass sie ein Recht auf vorzeitige Rückzahlung haben. Zudem sollten sich Anleihegläubiger der nicht bevorrechtigten nicht nachrangigen berücksichtigungsfähigen Schuldverschreibungen bewusst sein, dass sie gezwungen sein können, die finanziellen Risiken einer Investition in die nicht bevorrechtigten nicht nachrangigen berücksichtigungsfähigen Schuldverschreibungen bis zu ihrer Endfälligkeit zu tragen.

Die nicht bevorrechtigten nicht nachrangigen berücksichtigungsfähigen Schuldverschreibungen können jederzeit aus steuerlichen und/oder aufsichtsrechtlichen Gründen vorzeitig zurückgezahlt werden.

Falls ein solches Recht in den maßgeblichen Endgültigen Bedingungen vorgesehen ist, kann die Emittentin nach eigenem Ermessen die nicht bevorrechtigten nicht nachrangigen berücksichtigungsfähigen Schuldverschreibungen vor ihrer festgelegten Endfälligkeit jederzeit aus steuerlichen Gründen vorzeitig zurückzahlen.

In jedem Fall kann die Emittentin nach eigenem Ermessen die nicht bevorrechtigten nicht nachrangigen berücksichtigungsfähigen Schuldverschreibungen vor ihrer festgelegten Endfälligkeit jederzeit aus aufsichtsrechtlichen Gründen vorzeitig zurückzahlen.

Daher sollten potentielle Investoren bedenken, dass es vorkommen kann, dass die nicht bevorrechtigten nicht nachrangigen berücksichtigungsfähigen Schuldverschreibungen vorzeitig zurückgezahlt werden und die Anleger die nicht bevorrechtigten nicht nachrangigen berücksichtigungsfähigen Schuldverschreibungen nicht bis zu ihrer Endfälligkeit halten und somit möglicherweise nicht die erwartete Rendite erzielen können.

Alle Rechte der Emittentin auf vorzeitige Rückzahlung oder Rückkauf der nicht bevorrechtigten nicht nachrangigen berücksichtigungsfähigen Schuldverschreibungen sind von einer vorherigen Erlaubnis der zuständigen Behörde bzw. der Abwicklungsbehörde abhängig.

Potentielle Investoren sollten nicht in der Erwartung in die nicht bevorrechtigten nicht nachrangigen berücksichtigungsfähigen Schuldverschreibungen investieren, dass die Emittentin ein Recht auf vorzeitige Rückzahlung ausüben wird.

Die Emittentin kann nach eigenem Ermessen die nicht bevorrechtigten nicht nachrangigen berücksichtigungsfähigen Schuldverschreibungen jederzeit aus steuerlichen und/oder aufsichtsrechtlichen Gründen vorzeitig zurückzahlen. Weiters kann die Emittentin, falls ein solches Recht in den maßgeblichen Endgültigen Bedingungen vorgesehen ist, nach eigenem Ermessen die nicht bevorrechtigten nicht nachrangigen berücksichtigungsfähigen Schuldverschreibungen vor ihrer festgelegten Fälligkeit an einem festgelegten Wahlrückzahlungstag vorzeitig zurückzahlen.

Jede vorzeitige Rückzahlung und jeder Rückkauf der nicht bevorrechtigten nicht nachrangigen berücksichtigungsfähigen Schuldverschreibungen bedürfen der vorherigen Erlaubnis der zuständigen Behörde bzw. der Abwicklungsbehörde, sofern und insoweit eine solche vorherige Erlaubnis zum maßgeblichen Zeitpunkt erforderlich ist. Gemäß der CRR darf die zuständige Behörde bzw. die Abwicklungsbehörde Instituten die vorzeitige Rückzahlung und den Rückkauf von berücksichtigungsfähigen Instrumenten (wie zB die nicht bevorrechtigten nicht nachrangigen berücksichtigungsfähigen Schuldverschreibungen) nur bei Vorliegen bestimmter in der CRR festgelegter Voraussetzungen erlauben. Diese Voraussetzungen sowie einige andere technische Bestimmungen und Standards betreffend auf die Emittentin anwendbare aufsichtsrechtliche Kapitalanforderungen sind von der zuständigen Behörde bzw. der Abwicklungsbehörde bei ihrer Entscheidung über die Erlaubnis einer vorzeitigen Rückzahlung oder eines Rückkaufs zu berücksichtigen. Es ist ungewiss, wie die zuständige Behörde bzw. die Abwicklungsbehörde diese Kriterien in der Praxis anwenden wird und wie sich diese Bestimmungen und Standards während der Laufzeit der nicht bevorrechtigten nicht nachrangigen berücksichtigungsfähigen Schuldverschreibungen ändern. Daher ist es nicht abschätzbar, ob und falls ja, unter welchen Bedingungen die zuständige Behörde bzw. die Abwicklungsbehörde ihre vorherige Erlaubnis für eine vorzeitige Rückzahlung oder einen Rückkauf der nicht bevorrechtigten nicht nachrangigen berücksichtigungsfähigen Schuldverschreibungen erteilt.

Selbst wenn die Emittentin die vorherige Erlaubnis der zuständigen Behörde bzw. der Abwicklungsbehörde erhalten würde, wird jede Entscheidung der Emittentin auf eine vorzeitige Rückzahlung der nicht

bevorrechtigten nicht nachrangigen berücksichtigungsfähigen Schuldverschreibungen nach eigenem Ermessen unter Berücksichtigung der Auswirkungen externer Faktoren (wie wirtschaftliche und marktbezogene Auswirkungen der Ausübung eines vorzeitigen Rückzahlungsrechts, aufsichtsrechtlicher Kapitalanforderungen und vorherrschende Marktbedingungen) erfolgen. Die Emittentin lehnt es ab und Investoren sollten daher nicht davon ausgehen (und in der Erwartung investieren), dass sie ein ihr in Bezug auf die nicht bevorrechtigten nicht nachrangigen berücksichtigungsfähigen Schuldverschreibungen zustehendes vorzeitiges Rückzahlungsrecht ausüben wird.

1.2.2.5 Risikofaktoren in Bezug auf nachrangige Schuldverschreibungen

Anleihegläubiger der nachrangigen Schuldverschreibungen sind dem Risiko einer gesetzlichen Verlustbeteiligungspflicht ausgesetzt.

Durch den einheitlichen Abwicklungsmechanismus sollen die jeweiligen Abwicklungsbehörden einheitliche und wirksame Abwicklungsinstrumente und Abwicklungsbefugnisse zur Erreichung der Abwicklungsziele erhalten.

Das wichtigste Abwicklungsinstrument ist das Instrument der Gläubigerbeteiligung (*bail-in tool*). Bei der Anwendung des Instruments der Gläubigerbeteiligung hat die Abwicklungsbehörde ihre Herabschreibungs- und Umwandlungsbefugnisse unter Einhaltung der folgenden Abfolge (auch "Verlusttragungskaskade" genannt) anwenden: (i) CET 1; (ii) Instrumente des zusätzlichen Kernkapitals (*Additional Tier 1 – "AT 1"*); (iii) Instrumente des Ergänzungskapitals ("**Tier 2**") (wie zB die nachrangigen Schuldverschreibungen); (iv) nachrangige Verbindlichkeiten, die kein AT 1 oder Tier 2 Kapital sind; und (v) die restlichen bail-in-fähigen Verbindlichkeiten entsprechend der Rangfolge der Forderungen im Rahmen eines Konkursverfahrens, einschließlich der Rangfolge gemäß § 131 BaSAG, im erforderlichen Umfang herabsetzen.

Erfüllt die Emittentin die Voraussetzungen für die Abwicklung und beschließt die Abwicklungsbehörde, bei der Emittentin ein Abwicklungsinstrument anzuwenden, hat die Abwicklungsbehörde die Befugnis zur Herabschreibung oder Umwandlung bei den relevanten Kapitalinstrumenten (dh CET 1, AT 1 und Tier 2 Instrumente) anzuwenden, bevor sie ein Abwicklungsinstrument (mit Ausnahme des Instruments der Gläubigerbeteiligung) anwendet.

Falls die Befugnis zur Herabschreibung oder Umwandlung von relevanten Kapitalinstrumenten oder das Instrument der Gläubigerbeteiligung auf die Emittentin angewendet wird, kann der Nennwert der nachrangigen Schuldverschreibungen (ganz oder teilweise) herabgesetzt oder in Eigentumstitel umgewandelt werden, auch wenn Forderungen anderer Gläubiger nicht betroffen sein sollten.

Im Fall einer Insolvenz der Emittentin haben Einlagen und nicht nachrangige unbesicherte Forderungen einen höheren Rang als die Forderungen aus den nachrangigen Schuldverschreibungen.

Gemäß § 131 BaSAG ist in einem über das Vermögen der Emittentin eröffneten Konkursverfahren auf Einlagen und nicht nachrangige unbesicherte Forderungen folgende Insolvenzzrangfolge anzuwenden:

- (a) (i) gedeckte Einlagen; und (ii) Einlagensicherungseinrichtungen, die im Fall der Insolvenz in die Rechte und Pflichten der gesicherten Einleger eintreten;
- (b) (i) der Teil erstattungsfähiger Einlagen von natürlichen Personen, Kleinstunternehmen und kleinen und mittleren Unternehmen, der die gesicherten Einlagen überschreitet; und (ii) Einlagen, die als erstattungsfähige Einlagen von natürlichen Personen, Kleinstunternehmen und kleinen und mittleren Unternehmen gelten würden, wenn sie nicht auf Zweigstellen von Instituten mit Sitz in der EU zurückgehen würden, die sich außerhalb der EU befinden.
- (c) gewöhnliche nicht besicherte Forderungen; und
- (d) unbesicherte Forderungen aus Schuldtiteln iSv § 131 Abs 3 BaSAG (sog "nicht bevorrechtigte nicht nachrangige (*non-preferred senior*) Schuldtitel"), dh Schuldtitel, die die folgenden Bedingungen erfüllen: (i) die ursprüngliche vertragliche Laufzeit der Schuldtitel beträgt mindestens ein Jahr; (ii) die Schuldtitel beinhalten keine eingebetteten Derivate und sind selbst keine Derivate; (iii) in den einschlägigen Vertragsunterlagen und gegebenenfalls dem Prospekt im Zusammenhang mit der Emission wird explizit auf den niedrigeren Rang nach § 131 Abs 3 BaSAG hingewiesen.

Daher sind in einem Konkursverfahren und vergleichbaren Verfahren (wie zB Abwicklungsverfahren), die in Bezug auf die Emittentin eröffnet werden, Forderungen aus den nachrangigen Schuldverschreibungen nachrangig zu den in Punkt (a) bis (d) angeführten Forderungen. Aus diesem Grund würden Zahlungen auf Forderungen aus den nachrangigen Schuldverschreibungen nur dann geleistet, wenn und soweit die ihnen gegenüber vorrangigen Forderungen vollständig befriedigt wurden.

Die nachrangigen Schuldverschreibungen berechtigen nicht zur Fälligestellung zukünftiger Zahlungen und dürfen auch keiner Aufrechnung oder Garantie unterliegen.

Die Emissionsbedingungen der nachrangigen Schuldverschreibungen beinhalten keine Verzugsereignisse und Anleihegläubiger der nachrangigen Schuldverschreibungen haben kein Recht, planmäßige künftige Auszahlung von Zinsen (falls anwendbar) oder Kapital zu beschleunigen.

Zudem dürfen Forderungen der Emittentin nicht mit Zahlungsansprüchen der Gläubiger aus den nachrangigen Schuldverschreibungen aufgerechnet werden, die nicht besichert, Gegenstand einer Garantie oder einer anderen Vereinbarung sind und sein können, die den Rang der Forderung erhöht.

Anleihegläubiger der nachrangigen Schuldverschreibungen sind dem Risiko ausgesetzt, dass die Emittentin weitere Schuldtitel ausgeben oder weitere Verbindlichkeiten eingehen kann.

Es bestehen keine (vertraglichen oder sonstigen) Beschränkungen in Bezug auf den Betrag an (gewöhnlichem unbesichertem oder nachrangigem) Fremdkapital oder anderen Verbindlichkeiten, das die Emittentin ausgeben, aufnehmen und/oder eingehen darf (oder muss) und das gleichrangig mit oder vorrangig zu den nachrangigen Schuldverschreibungen ist.

Jede Emission solcher Instrumente und/oder jedes Eingehen solcher Verbindlichkeiten kann den durch Anleihegläubiger der nachrangigen Schuldverschreibungen erstattungsfähigen Betrag im Fall einer Insolvenz der Emittentin reduzieren.

Die nachrangigen Schuldverschreibungen können nicht nach Wahl der Anleihegläubiger vorzeitig zurückgezahlt werden.

Anleihegläubiger der nachrangigen Schuldverschreibungen haben kein Recht, die vorzeitige Rückzahlung ihrer nachrangigen Schuldverschreibungen zu verlangen.

Daher sollten potentielle Investoren nicht in der Erwartung in die nachrangigen Schuldverschreibungen investieren, dass sie ein Recht auf vorzeitige Rückzahlung haben. Zudem sollten sich Anleihegläubiger der nachrangigen Schuldverschreibungen bewusst sein, dass sie gezwungen sein können, die finanziellen Risiken einer Investition in die nachrangigen Schuldverschreibungen bis zu ihrer Endfälligkeit zu tragen.

Die nachrangigen Schuldverschreibungen können jederzeit aus steuerlichen oder aufsichtsrechtlichen Gründen vorzeitig zurückgezahlt werden.

Die Emittentin kann nach eigenem Ermessen die nachrangigen Schuldverschreibungen vor ihrer festgelegten Endfälligkeit (auch vor Ablauf von fünf Jahren nach dem Datum ihrer Begebung) jederzeit aus steuerlichen Gründen vorzeitig zurückzahlen.

Ebenso kann die Emittentin nach eigenem Ermessen die nachrangigen Schuldverschreibungen vor ihrer festgelegten Endfälligkeit (auch vor Ablauf von fünf Jahren nach dem Zeitpunkt der Emission) jederzeit aus aufsichtsrechtlichen Gründen vorzeitig zurückzahlen.

Daher sollten potentielle Investoren bedenken, dass es vorkommen kann, dass die nachrangigen Schuldverschreibungen vorzeitig zurückgezahlt werden und die Anleger die nachrangigen Schuldverschreibungen nicht bis zu ihrer Endfälligkeit halten und somit möglicherweise nicht die erwartete Rendite erzielen können.

Alle Rechte der Emittentin auf vorzeitige Rückzahlung oder Rückkauf der nachrangigen Schuldverschreibungen sind von einer vorherigen Erlaubnis der zuständigen Behörde bzw. der Abwicklungsbehörde abhängig.

Potentielle Investoren sollten nicht in der Erwartung in die nachrangigen Schuldverschreibungen investieren, dass die Emittentin ein Recht auf vorzeitige Rückzahlung ausüben wird.

Die Emittentin kann nach eigenem Ermessen die nachrangigen Schuldverschreibungen jederzeit aus steuerlichen oder aufsichtsrechtlichen Gründen vorzeitig zurückzahlen. Weiters kann die Emittentin, falls ein solches Recht in den maßgeblichen Endgültigen Bedingungen vorgesehen ist, nach eigenem Ermessen die nachrangigen Schuldverschreibungen vor ihrer festgelegten Endfälligkeit, frühestens aber fünf Jahre nach dem Zeitpunkt ihrer Emission, an einem festgelegten Wahlrückzahlungstag vorzeitig zurückzahlen.

Jede vorzeitige Rückzahlung und jeder Rückkauf der nachrangigen Schuldverschreibungen bedürfen der vorherigen Erlaubnis der zuständigen Behörde bzw. der Abwicklungsbehörde, sofern und insoweit eine solche vorherige Erlaubnis zum maßgeblichen Zeitpunkt erforderlich ist. Gemäß der CRR darf die zuständige Behörde bzw. die Abwicklungsbehörde Instituten die vorzeitige Rückzahlung und den Rückkauf von Tier 2 Instrumenten (wie zB die nachrangigen Schuldverschreibungen) nur bei Vorliegen bestimmter in der CRR festgelegter Voraussetzungen erlauben. Diese Voraussetzungen sowie einige andere technische Bestimmungen und Standards betreffend auf die Emittentin anwendbare aufsichtsrechtliche Kapitalanforderungen sind von der zuständigen Behörde bzw. der Abwicklungsbehörde bei ihrer Entscheidung über die Erlaubnis einer vorzeitigen Rückzahlung oder eines Rückkaufs zu berücksichtigen. Es ist ungewiss, wie die zuständige Behörde bzw. die Abwicklungsbehörde diese Kriterien in der Praxis anwenden wird und wie sich diese Bestimmungen und Standards während der Laufzeit der nachrangigen Schuldverschreibungen ändern. Daher ist es nicht abschätzbar, ob und falls ja, unter welchen Bedingungen die zuständige Behörde bzw. die Abwicklungsbehörde ihre vorherige Erlaubnis für eine vorzeitige Rückzahlung oder einen Rückkauf der nachrangigen Schuldverschreibungen erteilt.

Selbst wenn die Emittentin die vorherige Erlaubnis der zuständigen Behörde bzw. der Abwicklungsbehörde erhalten würde, wird jede Entscheidung der Emittentin auf eine vorzeitige Rückzahlung der nachrangigen Schuldverschreibungen nach eigenem Ermessen unter Berücksichtigung der Auswirkungen externer Faktoren (wie wirtschaftliche und marktbezogene Auswirkungen der Ausübung eines vorzeitigen Rückzahlungsrechts, aufsichtsrechtliche Kapitalanforderungen und vorherrschende Marktbedingungen) erfolgen. Die Emittentin lehnt es ab und Investoren sollten daher nicht davon ausgehen (und in der Erwartung investieren), dass sie ein ihr in Bezug auf die nachrangigen Schuldverschreibungen zustehendes vorzeitiges Rückzahlungsrecht ausüben wird.

1.2.3 Risikofaktoren in Bezug auf bestimmte Bestimmungen in den Emissionsbedingungen der Schuldverschreibungen

Risiko vorzeitiger Rückzahlung zu einem Betrag, der niedriger als der Rückzahlungsbetrag und/oder der Marktpreis und/oder der Amortisationsbetrag der Schuldverschreibungen ist (Risiko vorzeitiger Rückzahlung).

Wenn die Emittentin das Recht hat, die Schuldverschreibungen vorzeitig entweder zu einem von der Emittentin nach billigem Ermessen als angemessenen Marktpreis festgelegten Preis, zu ihrem Nennbetrag oder zum Amortisationsbetrag (bei Nullkupon-Schuldverschreibungen) zurückzuzahlen, trägt der Anleihegläubiger das Risiko, dass der Betrag, den er bei vorzeitiger Rückzahlung erhält niedriger als der Marktpreis und/oder der Rückzahlungsbetrag und/oder Amortisationsbetrag der Schuldverschreibungen ist. Anleger können im schlechtesten Fall einen Totalverlust erleiden.

Durch eine vorzeitige Rückzahlung von Schuldverschreibungen kann auch die Laufzeit dieser Schuldverschreibungen erheblich verkürzt werden. In diesem Fall trägt der Anleihegläubiger das Risiko, dass seine Renditeerwartungen aufgrund der kürzeren Laufzeit nicht mehr erfüllt werden können. Anleihegläubiger von Schuldverschreibungen mit einem Recht auf Kündigung und vorzeitige Rückzahlung nach Wahl der Emittentin dürfen daher nicht darauf vertrauen, bis zum Laufzeitende der Schuldverschreibungen, Erträge aus den Schuldverschreibungen zu erhalten.

Schuldverschreibungen mit Möglichkeit der vorzeitigen Rückzahlung können zu einem für Anleihegläubiger ungünstigen Zeitpunkt gekündigt werden und Anleger können den Erlös aus einer solchen Kündigung möglicherweise nur zu ungünstigeren Konditionen wiederveranlagen.

Schuldverschreibungen, die entweder ein Recht auf Kündigung und vorzeitige Rückzahlung nach Wahl der Emittentin vorsehen oder bei Eintritt bestimmter Ereignisse (dh bei der Änderung der steuerlichen Behandlung der Schuldverschreibungen oder bei der Änderung der aufsichtsrechtlichen Einstufung der Schuldverschreibungen) gekündigt und vorzeitig zurückgezahlt werden können, werden voraussichtlich einen

niedrigeren Marktpreis haben als ähnliche Schuldverschreibungen ohne solcher Rechte. Besteht ein Recht auf Kündigung und vorzeitige Rückzahlung, so unterliegt die Entwicklung des Marktpreises der Schuldverschreibungen voraussichtlich Beschränkungen. In Zeiträumen, in denen die Emittentin eine Kündigung der Schuldverschreibungen vornehmen kann oder eine vorzeitige Rückzahlung eintreten kann, wird der Marktpreis dieser Schuldverschreibungen in der Regel nicht deutlich über den Preis steigen, zu dem die vorzeitige Rückzahlung erfolgen kann. Eine solche Entwicklung kann auch im Vorfeld solcher Zeiträume eintreten. Es ist davon auszugehen, dass die Emittentin Schuldverschreibungen mit Recht auf Kündigung und vorzeitige Rückzahlung nach Wahl der Emittentin dann kündigen wird, wenn ihre Finanzierungskosten unter dem Zinssatz auf die Schuldverschreibungen liegen oder wenn sich die Emittentin durch die Kündigung sonstige Kosten spart. In der Regel würde ein Anleger zu einem solchen Zeitpunkt den infolge des ausgeübten Kündigungsrechts erzielten Erlös nicht zu einem effektiven Zinssatz reinvestieren können, der so hoch ist wie der Zinssatz auf die gekündigten Schuldverschreibungen. Eine Wiederveranlagung wäre unter Umständen nur zu einem deutlich niedrigeren Zinssatz möglich. Potenzielle Anleger sollten bei der Abwägung der mit einer Wiederveranlagung verbundenen Risiken andere zu diesem Zeitpunkt zur Verfügung stehende Veranlagungen berücksichtigen.

Weiters sollten Anleger bedenken, dass die Emittentin Schuldverschreibungen, die nicht fix verzinst sind und ein Recht auf Kündigung und vorzeitige Rückzahlung nach Wahl der Emittentin vorsehen, auch im Falle einer für die Emittentin nachteiligen (aber für die Anleihegläubiger vorteilhaften) Entwicklung des (der) maßgeblichen Referenzzinssatzes(-sätze) kündigen kann, wodurch den Anleihegläubigern die Chance auf eine höhere Rendite genommen werden kann.

Bei Schuldverschreibungen, die kein Kündigungsrecht der Anleihegläubiger vorsehen, haben die Anleihegläubiger möglicherweise keine Möglichkeit, ihr Investment vorzeitig zu beenden; allenfalls können die Schuldverschreibungen auf einem Handelsmarkt für Schuldverschreibungen verkauft werden und unterliegen daher einem Kurs- und Liquiditätsrisiko (Risiko fehlender Kündigungsmöglichkeit).

Die Schuldverschreibungen sehen kein Recht der Anleihegläubiger auf vorzeitige Rückzahlung vor, wenn ihnen dieses nicht ausdrücklich in den maßgeblichen Endgültigen Bedingungen eingeräumt wird. Sofern dies nicht der Fall ist, trägt ein Anleihegläubiger daher grundsätzlich das Risiko, bis zum Ende der Laufzeit in den Schuldverschreibungen investiert bleiben zu müssen und keine vorzeitige Rückzahlung verlangen zu können. Allenfalls können die Anleihegläubiger die Schuldverschreibungen nur am Handelsmarkt für Schuldverschreibungen verkaufen, sofern sich ein solcher Handelsmarkt entwickelt hat. Dabei unterliegen die Anleihegläubiger einem Kurs- und einem Liquiditätsrisiko. Falls nicht fix verzinsten Schuldverschreibungen kein Recht auf Kündigung und vorzeitige Rückzahlung nach Wahl der Anleihegläubiger vorsehen und sich der (die) Referenzzinssatz(-sätze) nachteilig entwickelt(n), steht den Anleihegläubigern keine Möglichkeit der vorzeitigen Kündigung der Schuldverschreibungen zu und die Emittentin könnte von der für sie vorteilhaften Entwicklung des (der) Referenzzinssatzes(-sätze) bis zum Ende der Laufzeit der Schuldverschreibungen profitieren.

Schuldverschreibungen, die Optionen enthalten unterliegen Risiken in Zusammenhang mit einer möglichen Änderung des Optionspreises.

Bestimmte Schuldverschreibungen können eine Option enthalten (wie zum Beispiel ein Recht auf Kündigung und vorzeitige Rückzahlung nach Wahl der Emittentin) oder mit einer solchen kombiniert sein. Solche Optionen haben selbst einen Marktpreis (dh es stellt an sich einen Wert dar, eine solche Option ausüben zu können, der "Optionspreis"). Der Optionspreis kann sich ändern und diese Änderung kann auch den Marktpreis der Schuldverschreibungen beeinflussen. Der Wert der Option verringert sich typischerweise gegen den Verfalltag hin, danach ist die Option völlig wertlos. Anleihegläubiger solcher Schuldverschreibungen tragen das Risiko einer ungünstigen Entwicklung des Optionspreises allfälliger mit den Schuldverschreibungen verbundenen Optionen.

Die für die Verjährung von Ansprüchen auf Zahlung von Zinsen gesetzlich vorgesehene Frist von 3 Jahren bzw die für die Verjährung von Ansprüchen auf Zahlung von Kapital gesetzlich vorgesehene Frist von 30 Jahren ab Fälligkeit kann in den auf die Schuldverschreibungen maßgeblichen Emissionsbedingungen verkürzt werden. In diesem Fall haben die Anleihegläubiger weniger Zeit, ihre Ansprüche aus den Schuldverschreibungen geltend zu machen.

Gemäß den Emissionsbedingungen der Schuldverschreibungen kann die gesetzmäßige Verjährungsfrist von 3 Jahren (im Fall von Zinsen) und von 30 Jahren (im Fall von Kapital) gekürzt werden. Diesfalls ist es wahrscheinlicher, dass der Anleihegläubiger die gegenüber ihm fälligen Beträge nicht erhält, weil der Anleihegläubiger im Gegensatz zu Anleihegläubigern von Schuldsinstrumenten, deren maßgebliche Emissionsbedingungen die gesetzliche Verjährungsfrist überhaupt nicht oder in einem geringeren Maß als die maßgeblichen Emissionsbedingungen der Schuldverschreibungen kürzen, weniger Zeit hat, seine Ansprüche aus den Schuldverschreibungen geltend zu machen bevor diese verjähren.

Aus dem angegebenen Gesamtnennbetrag bei "bis zu" Schuldverschreibungen kann kein Rückschluss auf die Liquidität auf dem Sekundärmarkt gezogen werden.

Im Fall von Schuldverschreibungen, die fortlaufend angeboten und begeben werden (Daueremissionen), umfasst der Gesamtnennbetrag das Höchstemissionsvolumen. Das tatsächliche Emissionsvolumen kann jedoch unter dem Höchstemissionsvolumen liegen und während der Laufzeit insbesondere von der Investorennachfrage abhängen. Es kann daher aus dem angegebenen Gesamtnennbetrag der Daueremission kein Rückschluss auf die Liquidität auf dem Sekundärmarkt gezogen werden.

1.2.4 Risikofaktoren in Bezug auf die Preisbildung von, die Kosten in Zusammenhang mit, den Markt von und die Abwicklung der Schuldverschreibungen

Anleihegläubiger sind dem Kreditrisiko der Emittentin ausgesetzt.

Kreditrisiko ist das Risiko des teilweisen oder vollständigen Ausfalls von vereinbarten Zins- und/oder Tilgungszahlungen, die von der Emittentin zu erbringen sind. Je schlechter die Bonität der Emittentin ist, desto höher ist dieses Ausfallrisiko. Die Verwirklichung des Kreditrisikos kann dazu führen, dass Zahlungen unter den Schuldverschreibungen ganz (Totalverlust) oder teilweise (Teilverlust) ausfallen. Jeder Anleihegläubiger trägt das Risiko einer möglichen Verschlechterung der finanziellen Situation der Emittentin bis zur Insolvenz. Die Realisierung des Insolvenzrisikos hätte zur Folge, dass die Emittentin ihren Zahlungs- und/oder Lieferverpflichtungen aus den Schuldverschreibungen gegenüber den Anleihegläubigern nicht oder nur teilweise nachkommen könnte.

Anleihegläubiger sind dem Risiko nachteiliger Entwicklungen der Marktpreise ihrer Schuldverschreibungen ausgesetzt (Marktpreisrisiko).

Der Marktpreis der Schuldverschreibungen ändert sich typischerweise täglich. Er wird durch eine Vielzahl von Faktoren, wie den Wert, die Volatilität maßgeblicher Referenzgrößen und die noch verbleibende Zeit bis zum Rückzahlungstag (Restlaufzeit), gesamtwirtschaftliche Entwicklungen (insbesondere hinsichtlich der Marktzinssätze), der Politik von Zentralbanken, dem Inflationsniveau oder einer nicht vorhandenen oder besonders niedrigen bzw. besonders hohen Nachfrage nach den betreffenden Schuldverschreibungen, aber auch von anderen Faktoren, wie etwa der Bonität der Emittentin bestimmt. Die Bedeutung der einzelnen Faktoren ist nicht direkt quantifizierbar und schwankt im Zeitablauf.

Der Preis, zu dem Anleihegläubiger Schuldverschreibungen vor Fälligkeit verkaufen können, kann erheblich unter dem Emissionspreis, dem vom Anleihegläubiger bezahlten Kaufpreis oder dem erwarteten Preis liegen; falls Anleger zu diesem Preis Schuldverschreibungen verkaufen, können sie Verluste erleiden.

Auch Änderungen des Credit Spreads, das ist jene Spanne, die die Emittentin einem Anleihegläubiger als Aufschlag für das vom Anleihegläubiger eingegangene Kreditrisiko bezahlen muss bzw. der Aufschlag auf den risikofreien Zinssatz, haben auf den Marktpreis der Schuldverschreibungen Einfluss. Weitet sich der Credit Spread der Emittentin aus, so sinkt der Marktpreis der Schuldverschreibungen.

Weiters reagiert der Marktpreis der Schuldverschreibungen von mit wesentlichen Ab- bzw. Aufschlag emittierten Schuldtiteln auf allgemeine Änderungen von Zinssätzen in der Regel volatiler als die Marktpreise für herkömmliche verzinsliche Schuldverschreibungen.

Die Anleihegläubiger müssen sich auf die Funktionalität des maßgeblichen Clearingsystems verlassen.

Die Schuldverschreibungen werden über das Clearingsystem der OeKB CSD gekauft und verkauft. Die Emittentin übernimmt keine Verantwortung dafür, dass die Schuldverschreibungen tatsächlich in das Wertpapierportfolio des jeweiligen Anlegers übertragen werden. Die Anleihegläubiger müssen sich auf die Funktionalität des Clearingsystems verlassen. Es besteht das Risiko, dass aufgrund der Verwendung des

Clearingsystems Gutschriften auf das Konto des Anlegers nicht, nicht innerhalb des vom Anleger erwarteten Zeitraums oder verspätet erfolgen.

Anleihegläubiger können dem Risiko ausgesetzt sein, dass die tatsächliche Rendite der Schuldverschreibungen aufgrund einer künftigen Geldentwertung (Inflation) sinkt.

Das Inflationsrisiko steht für die Möglichkeit, dass der Wert von Vermögenswerten, wie den Schuldverschreibungen, oder der Ertrag daraus sinkt, da eine Inflation die Kaufkraft einer Währung reduziert. Eine Inflation führt zu einem Wertverlust der Rendite. Wenn die Inflationsrate die auf die Schuldverschreibungen zahlbaren Beträge übersteigt, wird die tatsächliche Rendite auf diese Schuldverschreibungen negativ und die Anleihegläubiger erleiden – gemessen an der Kaufkraft - Verluste.

Anleihegläubiger tragen das Risiko, Erträge aus den Schuldverschreibungen möglicherweise nicht zu denselben oder günstigeren Konditionen, als den in den Schuldverschreibungen verbriefen, verlangen zu können (Wiederveranlagungsrisiko).

Das Wiederveranlagungsrisiko beschreibt das Risiko in Zusammenhang mit einer erneuten Anlage der aus der Schuldverschreibung frei gewordenen Geldmittel.

Für Anleihegläubiger von Schuldverschreibungen hängt die Rendite einer Schuldverschreibung neben ihrem Kurs und ihrer Nominalverzinsung auch davon ab, ob Zinserträge, die während der Laufzeit der Schuldverschreibung erzielt werden, zu einem gleich hohen oder besseren Zinssatz als dem für die Schuldverschreibung maßgeblichen Zinssatz wieder angelegt werden können. Das Risiko, dass der allgemeine Marktzins während der Laufzeit unter die Verzinsung der Schuldverschreibung fällt, wird als Wiederanlagerisiko bezeichnet. Die Höhe des Wiederveranlagungsrisikos hängt auch von der Ausgestaltung der jeweiligen Schuldverschreibung ab.

Die mit dem Erwerb sowie der Ausübung oder dem Verkauf der Schuldverschreibungen verbundenen Kosten und die eventuell zu zahlenden Steuern können die Rendite der Schuldverschreibungen nachteilig beeinflussen.

Wenn Schuldverschreibungen gekauft oder verkauft werden, können verschiedene Arten von Nebenkosten (einschließlich Transaktionsentgelten) zusätzlich zu dem Kauf- oder Verkaufspreis der Schuldverschreibungen entstehen. Die Emittentin berechnet ihren Kunden in der Regel Serviceentgelte, die entweder feste Mindestentgelte oder anteilmäßige Entgelte abhängig vom Auftragswert sind. Sind weitere (inländische oder ausländische) Parteien an der Ausführung einer Order beteiligt, einschließlich aber nicht beschränkt auf inländische Dealer oder Makler auf fremden Märkten, werden Anleihegläubiger möglicherweise auch für die Maklergebühren und andere Gebühren/Serviceentgelte und Auslagen dieser Parteien (Drittkosten) in Anspruch genommen. Zusätzlich zu diesen Kosten, die direkt mit dem Kauf der Schuldverschreibungen (direkte Kosten) zusammenhängen, müssen Anleger auch mit Folgekosten rechnen (z.B. Depotentgelte). Anleger sollten sich über Zusatzkosten informieren, die in Zusammenhang mit dem Kauf, der Verwahrung oder dem Verkauf der Schuldverschreibungen entstehen, bevor sie in die Schuldverschreibungen investieren. Potenzielle Anleger sollten beachten, dass der für die Schuldverschreibungen geltende Kaufpreis an einem bestimmten Tag oftmals eine Spanne zwischen An- und Verkaufspreis enthält, sodass der Kaufpreis höher als der Preis ist, zu dem Anleihegläubiger diese Schuldverschreibungen an diesem Tag verkaufen können.

Bei seinen Renditeerwartungen muss der Anleger die mit dem Erwerb sowie der Ausübung oder dem Verkauf der Schuldverschreibungen verbundenen Kosten (einschließlich durch die depotführende Bank in Rechnung gestellte Serviceentgelte oder Transaktionskosten) und die eventuell zu zahlenden Steuern berücksichtigen. Die oben benannten Nebenkosten können den Gewinn aus den Schuldverschreibungen erheblich mindern oder sogar ausschließen. Besonders bei einem niedrigen Auftragswert kann es vorkommen, dass die Transaktionskosten die möglicherweise erzielten Gewinne der Schuldverschreibungen übersteigen und der Anleihegläubiger einen Verlust erleidet.

Die Schuldverschreibungen unterliegen keiner gesetzlichen Einlagensicherung.

Die Forderungen der Anleihegläubiger aus den Schuldverschreibungen sind nicht von der gesetzlichen Einlagensicherung gemäß dem ESAEG gedeckt. Im Falle einer Liquidation oder Insolvenz der Emittentin besteht daher für die Anleihegläubiger das Risiko, dass sie das gesamte in die Schuldverschreibungen investierte Kapital verlieren.

1.2.5 Risikofaktoren in Bezug auf die Einbeziehung von Schuldverschreibungen

Es besteht keine Gewissheit, dass ein liquider Sekundärmarkt für die Schuldverschreibungen entsteht oder, sofern er entstehen wird, dass er fortbestehen wird. In einem illiquiden Markt könnte es sein, dass Anleihegläubiger ihre Schuldverschreibungen nicht oder nicht zu angemessenen Marktpreisen veräußern können.

Die Einbeziehung von Emissionen von Schuldverschreibungen in den Handel in dem von der Wiener Börse als MTF betriebenen Vienna MTF und/oder den MTF der Luxemburger Börse kann beantragt werden. Darüber hinaus sieht das Programm auch die Möglichkeit vor, dass Emissionen von Schuldverschreibungen überhaupt nicht in den Handel an einem MTF einbezogen werden.

Unabhängig von der Einbeziehung von Schuldverschreibungen in den Handel in einem MTF kann nicht gewährleistet werden, dass ein liquider Sekundärmarkt für die Schuldverschreibungen entsteht oder, sofern er entstehen wird, dass er fortbestehen wird. Der Umstand, dass die Schuldverschreibungen in den Handel in einem MTF einbezogen werden können, führt nicht zwangsläufig zu einer größeren Liquidität im Vergleich zu nicht in den Handel in einem MTF einbezogenen Schuldverschreibungen.

Sollten die Schuldverschreibungen nicht in den Handel in einem MTF einbezogen werden, kann es schwieriger sein, für diese Schuldverschreibungen Preisinformationen zu erhalten, was sich nachteilig auf die Liquidität der Schuldverschreibungen auswirken kann. In einem illiquiden Markt sind Anleihegläubiger möglicherweise nicht in der Lage, ihre Schuldverschreibungen zu verkaufen bzw zu angemessenen Marktpreisen bzw zu Preisen zu verkaufen, mit denen sie einen Ertrag erzielen, der mit dem von Anlagen, für die sich ein Sekundärmarkt gebildet hat, vergleichbar ist. Dies ist vor allem bei Schuldverschreibungen der Fall, die besonders anfällig für Zins-, Währungs-, oder Marktrisiken sind, zur Verfolgung bestimmter Anlageziele oder -strategien entwickelt wurden oder so strukturiert sind, dass sie die Anlagebedürfnisse begrenzter Anlegerkreise erfüllen. Bei diesen Arten von Schuldverschreibungen wäre der Sekundärmarkt in der Regel eingeschränkter und die Kursschwankungen höher als bei herkömmlichen Schuldtiteln.

Illiquidität kann sich wesentlich nachteilig auf den Marktpreis von Schuldverschreibungen auswirken. Die Möglichkeit zum Verkauf der Schuldverschreibungen kann außerdem aus länderspezifischen Gründen (zB aufgrund wertpapierspezifischer oder aufsichtsrechtlicher Bestimmungen) beschränkt sein.

Sofern die Schuldverschreibungen zum Handel an einem MTF einbezogen sind, besteht das Risiko, dass der Handel mit den Schuldverschreibungen ausgesetzt, unterbrochen oder aufgehoben wird, was sich auf den Marktpreis solcher Schuldverschreibungen nachteilig auswirken kann.

Wenn die Schuldverschreibungen in einem oder mehreren MTF einbezogen sind, kann die Einbeziehung dieser Schuldverschreibungen, je nach den anwendbaren Regeln des maßgeblichen Marktes, durch die jeweilige Börse oder eine zuständige Aufsichtsbehörde nach Eintritt bestimmter Ereignisse, einschließlich der Verletzung von Preisgrenzen, der Verletzung gesetzlicher Vorschriften, des Eintritts betrieblicher Probleme der Börse oder allgemein, wenn es für erforderlich gehalten wird, um einen funktionierenden Markt sicherzustellen oder die Interessen der Anleger zu schützen, ausgesetzt oder unterbrochen werden. Überdies kann der Handel mit den Schuldverschreibungen entweder auf Beschluss der Börse, einer Aufsichtsbehörde oder auf Antrag der Emittentin beendet werden. Die Emittentin hat keinen Einfluss auf die Aussetzung oder Unterbrechung des Handels (außer wenn der Handel mit den Schuldverschreibungen auf Wunsch der Emittentin beendet wird). Anleihegläubiger haben in jedem Fall die damit verbundenen Risiken zu tragen. Es ist insbesondere möglich, dass Anleihegläubiger nicht in der Lage sind, ihre Schuldverschreibungen bei einer Aussetzung, Unterbrechung oder Beendigung des Handels zu verkaufen und dass die Börsennotierungen der Schuldverschreibungen möglicherweise den Kurs der Schuldverschreibungen nicht hinreichend wiedergeben. Selbst wenn der Handel mit den Schuldverschreibungen ausgesetzt, unterbrochen oder beendet wird, sollten Anleihegläubiger schließlich beachten, dass diese Maßnahmen möglicherweise nicht ausreichend oder geeignet sind oder nicht rechtzeitig erfolgen, um Preisstörungen zu verhindern oder die Interessen der Anleihegläubiger zu schützen; wenn beispielsweise der Handel mit den Schuldverschreibungen nach der Veröffentlichung von kursempfindlichen Informationen bezüglich der Schuldverschreibungen ausgesetzt wird, kann der Kurs dieser Schuldverschreibungen bereits nachteilig beeinflusst worden sein. Jedes dieser Risiken würde sich, falls es eintritt, wesentlich nachteilig auf die Anleihegläubiger auswirken und könnte für die Anleihegläubiger zu einem Verlust führen.

1.2.6 Risikofaktor in Bezug auf allfällige Kreditratings von Schuldverschreibungen

Allfällige Kreditratings von Schuldverschreibungen berücksichtigen unter Umständen nicht sämtliche Risiken einer Anlage in diese Schuldverschreibungen angemessen und können ausgesetzt, herabgestuft oder zurückgenommen werden, was den Marktpreis und den Handelspreis der Schuldverschreibungen beeinträchtigen kann.

Ein Kreditrating von Schuldverschreibungen reflektiert möglicherweise nicht alle Risiken einer Anlage in die Schuldverschreibungen. Außerdem können Kreditratings ausgesetzt, herabgestuft oder zurückgenommen werden. Jede Aussetzung, Herabstufung oder Rücknahme kann sich nachteilig auf den Marktpreis der Schuldverschreibungen auswirken. Ein Kreditrating stellt keine Empfehlung zum Kauf, Verkauf oder Halten von Schuldverschreibungen dar und kann jederzeit von der Kreditratingagentur überprüft oder zurückgenommen werden.

1.2.7 Risikofaktoren in Bezug auf steuerliche und rechtliche Angelegenheiten

Risiko von Änderungen des anwendbaren Rechts.

Die Schuldverschreibungen unterliegen österreichischem Recht und Änderungen anwendbarer Gesetze, Verordnungen oder der Aufsichtspraxis können nachteilige Auswirkungen auf die Emittentin, die Schuldverschreibungen und die Anleihegläubiger haben. Das anwendbare Recht ist möglicherweise nicht das Recht des Heimatlandes der Anleihegläubiger und das auf die Schuldverschreibungen anwendbare Recht bietet ihnen unter Umständen nicht den gleichen Schutz wie das Recht ihres Heimatlandes. Die Auswirkungen gerichtlicher Entscheidungen oder Änderungen der derzeit anwendbaren Gesetze, Verordnungen oder der Aufsichtspraxis, die nach dem Datum dieses Prospekts ergehen oder erfolgen, sind derzeit nicht absehbar.

Ein österreichisches Gericht kann einen Treuhänder (Kurator) für die Schuldverschreibungen ernennen, der die Rechte und Interessen der Anleihegläubiger in deren Namen ausübt und wahrnimmt, wodurch die Möglichkeit der Anleihegläubiger zur individuellen Geltendmachung ihrer Rechte aus den Schuldverschreibungen eingeschränkt werden kann.

Gemäß dem österreichischen Kuratorenengesetz und dem österreichischen Kuratorenenergänzungsgesetz kann auf Verlangen eines Beteiligten (zB eines Anleihegläubigers) oder auf Veranlassung des zuständigen Gerichts von einem österreichischen Gericht ein Treuhänder (Kurator) ernannt werden, der die gemeinsamen Interessen der Anleihegläubiger in Bezug auf alle Angelegenheiten vertritt, die ihre gemeinsamen Rechte berühren. Dies ist insbesondere möglich, wenn ein Insolvenzverfahren gegen die Emittentin eingeleitet wird, in Zusammenhang mit Änderungen der maßgeblichen Emissionsbedingungen der Schuldverschreibungen oder Änderungen in Bezug auf die Emittentin oder in ähnlichen Fällen. Wenn ein Kurator bestellt wird, dann übt er die gemeinsamen Rechte aller Anleihegläubiger aus und vertritt die Interessen aller Anleihegläubiger und kann in ihrem Namen Erklärungen abgeben, die für alle Anleihegläubiger bindend sind. In Fällen, in denen ein Kurator die Interessen der Anleihegläubiger vertritt und die Rechte der Anleihegläubiger ausübt, kann dies zu einer Benachteiligung bzw zu einer Kollision mit den Interessen einzelner oder aller Anleihegläubiger führen.

Das anwendbare Steuerregime kann sich zum Nachteil der Anleihegläubiger ändern.

Zinszahlungen auf Schuldverschreibungen oder durch einen Anleihegläubiger beim Verkauf oder bei der Rückzahlung von Schuldverschreibungen realisierte Gewinne können im Ansässigkeitsstaat des Anleihegläubigers oder in anderen Jurisdiktionen, in denen der Anleihegläubiger steuerpflichtig ist, der Besteuerung unterliegen. Die steuerlichen Folgen, die für Anleihegläubiger im Allgemeinen gelten, können aber von den steuerlichen Auswirkungen für einzelne konkrete Anleihegläubiger abweichen. Überdies können sich die anwendbaren Steuergesetze in der Zukunft zum Nachteil für die Anleihegläubiger ändern.

Bestimmte Anlagen können durch rechtliche Anlageerwägungen eingeschränkt sein und Anleihegläubiger können uU aufgrund von Haftungsausschlüssen oder -beschränkungen der Emittentin für entstandene Schäden keine (oder nicht mal einen Teil der) Entschädigung verlangen.

Aufgrund bestimmter Gesetze und Vorschriften für Investitionen (zB wertpapierspezifische oder aufsichtsrechtliche Bestimmungen) oder aufgrund der Prüfung oder Regulierung durch bestimmte Behörden könnte eine Anlage in die Schuldverschreibungen für einzelne potenzielle Anleger eingeschränkt sein. Überdies sehen die maßgeblichen Emissionsbedingungen bestimmte Haftungsausschlüsse oder -beschränkungen der Emittentin oder anderer Parteien (zB Berechnungsstelle, Zahlstelle, etc.) in Bezug auf

fahrlässige Handlungen oder Auslassungen in Zusammenhang mit den Schuldverschreibungen enthalten, die dazu führen könnten, dass die Anleihegläubiger für den ihnen entstandenen Schaden keine (oder nicht mal einen Teil der) Entschädigung verlangen können.

1.2.8 Risikofaktor in Bezug auf Interessenskonflikte

Interessenskonflikte können die Anleihegläubiger negativ beeinflussen.

Mögliche Interessenskonflikte können sich zwischen der Berechnungsstelle und den Anleihegläubigern ergeben, insbesondere hinsichtlich bestimmter im Ermessen der Berechnungsstelle liegender Bestimmungen und Entscheidungen, die diese nach Maßgabe der maßgeblichen Emissionsbedingungen der Schuldverschreibungen zu treffen hat und die die auf Schuldverschreibungen zu leistenden Zins- und/oder Kapitalzahlungen beeinflussen können.

Im Falle einer Übernahme oder des Vertriebs von Schuldverschreibungen durch einen oder mehrere Finanzintermediäre erhalten diese Finanzintermediäre für die Übernahme bzw den Vertrieb und die Platzierung der Schuldverschreibungen gegebenenfalls ein(e) Gebühr/Serviceentgelt.

Die Emittentin und/oder andere Mitglieder der GRAWE Gruppe können am Tag der Emission von Schuldverschreibungen und danach über Informationen verfügen, welche die Schuldverschreibungen betreffen, deren Wert maßgeblich beeinflussen und nicht öffentlich verfügbar sind.

1.2.9 Risikofaktor in Bezug auf Währungen

Anleihegläubiger von Schuldverschreibungen, die auf fremde Währung lauten, unterliegen einem Wechselkursrisiko.

Die Emittentin zahlt die gemäß den maßgeblichen Emissionsbedingungen auf die Schuldverschreibungen zahlbaren Beträge in der in den maßgeblichen Emissionsbedingungen für die Schuldverschreibungen festgelegten Währung (die "**Festgelegte Währung**"). Damit sind bestimmte Risiken im Zusammenhang mit Währungsumrechnungen verbunden, falls die Finanzgeschäfte eines Anleihegläubigers hauptsächlich in einer anderen Währung oder Währungseinheit als der Festgelegten Währung getätigt werden (die "**Anleihegläubiger-Währung**"). Zu diesen Risiken zählen das Risiko einer erheblichen Wechselkursänderung (einschließlich Änderungen aufgrund einer Abwertung der Festgelegten Währung oder einer Neubewertung der Anleihegläubiger-Währung) sowie das Risiko, dass die für die Anleihegläubiger-Währung zuständigen Behörden Devisenkontrollen einführen oder ändern. Eine Aufwertung der Anleihegläubiger-Währung gegenüber der Festgelegten Währung würde (i) zu einer Verringerung des Gegenwerts jeglicher auf die Schuldverschreibungen zahlbaren Beträge in der Anleihegläubiger-Währung und (ii) zu einer Verringerung des Gegenwerts des Marktpreises der Schuldverschreibungen in der Anleihegläubiger-Währung führen.

Regierungs- und Währungsbehörden können (wie es in der Vergangenheit bereits teilweise geschehen ist) Devisenkontrollen und Währungsbindungen einführen oder aufheben, die sich nachteilig auf einen geltenden Wechselkurs auswirken könnten. Infolgedessen können Anleihegläubiger geringere Zins- oder Kapitalbeträge erhalten als erwartet oder auch überhaupt keine.

1.2.10 Risikofaktor in Bezug auf eine bestimmte Verwendung des Erlöses

In Bezug auf Schuldverschreibungen, die mit einer bestimmten Verwendung des Erlöses emittiert werden, wie zum Beispiel ein Green Bond, ein Sustainability Bond oder ein Social Bond, ist diese Verwendung des Erlöses möglicherweise nicht für die Anlagekriterien eines Anlegers angemessen.

Die Emittentin kann für bestimmte Tranchen von Schuldverschreibungen vorsehen, dass der Erlös aus einem Angebot dieser Schuldverschreibungen speziell für Projekte und Aktivitäten zur Förderung klimafreundlicher Zwecke und anderer Umweltzwecke, nachhaltiger oder sozialer Zwecke ("**ESG Projekte**") einzusetzen ist.

Die Verwendung der Erlöse für ESG Projekte könnte weder ganz noch teilweise die gegenwärtigen oder zukünftigen Erwartungen oder Anforderungen der Investoren an Investitionskriterien oder -richtlinien erfüllen, die ein solcher Investor oder seine Investitionen erfüllen müssen, sei es durch geltende oder künftige Gesetze oder Vorschriften oder durch seinen eigenen Gesellschaftsvertrag oder andere Vorschriften oder Mandate für Investmentportfolios, insbesondere in Bezug auf direkte oder indirekte Umwelt-, Nachhaltigkeits- oder soziale Auswirkungen von Projekten oder Nutzungen, die Gegenstand von oder im Zusammenhang mit ESG Projekten sind.

Darüber hinaus ist darauf hinzuweisen, dass es derzeit weder eine klar definierte (rechtliche, aufsichtsrechtliche oder anderweitige) Definition noch einen Marktkonsens darüber gibt, was ein "grünes" oder "nachhaltiges" oder "soziales" oder gleichwertig gekennzeichnetes Projekt darstellt, oder welche genauen Attribute erforderlich sind, damit ein bestimmtes Projekt als "grün" oder "nachhaltig" oder "sozial" oder ein anderes gleichwertiges Label definiert werden kann, noch dass sich eine solche klare Definition oder ein solcher Konsens mit der Zeit nicht entwickeln könnte.

Dementsprechend könnten Projekte oder Nutzungen, die Gegenstand von oder im Zusammenhang mit ESG Projekten sind, nicht den Erwartungen der Investoren hinsichtlich solcher "grüner", "nachhaltiger" oder "sozialer" oder anderer gleichwertig gekennzeichneter Leistungsziele entsprechen oder negative ökologische, soziale und/oder andere Auswirkungen treten während der Durchführung von Projekten oder Nutzungen, die Gegenstand von ESG Projekten sind oder damit zusammenhängen, nicht auf. Auch die Kriterien für das, was ein ESG Projekt ausmacht, können von Zeit zu Zeit geändert werden.

Die Eignung oder Zuverlässigkeit für irgendeinen Zweck einer Stellungnahme oder Zertifizierung eines Dritten (unabhängig davon, ob die Emittentin diese angefordert hat oder nicht), die im Zusammenhang mit der Emission von Schuldverschreibungen und insbesondere mit ESG Projekten zur Erfüllung von Umwelt-, Nachhaltigkeits-, Sozial- und/oder anderen Kriterien zur Verfügung gestellt werden kann, bleibt ungewiss. Eine solche Stellungnahme darf sich nicht auf Risiken beziehen, die sich auf den Marktpreis von Schuldverschreibungen oder Projekten auswirken könnten. Um Zweifel auszuschließen, ist eine solche Stellungnahme oder Zertifizierung nicht in diesen Prospekt aufgenommen und/oder Teil dieses Prospekts. Eine solche Stellungnahme oder Zertifizierung ist keine Empfehlung der Emittentin oder einer anderen Person zum Kauf, Verkauf oder Halten solcher Schuldverschreibungen und sollte auch nicht als solche angesehen werden. Eine solche Stellungnahme oder Zertifizierung ist nur zum Zeitpunkt der erstmaligen Abgabe der Stellungnahme gültig. Derzeit unterliegen die Anbieter solcher Stellungnahmen und Zertifizierungen keinem spezifischen aufsichtsrechtlichen oder sonstigen System oder einer Aufsicht.

Falls solche Schuldverschreibungen an einem bestimmten "grünen", "ökologischen", "nachhaltigen" oder "sozialen" oder anderen gleichwertig gekennzeichneten Segment einer Börse oder eines Wertpapiermarktes (unabhängig davon, ob reguliert oder nicht) notieren oder zum Handel zugelassen sind, könnte eine solche Notierung oder Zulassung ganz oder teilweise nicht für die Erfüllung gegenwärtiger oder zukünftiger Erwartungen oder Anforderungen der Anleger in Bezug auf von diesen Investoren oder ihren Investitionsinstituten einzuhaltenden Investitionskriterien oder -richtlinien ausreichen. Dies kann sich aufgrund von geltenden oder künftigen Gesetzen oder Vorschriften oder eines Gesellschaftsvertrags oder anderer Vorschriften oder Mandate für Investmentportfolios, insbesondere in Bezug auf direkte oder indirekte Umwelt-, Nachhaltigkeits- oder soziale Auswirkungen von Projekten oder Verwendungen, die Gegenstand von oder im Zusammenhang mit ESG Projekten sind, ergeben. Darüber hinaus ist zu beachten, dass die Kriterien für eine solche Notierung oder Zulassung zum Handel je nach Börse oder Wertpapiermarkt unterschiedlich sein können. Eine solche Notierung oder Zulassung zum Handel könnte in Bezug auf diese Schuldverschreibungen nicht erreicht werden oder, falls die Emittentin eine solche Notierung oder Zulassung zum Handel erhält, kann eine solche Notierung oder Zulassung zum Handel während der Laufzeit der Schuldverschreibungen nicht aufrechterhalten werden.

Das/die betreffende(n) Projekt(e) oder die entsprechende(n) Nutzung(en), die Gegenstand von ESG Projekten sind oder damit zusammenhängen, sind möglicherweise nicht in der Lage, auf diese Weise und/oder gemäß einem vorgegebenen Zeitplan durchgeführt zu werden. Dementsprechend werden die dafür vorgesehenen Erlöse möglicherweise nicht ganz oder teilweise für diese ESG Projekte ausgezahlt. Ein solches Ereignis oder Versagen der Emittentin bzw ein Versäumnis der Emittentin, eine Meldung zu erstatten oder eine Stellungnahme einzuholen, stellen kein Verzugsereignis unter den Schuldverschreibungen dar.

Die Nichtverwendung des Erlöses aus der Emission von Schuldverschreibungen für ESG Projekte und/oder der Widerruf einer Stellungnahme oder Zertifizierung (aus der gegebenenfalls hervorgeht, dass die Emittentin Angelegenheiten, zu denen diese Stellungnahme oder Zertifizierung Stellung nimmt oder bestätigt, ganz oder teilweise nicht erfüllt) und/oder der Umstand, dass Schuldverschreibungen nicht mehr gelistet oder zum Handel an einer Börse oder Wertpapiermarkt zugelassen sind, kann einen wesentlichen negativen Einfluss auf den Marktpreis dieser Schuldverschreibungen und möglicherweise auch auf den Marktpreis anderer Schuldverschreibungen haben, die zur Finanzierung von ESG Projekten bestimmt sind, und/oder zu negativen Folgen für bestimmte Anleger mit Portfoliomandaten führen, die in Schuldverschreibungen investieren, die für einen bestimmten Zweck verwendet werden.

2. ALLGEMEINE HINWEISE UND INFORMATIONEN

Allgemeine Hinweise

Die in diesem Prospekt enthaltenen Informationen in Bezug auf die Emittentin, die mit den Schuldverschreibungen verbundenen Rechte sowie die geltende Rechtslage und Praxis der Rechtsanwendung, beziehen sich auf das Datum dieses Prospekts. Diese Informationen sind solange gültig, als nicht aufgrund eines neuen wichtigen Umstandes oder einer wesentlichen Unrichtigkeit oder einer wesentlichen Ungenauigkeit, ein Nachtrag zu diesem Prospekt veröffentlicht und gebilligt wurde.

Eine möglichst vollständige Information über die Emittentin und die Schuldverschreibungen der Emittentin ist nur gegeben, wenn dieser Prospekt - ergänzt um allfällige Nachträge - in Verbindung mit den durch Verweis in diesen Prospekt inkorporierten Informationen und den jeweils veröffentlichten maßgeblichen Endgültigen Bedingungen einer Serie von Schuldverschreibungen gelesen wird.

Investoren haben sich bei einer Investitionsentscheidung auf ihre eigene Einschätzung der Emittentin sowie die Chancen und Risiken, die mit der Investition in Schuldverschreibungen der Emittentin zusammenhängen, zu verlassen.

Jedwede Entscheidung zur Investition in Schuldverschreibungen der Emittentin sollte ausschließlich auf dem genauen Studium dieses Prospekts (einschließlich allfälliger Nachträge dazu und der durch Verweis inkorporierten Informationen) zusammen mit den maßgeblichen Endgültigen Bedingungen beruhen, wobei zu bedenken ist, dass jede Zusammenfassung oder Beschreibung rechtlicher Bestimmungen, gesellschaftsrechtlicher Strukturen oder Vertragsverhältnisse, die in diesem Prospekt enthalten sind, nur der Information dient und nicht als Rechts- oder Steuerberatung betreffend die Auslegung oder Durchsetzbarkeit ihrer Bestimmungen oder Beziehungen angesehen werden sollte. Dieser Prospekt ersetzt nicht die in jedem individuellen Fall unerlässliche Beratung durch geeignete Berater des Investors.

Dieser Prospekt dient ausschließlich der Information potentieller Anleger. Bei den in diesem Prospekt enthaltenen Informationen handelt es sich insbesondere weder um eine Empfehlung zum An- oder Verkauf oder zur Zeichnung von Schuldverschreibungen noch um eine Aufforderung bzw eine Einladung zur Abgabe eines Angebots zur Zeichnung oder zum An- oder Verkauf derselben. Im Falle von Zweifeln über den Inhalt oder die Bedeutung der in diesem Prospekt enthaltenen Informationen ist eine befugte oder sachverständige Person zu Rate zu ziehen, die auf die Beratung beim Erwerb von Finanzinstrumenten spezialisiert ist.

Die unter diesem Prospekt begebenen Schuldverschreibungen der Emittentin sind von keiner Zulassungs-, Billigungs- oder Aufsichtsbehörde in Österreich oder im Großherzogtum Luxemburg oder einer Wertpapier-, Billigungs- oder Zulassungsstelle im Ausland noch in sonstiger Weise zum Kauf empfohlen.

Keine Person ist ermächtigt, Informationen oder Zusagen über die Emittentin und/oder die Schuldverschreibungen abzugeben, die nicht in diesem Prospekt enthalten sind. Falls solche doch erfolgen, darf niemand darauf vertrauen, dass diese von der Emittentin autorisiert worden sind.

Ausschließlich die Emittentin sowie gegebenenfalls die sonstigen in diesem Prospekt samt Nachträgen und in den maßgeblichen Endgültigen Bedingungen (einschließlich allfälliger Anhänge) genannten Quellen haben die zur Erstellung dieser Dokumente benötigten Informationen zur Verfügung gestellt.

Die maßgeblichen Endgültigen Bedingungen in Bezug auf die jeweiligen Schuldverschreibungen können eine Legende mit der Bezeichnung "MiFID II Produktüberwachung" beinhalten, die die Bewertung des Zielmarkts in Bezug auf die Schuldverschreibungen und die geeigneten Kanäle für den Vertrieb der Schuldverschreibungen darstellen wird. Jede Person, die die Schuldverschreibungen später anbietet, verkauft oder empfiehlt (ein "**Vertreiber**"), sollte die Zielmarktbeurteilung berücksichtigen. Allerdings ist ein Vertreiber, der der MiFID II unterliegt, für die Durchführung einer eigenen Zielmarktbeurteilung in Bezug auf die Schuldverschreibungen (entweder durch Übernahme oder weitergehende Spezifizierung der Zielmarktbeurteilung) und für die Festlegung der geeigneten Vertriebskanäle verantwortlich.

Potenzielle Anleihegläubiger werden darauf hingewiesen, dass sich die Steuergesetzgebung des Mitgliedstaats des Anleihegläubigers und des Gründungsstaats der Emittentin auf die Erträge aus den Schuldverschreibungen auswirken könnte. Potenzielle Anleihegläubiger sollten ihre Steuerberater in Bezug auf die steuerlichen Auswirkungen des Besitzes und der Veräußerung der Schuldverschreibungen konsultieren.

Verantwortlichkeitserklärung

Die Emittentin mit Sitz in Eisenstadt und der Geschäftsanschrift Neusiedler Straße 33, 7000 Eisenstadt, Österreich eingetragen im Firmenbuch des Landesgerichts Eisenstadt als zuständiges Handelsgericht zu FN 259167 d, ist für die in diesem Prospekt gemachten Angaben verantwortlich. Die in diesem Prospekt gemachten Angaben sind ihres Wissens nach richtig und der Prospekt enthält keine Auslassungen, die die Aussage verzerren könnten.

Verkaufsbeschränkungen

Mit Ausnahme von Österreich und dem Großherzogtum Luxemburg darf dieser Prospekt in keinem Staat veröffentlicht werden, in dem Vorschriften über die Registrierung, Zulassung oder sonstige Vorschriften im Hinblick auf ein öffentliches Angebot bestehen oder bestehen könnten, die einer Veröffentlichung oder einem Angebot der Schuldverschreibungen entgegenstehen könnten. Insbesondere darf dieser Prospekt nicht in die Vereinigten Staaten von Amerika gebracht werden.

Die unter diesem Prospekt begebenen Schuldverschreibungen der Emittentin sind und werden auch in Zukunft nicht nach den Vorschriften des U.S. Securities Act of 1933 ("**Securities Act**") registriert und unterliegen als Inhaberpapiere bestimmten Voraussetzungen des U.S. Steuerrechtes. Abgesehen von bestimmten Ausnahmen, die im U.S. Steuerrecht festgelegt werden, dürfen die Schuldverschreibungen nicht innerhalb der Vereinigten Staaten von Amerika oder an U.S. Personen (wie im Securities Act definiert) angeboten, verkauft oder geliefert werden. Die Schuldverschreibungen wurden und werden auch nicht gemäß den anwendbaren wertpapierrechtlichen Bestimmungen von Australien, Kanada, Japan oder dem Vereinigten Königreich registriert und dürfen nicht an Personen, die in Australien, Kanada, Japan oder dem Vereinigten Königreich ansässig sind, angeboten oder verkauft werden.

In einem EWR-Mitgliedstaat und im Vereinigten Königreich (jeweils ein "**Maßgebliches Land**") dürfen die Schuldverschreibungen öffentlich angeboten werden, wenn:

- (a) vor oder gleichzeitig mit dem Angebotsbeginn ein von der Billigungsbehörde im Angebotsstaat gebilligter oder der im jeweiligen Mitgliedsstaat zuständigen Behörde notifizierter Prospekt (Nachtrag) ordnungsgemäß hinterlegt und veröffentlicht wurde und die Gültigkeitsdauer des Prospekts von 12 Monaten nach dem Tag seiner Billigung noch nicht abgelaufen ist;
- (b) es sich um ein Angebot handelt, das sich ausschließlich an qualifizierte Anleger iSv Artikel 2 (e) der Prospektverordnung richtet;
- (c) es sich um ein Angebot an weniger als 150 natürliche oder juristische Personen pro Maßgeblichem Land handelt, bei denen es sich nicht um qualifizierte Anleger handelt;
- (d) es sich um ein Angebot von Schuldverschreibungen mit einer Mindeststückelung von EUR 100.000 handelt; oder
- (e) es sich um ein Angebot handelt, das sonst keine Pflicht zur Veröffentlichung eines Prospektes durch die Emittentin gemäß Artikel 3 der Prospektverordnung auslöst.

Unter einem "**öffentlichem Angebot**" der Schuldverschreibungen in einem Angebotsstaat, der ein Maßgebliches Land ist, ist eine Mitteilung an das Publikum in jedweder Form und auf jedwede Art und Weise zu verstehen, die ausreichende Informationen über die Angebotsbedingungen und die anzubietenden Schuldverschreibungen enthält, um einen Anleger in die Lage zu versetzen, sich für den Kauf oder die Zeichnung dieser Schuldverschreibungen zu entscheiden.

Informationsquellen

Soweit in diesem Prospekt nichts anderes angegeben ist, wurden die hierin enthaltenen Daten und Informationen dem im Jahresbericht für das Geschäftsjahr 2019 enthaltenen geprüften Konzernabschluss der Emittentin zum 31.12.2019 entnommen. Die Angaben zum Kreditrating für hypothekarisch fundierte Pfandbriefe stammen von der Kreditratingagentur Scope Ratings GmbH ("**Scope Ratings**"). Die Emittentin bestätigt, dass Angaben in diesem Prospekt, die von dritten Personen übernommen wurden, korrekt wiedergegeben werden und nach Wissen der Emittentin und soweit für sie aus den von diesen dritten Personen veröffentlichten Angaben ersichtlich, nicht durch Auslassungen unkorrekt oder irreführend gestaltet wurden.

Zustimmung zur Prospektverwendung

Die Emittentin erteilt allen Kreditinstituten als Finanzintermediären, die im Sinne der CRD IV in der Europäischen Union zugelassen sind (die "**Finanzintermediäre**"), ihre ausdrückliche Zustimmung, diesen Prospekt samt allen durch Verweis einbezogenen Dokumenten und allfälligen Nachträgen, für den Vertrieb von Schuldverschreibungen in Österreich und im Großherzogtum Luxemburg während der jeweils maßgeblichen Angebotsperiode zu verwenden, vorausgesetzt jedoch, dass dieser Prospekt noch gültig ist.

Die Emittentin erklärt, dass sie die Haftung für den Inhalt dieses Prospekts auch hinsichtlich einer späteren Weiterveräußerung oder endgültigen Platzierung der Schuldverschreibungen durch die Finanzintermediäre übernimmt. Für Handlungen oder Unterlassungen der Finanzintermediäre übernimmt die Emittentin keine Haftung. Finanzintermediäre dürfen diesen Prospekt nur im Einklang mit den nachfolgenden Bestimmungen und unter der Bedingung verwenden, dass sie auf ihrer Website angeben, diesen Prospekt mit Zustimmung der Emittentin zu verwenden. Die Angebotsfrist, während der die spätere Weiterveräußerung oder endgültige Platzierung der Schuldverschreibungen durch Finanzintermediäre erfolgen kann, wird in den maßgeblichen Endgültigen Bedingungen angegeben.

Die Zustimmung entbindet ausdrücklich nicht von der Einhaltung der für das jeweilige Angebot geltenden Verkaufsbeschränkungen, von der Einhaltung des Zielmarkts und der Vertriebskanäle, die gegebenenfalls in der in den maßgeblichen Endgültigen Bedingungen dargestellten "*MiFID II Produktüberwachung*" Legende genau bestimmt werden können, und sämtlicher jeweils anwendbarer Vorschriften. Der Finanzintermediär wird nicht von der Einhaltung der auf ihn anwendbaren gesetzlichen Vorschriften entbunden.

Hinweis für Anleger: Finanzintermediäre haben Anleger zum Zeitpunkt der Angebotsvorlage über die Bedingungen eines Angebots von Schuldverschreibungen zu unterrichten und auf der Website des Finanzintermediärs ist anzugeben, dass der Finanzintermediär diesen Prospekt mit Zustimmung der Emittentin und gemäß den Bedingungen verwendet, an die die Zustimmung gebunden ist.

Zukunftsgerichtete Aussagen

Dieser Prospekt enthält unter "*1. Risikofaktoren*" und an weiteren Stellen Aussagen, die zukunftsgerichtete Aussagen ("**zukunftsgerichteten Aussagen**") sind oder als solche gedeutet werden können. In manchen Fällen können diese zukunftsgerichteten Aussagen an der Verwendung von zukunftsgerichteten Ausdrücken, wie beispielsweise "glauben", "schätzen", "vorhersehen", "erwarten", "beabsichtigen", "abzielen", "können", "werden", "planen", "fortfahren" oder "sollen" oder im jeweiligen Fall deren negative Formulierungen oder Varianten oder eine vergleichbare Ausdrucksweise oder durch die Erörterung von Strategien, Plänen, Zielen, zukünftigen Ereignissen oder Absichten erkannt werden. Die in diesem Prospekt enthaltenen zukunftsgerichteten Aussagen enthalten bestimmte Ziele. Diese Ziele meinen Ziele, die die Emittentin zu erreichen beabsichtigt, sie stellen jedoch keine Vorhersagen dar.

Die in diesem Prospekt enthaltenen zukunftsgerichteten Aussagen schließen alle Themen ein, die keine historischen Tatsachen sind sowie Aussagen über die Absichten, Ansichten oder derzeitigen Erwartungen der Emittentin, die unter anderem das Ergebnis der Geschäftstätigkeit, die finanzielle Lage, die Liquidität, den Ausblick, das Wachstum, die Strategien und die Dividendenpolitik sowie den Wirtschaftszweig und die Märkte, in denen die Emittentin tätig ist, betreffen. Ihrer Natur nach umfassen zukunftsgerichtete Aussagen bekannte und unbekanntes Risiken sowie Unsicherheiten, da sie sich auf Ereignisse und Umstände beziehen, die in der Zukunft eintreten oder nicht eintreten können. Zukunftsgerichtete Aussagen sind keine Zusicherungen einer künftigen Wertentwicklung. Potenzielle Anleger sollten daher kein Vertrauen in diese zukunftsgerichteten Aussagen legen.

Viele Faktoren können dafür verantwortlich sein, dass sich die tatsächlichen Erträge, die Wertentwicklung oder die Erfolge der Emittentin wesentlich von künftigen Erträgen, Wertentwicklungen oder Erfolgen, die durch solche zukunftsgerichteten Aussagen ausgedrückt oder impliziert werden, unterscheiden. Manche dieser Faktoren werden unter "*1. Risikofaktoren*" genauer beschrieben.

Sollte ein Risiko oder sollten mehrere der in diesem Prospekt beschriebenen Risiken eintreten oder sollte sich eine der zugrunde liegenden Annahmen als unrichtig herausstellen, können die tatsächlichen Erträge wesentlich von den in diesem Prospekt als erwartet, vermutet oder geschätzt beschriebenen abweichen oder

zur Gänze ausfallen. Die Emittentin beabsichtigt keine Aktualisierung der in diesem Prospekt enthaltenen Informationen nach dem Ende des Angebots der Schuldverschreibungen.

Nachtrag zu diesem Prospekt

Gemäß Artikel 23 der Prospektverordnung hat die Emittentin jeden wichtigen neuen Umstand, jede wesentliche Unrichtigkeit oder jede wesentliche Ungenauigkeit in Bezug auf die in diesem Prospekt enthaltenen Angaben, die die Bewertung der Schuldverschreibungen beeinflussen können und die zwischen der Billigung dieses Prospekts und dem Auslaufen der Angebotsfrist oder – falls später – der Eröffnung des Handels an einem geregelten Markt auftreten oder festgestellt werden, in einem Nachtrag zu diesem Prospekt zu nennen.

Bereitstellung der den Schuldverschreibungen zugrunde liegenden Referenzzinssätze

Die Referenzzinssätze, die den Schuldverschreibungen zugrunde liegen können, werden durch mehrere Administratoren bereitgestellt. Zum Datum dieses Prospekts sind gemäß Artikel 36 Benchmark Verordnung das European Money Markets Institute (EMMI), das die Euro Interbank Offered Rate (EURIBOR) bereitstellt, und die ICE Benchmark Administration (IBA), die die London Interbank Offered Rate (LIBOR) bereitstellt, in das Register der ESMA eingetragen ist. Das Register ist auf der Website der ESMA unter "www.esma.europa.eu" veröffentlicht. Angaben zu etwaigen weiteren den Schuldverschreibungen zugrunde liegenden Swap-Sätzen oder Referenzzinssätzen und weitere Angaben, insbesondere zu den oben genannten Administratoren und Referenzzinssätzen, können in den maßgeblichen Endgültigen Bedingungen der Schuldverschreibungen gemacht werden.

3. ALLGEMEINE BESCHREIBUNG DES PROGRAMMS

Die folgende Übersicht erhebt keinen Anspruch auf Vollständigkeit. Wörter und Ausdrücke, die im Abschnitt "6. Emissionsbedingungen" definiert sind, haben in diesem Abschnitt dieselbe Bedeutung, wenn sich aus dem Zusammenhang nicht etwas anderes ergibt.

Emittentin	HYPO-BANK BURGENLAND Aktiengesellschaft
Beschreibung	Angebotsprogramm für Schuldverschreibungen
Emissionsvolumen	Die Volumina der einzelnen Emissionen von Schuldverschreibungen ergeben sich aus den maßgeblichen Endgültigen Bedingungen.
Arten von Schuldverschreibungen	Unter dem Programm kann die Emittentin (i) nicht nachrangige Schuldverschreibungen; (ii) gewöhnliche nicht nachrangige (<i>ordinary senior</i>) Schuldverschreibungen; (iii) nicht bevorrechtigte nicht nachrangige (<i>non-preferred senior</i>) Schuldverschreibungen (die in (ii) und (iii) genannten Schuldverschreibungen stellen berücksichtigungsfähige Schuldverschreibungen (<i>eligible liabilities instruments</i>) dar); (iv) nachrangige Schuldverschreibungen, die Instrumente des Ergänzungskapitals (<i>Tier 2</i>) gemäß Artikel 63 CRR darstellen; und (v) hypothekarisch und öffentlich fundierte Pfandbriefe emittieren, und zwar mit fixer Verzinsung, variabler Verzinsung, strukturierter Verzinsung und ohne laufende Verzinsung.
(Erst-)Emissionspreis	Schuldverschreibungen können zum Nennbetrag oder abzüglich eines Disagios oder zuzüglich eines Agios begeben werden. Im Falle von Daueremissionen wird der (Erst-)Emissionspreis in den maßgeblichen Endgültigen Bedingungen angegeben und kann danach laufend an die jeweiligen Marktbedingungen angepasst werden. Eine allfällige Gebühr/Serviceentgelt ist in den maßgeblichen Endgültigen Bedingungen angegeben.
Form der Schuldverschreibungen	Jede Schuldverschreibung lautet auf den Inhaber und jede Serie von Schuldverschreibungen ist durch eine auf den Inhaber lautende Sammelurkunde (<i>classical global note</i>) ohne Zinsscheine verbrieft, die von der oder für die Emittentin unterzeichnet wird. Ein Anspruch auf Einzelverbriefung oder Ausfolgung einzelner Urkunden oder Zinsscheine ist ausgeschlossen.
Währungen	Die Schuldverschreibungen lauten auf Euro oder eine andere Währung, wie in den maßgeblichen Endgültigen Bedingungen bezeichnet.
Laufzeiten	Die Laufzeit der Schuldverschreibungen ist in den maßgeblichen Endgültigen Bedingungen angegeben.
Stückelung	Die Schuldverschreibungen werden in Stückelungen, wie in den maßgeblichen Endgültigen Bedingungen beschrieben, begeben.
Verzinsung	Die Verzinsung der Schuldverschreibungen (ausgenommen Nullkupon-Schuldverschreibungen) erfolgt in Übereinstimmung mit den maßgeblichen Endgültigen Bedingungen.
Vorzeitige Rückzahlung	Eine vorzeitige Rückzahlung der Schuldverschreibungen durch die Emittentin ist möglich, wenn dies in den maßgeblichen Endgültigen Bedingungen ausdrücklich angeführt ist. Eine vorzeitige Rückzahlung nach Wahl der Anleihegläubiger ist

möglich, wenn dies in den maßgeblichen Endgültigen Bedingungen ausdrücklich vorgesehen ist.

Eine vorzeitige Rückzahlung nach Wahl der Emittentin aus aufsichtsrechtlichen oder steuerlichen Gründen (wenn dies in den maßgeblichen Endgültigen Bedingungen ausdrücklich vorgesehen ist) im Fall von gewöhnlichen nicht nachrangigen (*ordinary senior*) Schuldverschreibungen, nicht bevorrechtigten nicht nachrangigen (*non-preferred senior*) Schuldverschreibungen und nachrangigen Schuldverschreibungen ist möglich, sofern die in den maßgeblichen Emissionsbedingungen angegebenen Voraussetzungen erfüllt wurden.

Rang von nicht nachrangigen Schuldverschreibungen

Die nicht nachrangigen Schuldverschreibungen begründen direkte, unbesicherte und nicht nachrangige Verbindlichkeiten der Emittentin, die im Fall der Insolvenz oder Liquidation der Emittentin den gleichen Rang untereinander und den gleichen Rang mit allen anderen unbesicherten und nicht nachrangigen Instrumenten oder Verbindlichkeiten der Emittentin haben, ausgenommen jene Instrumente oder Verbindlichkeiten, die gesetzlich bevorrechtigt oder nachrangig sind.

Rang von gewöhnlichen nicht nachrangigen (*ordinary senior*) berücksichtigungsfähigen Schuldverschreibungen

Die gewöhnlichen nicht nachrangigen (*ordinary senior*) berücksichtigungsfähigen Schuldverschreibungen begründen direkte, unbesicherte und nicht nachrangige Verbindlichkeiten der Emittentin, die im Fall der Insolvenz oder Liquidation der Emittentin den gleichen Rang untereinander und den gleichen Rang mit allen anderen unbesicherten und nicht nachrangigen Instrumenten oder Verbindlichkeiten der Emittentin haben, ausgenommen jene Instrumente oder Verbindlichkeiten, die gesetzlich bevorrechtigt oder nachrangig sind.

Rang von nicht bevorrechtigten nicht nachrangigen (*non-preferred senior*) berücksichtigungsfähigen Schuldverschreibungen

Die nicht bevorrechtigten nicht nachrangigen (*non-preferred senior*) berücksichtigungsfähigen Schuldverschreibungen begründen direkte, unbesicherte und nicht nachrangige Verbindlichkeiten der Emittentin, jedoch mit der Maßgabe, dass Ansprüche auf den Kapitalbetrag der nicht bevorrechtigten nicht nachrangigen (*non-preferred senior*) berücksichtigungsfähigen Schuldverschreibungen im Fall eines regulären Insolvenzverfahrens (Konkursverfahren) der Emittentin:

- (a) nachrangig gegenüber allen anderen gegenwärtigen oder zukünftigen unbesicherten und nicht nachrangigen Instrumenten oder Verbindlichkeiten der Emittentin sind, die nicht die Kriterien für Schuldtitel gemäß § 131 Abs 3 Z 1 bis 3 BaSAG erfüllen;
- (b) gleichrangig: (i) untereinander; und (ii) mit allen anderen gegenwärtigen oder zukünftigen nicht bevorrechtigten nicht nachrangigen Instrumenten oder Verbindlichkeiten der Emittentin sind, die die Kriterien für Schuldtitel gemäß § 131 Abs 3 Z 1 bis 3 BaSAG erfüllen (ausgenommen nicht nachrangige Instrumente oder Verbindlichkeiten der Emittentin, die vorrangig oder nachrangig gegenüber den nicht bevorrechtigten nicht nachrangigen (*non-preferred senior*) berücksichtigungsfähigen Schuldverschreibungen sind oder diesen gegenüber als vorrangig oder nachrangig bezeichnet werden); und

- (c) vorrangig gegenüber allen gegenwärtigen oder zukünftigen Ansprüchen aus: (i) Stammaktien und anderen Instrumenten des harten Kernkapitals (*Common Equity Tier 1*) gemäß Artikel 28 CRR der Emittentin; (ii) Instrumenten des zusätzlichen Kernkapitals (*Additional Tier 1*) gemäß Artikel 52 CRR der Emittentin; (iii) Instrumenten des Ergänzungskapitals (*Tier 2*) gemäß Artikel 63 CRR der Emittentin; und (iv) allen anderen nachrangigen Instrumenten oder Verbindlichkeiten der Emittentin sind;

all dies in Übereinstimmung mit und unter ausdrücklichem Hinweis auf die Nachrangigkeit der nicht bevorrechtigten nicht nachrangigen (*non-preferred senior*) berücksichtigungsfähigen Schuldverschreibungen gemäß § 131 Abs 3 BaSAG.

Rang von nachrangigen Schuldverschreibungen

Die nachrangigen Schuldverschreibungen begründen direkte, unbesicherte und nachrangige Verbindlichkeiten der Emittentin, jedoch mit der Maßgabe, dass Ansprüche auf den Kapitalbetrag der nachrangigen Schuldverschreibungen im Fall der Insolvenz oder Liquidation der Emittentin:

- (a) nachrangig gegenüber allen gegenwärtigen oder zukünftigen unbesicherten und nicht nachrangigen Instrumenten oder Verbindlichkeiten der Emittentin sind;
- (b) gleichrangig: (i) untereinander; und (ii) mit allen anderen gegenwärtigen oder zukünftigen Tier 2 Instrumenten und anderen nachrangigen Instrumenten oder Verbindlichkeiten der Emittentin sind (ausgenommen nachrangige Instrumente oder Verbindlichkeiten der Emittentin, die vorrangig oder nachrangig gegenüber den nachrangigen Schuldverschreibungen sind oder diesen gegenüber als vorrangig oder nachrangig bezeichnet werden); und
- (c) vorrangig gegenüber allen gegenwärtigen oder zukünftigen Ansprüchen aus: (i) Instrumenten des zusätzlichen Kernkapitals (*Additional Tier 1*) gemäß Artikel 52 CRR der Emittentin; (ii) Stammaktien und anderen Instrumenten des harten Kernkapitals (*Common Equity Tier 1*) gemäß Artikel 28 CRR der Emittentin; und (iii) allen anderen nachrangigen Instrumenten oder Verbindlichkeiten der Emittentin, welche nachrangig gegenüber den nachrangigen Schuldverschreibungen sind oder diesen gegenüber als nachrangig bezeichnet werden.

Rang von hypothekarisch und öffentlich fundierten Pfandbriefen

Die hypothekarisch und öffentlich fundierten Pfandbriefe begründen direkte und nicht nachrangige Verbindlichkeiten der Emittentin, die untereinander und mit allen anderen nicht nachrangigen Pfandbriefen desselben Deckungsstocks der Emittentin gleichrangig sind.

Anwendbares Recht

Die Schuldverschreibungen unterliegen österreichischem Recht unter Ausschluss der Regelungen des internationalen Privatrechtes, soweit dies die Anwendung fremden Rechts zur Folge hätte.

Gerichtsstand

Ausschließlich zuständig für sämtliche im Zusammenhang mit den Schuldverschreibungen entstehenden Klagen oder sonstigen Verfahren sind die für 7000 Eisensadt, Österreich in

Handelssachen sachlich zuständigen Gerichte bzw die jeweils in den maßgeblichen Endgültigen Bedingungen angegebenen in Handelssachen sachlich zuständigen Gerichte. Verbraucher im Sinne des österreichischen Konsumentenschutzgesetzes idgF können ihre Ansprüche auch bei allen anderen zuständigen Gerichten geltend machen.

Koordinatoren / Platzeure

Derzeit sind keine Koordinatoren und/oder Platzeure für die Emittentin bei der Emission der Schuldverschreibungen tätig. Allenfalls künftig bestellte Koordinatoren und/oder Platzeure werden in den maßgeblichen Endgültigen Bedingungen offengelegt.

4. ANGABEN ZUR EMITTENTIN

4.1 Abschlussprüfer

4.1.1 Name und Anschrift der Abschlussprüfer

Die KPMG Austria GmbH Wirtschaftsprüfungs- und Steuerberatungsgesellschaft, Porzellangasse 51, 1090 Wien, hat durch Mag. Georg Blazek als Wirtschaftsprüfer die Konzernabschlüsse der Emittentin für das Geschäftsjahr 2018 zum 31.12.2018 sowie für das Geschäftsjahr 2019 zum 31.12.2019 geprüft und mit einem uneingeschränkten Bestätigungsvermerk versehen.

Die KPMG Austria GmbH Wirtschaftsprüfungs- und Steuerberatungsgesellschaft ist Mitglied der Kammer der Steuerberater und Wirtschaftsprüfer.

4.1.2 Wechsel Abschlussprüfer

Während des von den historischen Finanzinformationen abgedeckten Zeitraums gab es keinen Wechsel des Abschlussprüfers.

4.2 Angaben über die Emittentin

4.2.1 Geschäftsgeschichte und Geschäftsentwicklung der Emittentin

Die ehemalige Eisenstädter Bank wurde im Jahr 1872 von Rechtsanwalt Matthias Laschober und den Kaufleuten Ignaz Wolf und Franz Mozelt gegründet.

Mit Beschluss des Burgenländischen Landtages vom 29.2.1928 wurde die LandesHypothekenanstalt für das Burgenland mit Firmensitz in Wien gegründet. Die Bank wurde in Personalunion mit der Niederösterreichischen Landes-Hypothekenanstalt geführt. Als Hauptaufgabe wurde die Förderung des Geld- und Kreditverkehrs, im Besonderen des Grund- und Kommunalkredites im Land gesehen. Im Jahre 1930 erfolgte die Gründung der ersten Filiale in Eisenstadt. Aufgrund der politischen Ereignisse wurde die Bank im Jahre 1938 aufgelöst und konnte erst 1946 durch einen einstimmigen Beschluss des Burgenländischen Landtages wiedererrichtet werden.

Am 1.1.1966 endete die Verwaltungsgemeinschaft mit der Niederösterreichischen Landes-Hypothekenanstalt. Die Leitung der Bank wurde im Burgenland angesiedelt.

Im Jahr 1990 wurden Vorarbeiten für die Einbringung des gesamten bankgeschäftlichen Unternehmens nach den Bestimmungen des § 8a KWG in eine neu zugründende Aktiengesellschaft geleistet. Dieser Schritt wurde im Juli 1991 durch die Eintragung der Aktiengesellschaft in das Firmenbuch vollzogen.

Im Oktober 1991 erfolgte die Verschmelzung der Eisenstädter Bank mit der LandesHypothekenbank Burgenland. Der Firmenwortlaut wurde im Rahmen dieser Fusion auf EB und HYPO-BANK BURGENLAND AG geändert.

Die fusionierte Bank gehört als Hypothekenbank dem Verband der österreichischen Landes-Hypothekenbanken an.

Im Zuge der Privatisierungsbestrebungen des Haupteigentümers Land Burgenland wurde am 20.12.2005 aufgrund des Umwandlungsplanes vom 29.3.2005 die EB und HYPO-BANK BURGENLAND AG (FN 126468h) auf die EB & HYPO Vermögensverwaltungs AG (FN 259167d) verschmolzen und der Firmenname auf HYPO-BANK BURGENLAND Aktiengesellschaft geändert. Gleichzeitig erfolgte ein Rückzug von der Wiener Börse mit dem Ergebnis, dass das Land Burgenland 100% der Aktien der HYPOBANK BURGENLAND Aktiengesellschaft hielt.

Im Jahr 2006 erfolgte die Privatisierung der HYPO-BANK BURGENLAND Aktiengesellschaft. Am 5.3.2006 gaben die Vertreter der Burgenländischen Landesregierung den einstimmigen Beschluss zum Verkauf der HYPO-BANK BURGENLAND Aktiengesellschaft an die Grazer Wechselseitige Versicherung Aktiengesellschaft bekannt.

Seit dem Closing zum Kaufvertrag des Landes Burgenland mit der Grazer Wechselseitige Versicherung Aktiengesellschaft zum 12.5.2006 ist die HYPO-BANK BURGENLAND Aktiengesellschaft Mitglied der GRAWE Gruppe. Gemäß Hauptversammlungsbeschluss vom 20.9.2006 wurde die Spaltung zur Aufnahme des Teilbetriebes "Bankbetrieb" der HYPO-BANK BURGENLAND Aktiengesellschaft (FN 259167d) aufgrund

des Spaltungs- und Übernahmevertrages vom 20. 9.2006 auf die BVG 1 Beteiligungs- und Verwaltungsgesellschaft AG (FN 209637s) am 7.10.2006 in das Firmenbuch eingetragen. Gleichzeitig wurde in der Hauptversammlung vom 20.9.2006 eine Satzungsänderung beschlossen, wonach die Firma der BVG 1 Beteiligungs- und Verwaltungsgesellschaft AG (FN 209637 s) in HYPO-BANK BURGENLAND Aktiengesellschaft geändert wurde.

Seit der Eintragung dieser Änderung zum 7.10.2006 firmiert die Emittentin sohin unter HYPO-BANK BURGENLAND Aktiengesellschaft, FN 209637s. Nach Abspaltung des Bankbetriebes bestand die ehemalige Gesellschaft mit der FN 259167d als Holding mit der Firma Hypo Bank Burgenland Holding AG weiter. Diese Gesellschaft hielt sämtliche Aktien an der HYPO-BANK BURGENLAND Aktiengesellschaft.

Mit Verschmelzungsvertrag vom 13.5.2008 wurde die im Firmenbuch des Landesgerichtes Eisenstadt zu FN 209637s registrierte HYPO-BANK BURGENLAND Aktiengesellschaft als übertragende Gesellschaft mit der im Firmenbuch des Landesgerichtes Eisenstadt zu FN 259167 d registrierten Hypo Bank Burgenland Holding AG als übernehmende Gesellschaft unter Anwendung von Artikel I Umgründungsteuergesetz zum Stichtag 31.12.2007 verschmolzen.

Mit Hauptversammlungsbeschluss der Hypo Bank Burgenland Holding AG vom 13.5.2008 wurde der Firmenwortlaut auf HYPO-BANK BURGENLAND Aktiengesellschaft geändert.

4.2.2 Gesetzliche und kommerzielle Bezeichnung der Emittentin

Die Firma der Emittentin lautet: "HYPO-BANK BURGENLAND Aktiengesellschaft". Die Emittentin tritt im Geschäftsverkehr auch unter dem kommerziellen Namen "Bank Burgenland" auf.

4.2.3 Ort der Registrierung der Emittentin und ihre Registrierungsnummer, LEI Code

Die Emittentin ist beim Landesgericht Eisenstadt als zuständiges Handelsgericht unter FN 259167d eingetragen. Ihr Legal Entity Identifier (LEI) Code lautet 529900AUL2XTLS3EM992.

4.2.4 Datum der Gründung

Die Emittentin wurde am 24.2.2005 unter der Firma EB & HYPO Vermögensverwaltungs AG auf unbestimmte Zeit gegründet. In weiterer Folge wurde EB und HYPO-BANK BURGENLAND AG auf sie verschmolzen und der Firmename auf HYPO-BANK BURGENLAND Aktiengesellschaft geändert.

4.2.5 Sitz und Rechtsform der Emittentin

Die Emittentin hat die Rechtsform einer Aktiengesellschaft, wurde nach dem Recht der Republik Österreich gegründet und hat ihren Sitz in Eisenstadt. Die Emittentin ist in und entsprechend der Rechtsordnung der Republik Österreich tätig. Ihre Geschäftsanschrift lautet Neusiedler Straße 33, 7000 Eisenstadt, Österreich. Die Telefonnummer der Emittentin lautet: +43 2682-605-0. Ihre Webseite ist www.bank-bgld.at. Die Informationen auf der Webseite der Emittentin sind nicht Inhalt dieses Prospekts, außer den Informationen, die durch Verweis in diesen Prospekt inkorporiert wurden (siehe oben "*Verfügbare Dokumente*").

4.2.6 Wichtige Ereignisse aus jüngster Zeit in der Geschäftstätigkeit der Emittentin

Die Emittentin und die gesamte GRAWE Gruppe beobachten die weiteren Entwicklungen und die Auswirkungen im Zusammenhang mit der globalen Ausbreitung der COVID-19 Pandemie genau. Die Emittentin verfügt zwar über eine ausreichende Eigenmittelausstattung und über eine gute Liquiditätssituation, derzeit lassen sich aber die Auswirkungen auf die Vermögens- und Ertragslage noch nicht abschließend beurteilen. Aufgrund der Risikopolitik in den vergangenen Jahren halten sich Werteverluste im Kreditportfolio derzeit in Grenzen. Auch im Bereich der Eigenveranlagungen werden die Zinsentwicklungen und die hohen Volatilitäten auf den Kapitalmärkten genau beobachtet, führen aber aktuell zu keinen wesentlichen Auswirkungen.

Darüber hinaus sind in jüngster Zeit keine wichtigen Ereignisse in der Geschäftstätigkeit der Emittentin eingetreten, die in hohem Maße für die Bewertung der Solvenz der Emittentin relevant sind.

4.2.7 Aktienkapital der Emittentin

Das Grundkapital der Emittentin beträgt zum 31.12.2019 EUR 18,7 Mio. und ist zerlegt in 1.870.000 auf Inhaber lautende Stückaktien.

4.2.8 Satzung der Emittentin

Der Unternehmensgegenstand der Emittentin ist in § 3 der Satzung genannt und lautet wie folgt:

- (A) Der Betrieb von Bankgeschäften sowie bankmäßigen Vermittlung- und Dienstleistungsgeschäften aller Art nach § 1 Absatz 1 BWG, nämlich:
1. Die Entgegennahme fremder Gelder zur Verwaltung oder als Einlage (Einlagengeschäft);
 2. die Durchführung des bargeldlosen Zahlungsverkehrs und des Abrechnungsverkehrs in laufender Rechnung für andere (Girogeschäft);
 3. der Abschluss von Geldkreditverträgen und die Gewährung von Gelddarlehen (Kreditgeschäft);
 4. der Kauf von Schecks und Wechseln, insbesondere die Diskontierung von Wechseln (Diskontgeschäft);
 5. die Verwahrung und Verwaltung von Wertpapieren für andere (Depotgeschäft);
 6. die Ausgabe und Verwaltung von Zahlungsmitteln wie Kreditkarten und Reiseschecks;
 7. der Handel auf eigene oder fremde Rechnung mit
 - a) ausländischen Zahlungsmitteln (Devisen- und Valutengeschäft);
 - b) Geldmarktinstrumenten;
 - c) Finanzterminkontrakten (Futures) einschließlich gleichwertigen Instrumenten mit Barzahlung und Kauf- und Verkaufsoptionen auf die in lit. a und d bis f genannten Instrumente einschließlich gleichwertigen Instrumenten mit Barzahlung (Termin- und Optionsgeschäft);
 - d) Zinsterminkontrakten, Zinsausgleichsvereinbarungen (Forward Rate Agreements, FRA), Zins- und Devisenswaps sowie Swaps auf Substanzwerte oder auf Aktienindices (equity swaps);
 - e) Wertpapieren (Effektengeschäft);
 - f) von lit. b bis e abgeleiteten Instrumenten;
 - 7a. der Handel auf eigene oder fremde Rechnung mit Finanzinstrumenten gemäß § 1 Abs. 1 Z 6 lit. e bis g und j Wertpapieraufsichtsgesetz 2007 - WAG 2007, BGBl. I Nr. 60/2007 ausgenommen der Handel durch Personen gemäß § 2 Abs. 1 Z 11 und 13 WAG 2007;
 8. die Übernahme von Bürgschaften, Garantien und sonstigen Haftungen für andere, sofern die übernommene Verpflichtung auf Geldleistungen lautet (Garantiegeschäft);
 9. die Ausgabe von Pfandbriefen und Kommunalschuldverschreibungen und die Veranlagung des Erlöses nach den hierfür geltenden besonderen Rechtsvorschriften (Wertpapieremissionsgeschäft- ausgenommen die Ausgabe fundierter Bankschuldverschreibungen)
 10. die Ausgabe anderer festverzinslicher Wertpapiere zur Veranlagung des Erlöses in anderen Bankgeschäften (sonstiges Wertpapieremissionsgeschäft);
 11. die Teilnahme an der Emission Dritter eines oder mehrerer der in Z 7 lit. b bis f genannten Instrumente und die diesbezüglichen Dienstleistungen (Loroemissionsgeschäft);
 12. das Finanzierungsgeschäft durch Erwerb von Anteilsrechten und deren Weiterveräußerung (Kapitalfinanzierungsgeschäft);
 13. der Ankauf von Forderungen aus Warenlieferungen oder Dienstleistungen, die Übernahme des Risikos der Einbringlichkeit solcher Forderungen - ausgenommen die Kreditversicherung - und im Zusammenhang damit der Einzug solcher Forderungen (Factoringgeschäft);
 14. der Betrieb von Geldmaklergeschäften im Interbankenmarkt;

- 15. die Vermittlung von Geschäften nach
 - a) Z 1, ausgenommen durch Unternehmen der Vertragsversicherung;
 - b) Z 3 ausgenommen die im Rahmen der Gewerbe der Immobilienmakler und der Vermittlung von Personalkrediten, Hypothekarkrediten und Vermögensberatung vorgenommene Vermittlung von Hypothekar- und Personalkrediten;
 - c) Z 7 lit. a, soweit diese das Devisengeschäft betrifft;
 - d) Z 8.
- (B) Das Hypothekenbankgeschäft
- (C) Der Geschäftsgegenstand umfasst ferner
 - (a) die Tätigkeiten eines Finanzinstitutes im Sinne des S 1Abs. 2 BWG,
 - (b) die Tätigkeiten und Hilfstätigkeiten im Sinne des S 1Abs. 3 BWG,
 - (c) die Versicherungsvermittlung,
 - (d) die Betriebsberatung und Betriebsorganisation,
 - (e) die Vermögensberatung und -verwaltung auch im Wege von Treuhandgeschäften,
 - (f) die Immobilienverwaltung,
 - (g) die Vermietung und Verpachtung von eigenen Liegenschaften und Mobilien,
 - (h) den Handel mit Münzen, Medaillen und Barren aus Edelmetall,
 - (i) das Safegeschäft,
 - (j) die Beteiligung an Unternehmen aller Art,
 - (k) den Erwerb oder die Neugründung von Unternehmen,
 - (l) den Erwerb und die Veräußerung von Liegenschaften, Gebäuden oder liegenschaftsgleichen Rechten,
 - (m) die Tätigkeit als übergeordnetes Kreditinstitut im Sinne des § 30 Abs 5 BWG, sowie
 - (n) unter Bedachtnahme auf die diesbezüglichen gesetzlichen Vorschriften überhaupt alle Geschäfte, die geeignet sind, den Geschäftszweck der Gesellschaft unmittelbar oder mittelbar zu fördern.
- (D) Die Gesellschaft ist berechtigt, Zweigstellen, Zweigniederlassungen und Tochtergesellschaften zu errichten und in letztere Geschäftszweige auszugliedern.
- (E) Die Tätigkeit der Gesellschaft erstreckt sich auf das In- und Ausland.

4.2.9 Ratings

Die Emittentin verfügt derzeit über kein Rating. Der Deckungsstock für hypothekarisch fundierte Pfandbriefe der Emittentin wurde von der Ratingagentur Scope Ratings per 19.11.2019 mit AAA geratet, der Ausblick wird mit stabil bewertet.

Scope Ratings ist in der Europäischen Union niedergelassen und ist gemäß der Verordnung (EG) Nr. 1060/2009 idgF (die "**EU-Kreditratingagentur-Verordnung**") registriert. Die ESMA veröffentlicht auf ihrer Internetseite (www.esma.europa.eu/supervision/credit-rating-agencies/risk) eine Liste von Kreditratingagenturen, die gemäß der EU-Kreditagentur-Verordnung zugelassen sind. Diese Liste wird innerhalb von 5 Arbeitstagen nach der Annahme einer Entscheidung gemäß Artikel 16, 17 oder 20 der EU-Kreditagentur-Verordnung aktualisiert. Die Europäische Kommission veröffentlicht solche Updates im Amtsblatt der Europäischen Union innerhalb von 30 Tagen nach einer solchen Aktualisierung.

Gemäß den von Scope Ratings veröffentlichten Ratingsymbolen und Definitionen (www.scoperatings.com) haben die angegebenen Ratings die folgende Bedeutung:

'**AAA**' — Ratings auf AAA-Niveau spiegeln eine Meinung von außergewöhnlich hoher Kreditqualität wider.

'**Ausblick**' — Die positiven und negativen Ausblicke beziehen sich normalerweise auf einen Zeitraum von 12-18 Monaten. Diese Ausblicke signalisieren nicht unbedingt, dass Rating-Hochstufungen bzw. -Herabstufungen automatisch folgen werden. Die Zuweisung eines Ratingausblicks oder die Änderung einer Ratingausblicks stellt eine Ratingaktion dar.

4.2.10 Schulden- und Finanzierungsstruktur

Seit dem letzten Geschäftsjahr der Emittentin gab es keine wesentlichen Veränderungen in ihrer Schulden- und Finanzierungsstruktur.

4.2.11 Erwartete Finanzierung der Tätigkeiten der Emittentin

Das Refinanzierungs- und Liquiditätsprofil der Emittentin spiegelt ein Geschäftsmodell wider und wird dieses widerspiegeln, das sich in erster Linie auf das klassische Firmenkunden und Retailgeschäft, sowie auf immobilienbesicherte Finanzierungen im Kernmarkt konzentriert und konzentrieren wird. Dementsprechend sind und werden die wichtigsten Refinanzierungsquellen der Emittentin neben Kundeneinlagen begebene Schuldverschreibungen insbesondere Pfandbriefe, unbesicherte Schuldverschreibungen sowie nachrangige Emissionen und sonstige Verbindlichkeiten sein.

4.3 Geschäftsüberblick

4.3.1 Haupttätigkeitsbereiche

4.3.1.1 Haupttätigkeit der Emittentin

Die Emittentin ist eine Regionalbank mit den Geschäftsschwerpunkten im Osten Österreichs und dem angrenzenden westungarischen Raum. In den Hauptgeschäftsfeldern der HYPO BURGENLAND Gruppe im Firmen- und Privatkundenbereich werden umfassende Bank- und Finanzdienstleistungen wie im Veranlagungsbereich das Wertpapier-, Spar- und sonstige Einlagengeschäft, das Kredit- und Hypothekengeschäft, der Wertpapierhandel und das Derivatgeschäft, die Wertpapierverwaltung, Leasingfinanzierungen und Dienstleistungsprodukte aus dem Bauspar- und Versicherungsbereich angeboten.

Die Emittentin ist gemäß ihrer Konzession zum Betrieb der folgenden Bankgeschäfte berechtigt:

- Entgegennahme fremder Gelder zur Verwaltung oder als Einlage (Einlagengeschäft gemäß § 1 Abs 1 Z 1 BWG);
- Durchführung des bargeldlosen Zahlungsverkehrs und des Abrechnungsverkehrs in laufender Rechnung für andere (Girogeschäft gemäß § 1 Abs 1 Z 2 BWG);
- Abschluss von Geldkreditverträgen und die Gewährung von Gelddarlehen (Kreditgeschäft gemäß § 1 Abs 1 Z 3 BWG);
- Kauf von Schecks und Wechseln, insbesondere die Diskontierung von Wechseln (Diskontgeschäft gemäß § 1 Abs 1 Z 4 BWG);
- Verwahrung und Verwaltung von Wertpapieren für andere (Depotgeschäft gemäß § 1 Abs 1 Z 5 BWG);
- Ausgabe und Verwaltung von Zahlungsmitteln wie Kreditkarten und Reiseschecks (§ 1 Abs 1 Z 6 BWG);
- Handel auf eigene oder fremde Rechnung mit (a) ausländischen Zahlungsmitteln (Devisen- und Valutengeschäft); (b) Geldmarktinstrumenten; (c) Finanzterminkontrakten (Futures) einschließlich gleichwertigen Instrumenten mit Barzahlung und Kauf- und Verkaufsoptionen auf die in lit a und d bis f genannten Instrumente einschließlich gleichwertigen Instrumenten mit Barzahlung (Termin - und Optionsgeschäft); (d) Zinsterminkontrakten, Zinsausgleichsvereinbarungen (Forward Rate Agreements, FRA), Zins- und Devisenswaps sowie Swaps auf Substanzwerte oder auf Aktienindizes ("equity swaps"); (e) Wertpapieren (Effektengeschäft); und (f) von lit b bis e abgeleiteten Instrumenten (§ 1 Abs 1 Z 7 BWG);
- Handel auf eigene oder fremde Rechnung mit Finanzinstrumenten gemäß § 1 Z 7 lit e bis g, j und k WAG 2018, ausgenommen der Handel durch Personen gemäß § 2 Abs 1 Z 6, 12 und 13 WAG 2018 sowie der Handel, sofern dieser für das Privatvermögen erfolgt (§ 1 Abs 1 Z 7a BWG);
- Übernahme von Bürgschaften, Garantien und sonstigen Haftungen für andere, sofern die übernommene Verpflichtung auf Geldleistungen lautet (Garantiegeschäft gemäß § 1 Abs 1 Z 8 BWG);

- Ausgabe von Pfandbriefen, Kommunalpfandbriefen und fundierten Bankschuldverschreibungen und die Veranlagung des Erlöses nach den hierfür geltenden besonderen Rechtsvorschriften (Wertpapieremissionsgeschäft gemäß § 1 Abs 1 Z 9 BWG) - ausgenommen die Ausgabe von fundierten Bankschuldverschreibungen;
- Ausgabe anderer festverzinslicher Wertpapiere zur Veranlagung des Erlöses in anderen Bankgeschäften (sonstiges Wertpapieremissionsgeschäft gemäß § 1 Abs 1 Z 10 BWG);
- Teilnahme an der Emission Dritter eines oder mehrerer der in § 1 Abs 1 Z 7 lit b bis f BWG genannten Instrumente und die diesbezüglichen Dienstleistungen (Loroemissionsgeschäft gemäß § 1 Abs 1 Z 11 BWG);
- Finanzierungsgeschäft durch Erwerb von Anteilsrechten und deren Weiterveräußerung (Kapitalfinanzierungsgeschäft gemäß § 1 Abs 1 Z 15 BWG);
- Ankauf von Forderungen aus Warenlieferungen oder Dienstleistungen, die Übernahme des Risikos der Einbringlichkeit solcher Forderungen - ausgenommen die Kreditversicherung - und im Zusammenhang damit der Einzug solcher Forderungen (Factoringgeschäft gemäß § 1 Abs 1 Z 16 BWG);
- Betrieb von Geldmaklergeschäften im Interbankenmarkt (§ 1 Abs 1 Z 17 BWG); und
- Vermittlung von Geschäften nach: (a) § 1 Abs 1 Z 1 BWG, ausgenommen durch Unternehmen der Vertragsversicherung; (b) § 1 Abs 1 Z 3 BWG, ausgenommen die im Rahmen der Gewerbe der Immobilienmakler und der Vermittlung von Personalkrediten, Hypothekarkrediten und Vermögensberatung vorgenommene Vermittlung von Hypothekar- und Personalkrediten; (c) § 1 Abs 1 Z 7 lit a, soweit diese das Devisengeschäft betrifft; und (d) § 1 Abs 1 Z 8 BWG (§ 1 Abs 1 Z 18 BWG).

4.3.1.2 Wichtige neue Produkte und/oder Dienstleistungen

Die Emittentin verfügt über keine wichtigen neuen Produkte und/oder Dienstleistungen.

4.3.1.3 Wichtige Märkte

Der räumliche Tätigkeitsbereich der Emittentin erstreckt sich schwerpunktmäßig auf den ostösterreichischen Raum sowie auf West-Ungarn und die West-Slowakei. Es werden auch Filialen in Wien und in Graz betrieben.

4.3.1.4 Grundlage für Angaben zur Wettbewerbsposition

Trifft nicht zu.

4.4 Organisationsstruktur

4.4.1 Gruppe, Stellung der Emittentin innerhalb dieser Gruppe

Die Emittentin steht zu 100% im Eigentum der GRAWE Gruppe, an deren Spitze die Grazer Wechselseitige Versicherung Aktiengesellschaft steht. Beteiligungen werden unter anderem an der Sopron Bank Burgenland ZRt., der BB LEASING GmbH, der Capital Bank – GRAWE Gruppe AG, dem Bankhaus Schelhammer & Schattera AG, sowie anderen Nichtbank-Gesellschaften über die Emittentin gehalten. Die wesentlichen Beteiligungen der Emittentin stellen sich zum Datum dieses Prospekts wie folgt dar:

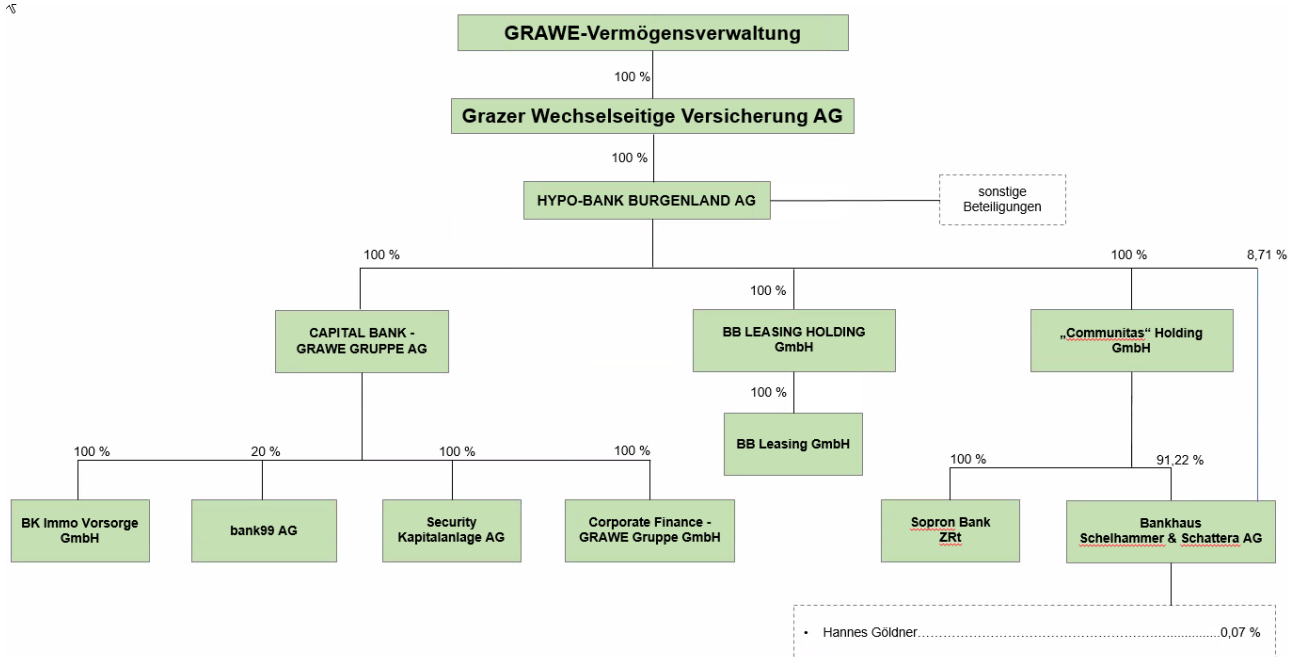

Seit 31.12.2019 hat es keine wesentlichen Änderungen betreffend die von der Emittentin gehaltenen Beteiligungen gegeben.

4.4.2 Abhängigkeit innerhalb dieser Gruppe

Die Emittentin ist das Mutterkreditinstitut der HYPO BURGENLAND Gruppe. Jede der Banken innerhalb der HYPO BURGENLAND Gruppe kann aufgrund ihres Geschäftsergebnisses oder anderer Faktoren eine wesentliche Auswirkung auf die Finanz- und Ertragslage des Emittenten haben. Die Emittentin steht zu 100% im Eigentum der Grazer Wechselseitige Versicherung AG. Die Grazer Wechselseitige Versicherung AG als Alleineigentümerin kann jederzeit ihre Eigentümerrechte ausüben.

4.5 Trend Informationen

4.5.1 Erklärung betreffend negative Veränderungen seit dem letzten Konzernabschluss

Mit Ausnahme der Angaben in Punkt 4.5.2 unten hat es seit dem 31.12.2019 keine wesentliche Verschlechterung der Aussichten der Emittentin und seit dem 31.12.2019 (i) keine wesentliche Änderung der Finanz- und Ertragslage der HYPO BURGENLAND Gruppe und (ii) keine wesentlichen Veränderungen in der Finanzlage der HYPO BURGENLAND Gruppe gegeben.

4.5.2 Informationen über die Beeinflussung der Aussichten der Emittentin im laufenden Geschäftsjahr

Die Emittentin verfügt über eine ausreichende Eigenmittelausstattung und über eine gute Liquiditätssituation, derzeit lassen sich aber die Auswirkungen der COVID-19 Pandemie auf die Vermögens- und Ertragslage noch nicht abschließend beurteilen. Aufgrund der Risikopolitik in den vergangenen Jahren halten sich Werteverluste im Kreditportfolio derzeit in Grenzen. Auch im Bereich der Eigenveranlagungen werden die Zinsentwicklungen und die hohen Volatilitäten auf den Kapitalmärkten genau beobachtet, führen aber aktuell zu keinen wesentlichen Auswirkungen.

Darüber hinaus sind der Emittentin keine Trends, Unsicherheiten, Nachfragen, Verpflichtungen oder Vorfälle bekannt geworden, die voraussichtlich die Aussichten der Emittentin zumindest im laufenden Geschäftsjahr wesentlich beeinflussen dürften.

4.6 Gewinnprognosen oder -schätzungen

Die Emittentin stellt keine Gewinnprognosen oder -schätzungen zur Verfügung.

4.7 Verwaltungs-, Geschäftsführungs- und Aufsichtsorgane

4.7.1 Mitglieder der Verwaltungs-, Geschäftsführungs- und Aufsichtsorgane

4.7.1.1 Vorstand

Name und Funktion innerhalb der Emittentin	Wesentliche Funktionen außerhalb der Emittentin
<p>Christian Jauk, MBA geboren 1965, Vorstandsvorsitzender</p>	<p>Vorstand des Aktienforum – Österreichischer Verband für Aktien-Emittenten und -Investoren</p> <p>Vorsitzender des Aufsichtsrates der Bankhaus Schelhammer & Schattera AG</p> <p>Aufsichtsratsmitglied der bank99 AG</p> <p>Vorsitzender des Vorstandes der Capital Bank - GRAWE Gruppe AG</p> <p>Vizepräsident und Schatzmeister der Deutschen Handelskammer in Österreich</p> <p>Vorstand der HK Privatstiftung</p> <p>Stellvertreter des Vorsitzenden des Aufsichtsrates der SK Sturm Wirtschaftsbetriebe GmbH</p> <p>Präsident des Sportklubs Puntigamer Sturm Graz</p> <p>Geschäftsführer „Communitas“ Holding Gesellschaft m.b.H.</p> <p>Vorstand des Verbandes österreichischer Banken und Bankiers</p> <p>Aufsichtsratsmitglied der Österreichischen Lotterien Gesellschaft m.b.H.</p> <p>Aufsichtsratsmitglied der Österreichischen Fussball-Bundesliga</p>
<p>Gerhard Nyul, geboren 1960, Stellvertreter des Vorstandsvorsitzenden</p>	<p>Aufsichtsratsmitglied der ATHENA Burgenland Beteiligungen AG</p> <p>Mitglied des Fachverbandes der österreichischen Landes – Hypothekenbanken</p> <p>Mitglied des Erweiterten Vorstands der Industriellenvereinigung Burgenland</p> <p>Kuratoriumsmitglied der Internationalen Joseph Haydn Privatstiftung</p> <p>Aufsichtsratsmitglied der Sopron Bank Burgenland ZRt</p> <p>Spartenobmann Stellvertreter der Wirtschaftskammer Burgenland Sparte „Bank und Versicherung“</p> <p>Stellvertreter des Vorsitzenden des Aufsichtsrates der Hypo-Wohnbaubank Aktiengesellschaft</p> <p>Geschäftsführer der „Communitas“ Holding Gesellschaft m.b.H.</p> <p>Aufsichtsratsmitglied der Hypo-Banken-Holding Gesellschaft m.b.H.</p>

Name und Funktion innerhalb der Emittentin	Wesentliche Funktionen außerhalb der Emittentin
	<p>Aufsichtsratsmitglied Hypo-Haftungs-Gesellschaft m.b.H.</p> <p>Mitglied des Beirates der BB Leasing GmbH</p> <p>Mitglied des Beirates der Burgenländische Landesholding Vermögensverwaltungs GmbH & Co OG</p> <p>Aufsichtsratsmitglied der Bankhaus Schelhammer & Schattera AG</p> <p>Kuratoriumsmitglied der Burgenlandstiftung – Theodor Kery</p>
<p>Mag. Andrea Maller-Weiß, geboren 1965, Mitglied des Vorstandes</p>	<p>Vorsitzende des Vorstands der Sopron Bank Burgenland ZRt.</p> <p>Mitglied des Erweiterten Vorstands der Industriellenvereinigung Burgenland</p> <p>Unbeschränkt haftender Gesellschafter der Eboncel Vermögensverwaltungs KG</p>
<p>Ernst Huber, geboren 29.11.1967, Mitglied des Vorstandes</p>	<p>Mitglied des Vorstands der Bankhaus Schelhammer & Schattera AG</p> <p>Geschäftsführer der GBG Service GmbH</p>

(Quelle: Eigene Darstellung der Emittentin basierend auf aktuellen Firmenbuchdaten und eigenen Erhebungen der Emittentin unter den Vorstandsmitgliedern)

Die Emittentin wird durch zwei Vorstandsmitglieder gemeinsam, durch ein Vorstandsmitglied gemeinsam mit einem Prokuristen oder durch zwei Prokuristen gemeinsam vertreten.

4.7.1.2 Aufsichtsrat

Der Aufsichtsrat der Emittentin besteht aus den folgenden Mitgliedern:

Name und Funktion innerhalb der Emittentin	Wesentliche Funktionen außerhalb der Emittentin
<p>Dr. Othmar Ederer, geboren 1951, Vorsitzender des Aufsichtsrats</p>	<p>Aufsichtsrat der Anton Paar GmbH, Graz</p> <p>Vorsitzender des Aufsichtsrates der Anton Paar Group AG</p> <p>Vorsitzender des Aufsichtsrates der Capital Bank - GRAWE Gruppe AG</p> <p>Stv. Vorsitzender des Aufsichtsrates der GRAWE Immo Holding AG</p> <p>Vorstandsvorsitzender der GRAWE Vermögensverwaltung</p> <p>Vorsitzender des Aufsichtsrates der Hypo Versicherung AG</p> <p>Vorstand des Katholischen Medien Vereins Privatstiftung</p> <p>Obmann Katholischer Medien Verein</p> <p>2. Vizepräsident der Österreichischen slowenischen Handelskammer</p> <p>Mitglied des Aufsichtsrates der Österreichischen Hagelversicherung Versicherung VVaG</p> <p>Aufsichtsratsmitglied der SAG Immobilien AG</p>

	<p>Vorsitzender des Aufsichtsrates der Security Kapitalanlage Aktiengesellschaft</p> <p>Aufsichtsratsmitglied der Styria Medien Group AG</p> <p>Stellvertreter des Aufsichtsratsvorsitzenden der Bankhaus Schelhammer & Schattera AG</p>
<p>Mag. Klaus Scheitegel, geboren 1967, Stellvertretender Vorsitzender des Aufsichtsrats</p>	<p>Mitglied des Aufsichtsrates der GRAWE Immo Holding AG</p> <p>Stellvertreter des Vorsitzenden des Aufsichtsrates der Capital Bank – GRAWE Gruppe AG</p> <p>Vorsitzender des Vorstandes der Grazer Wechselseitige Versicherung AG</p> <p>Stellvertreter des Vorsitzenden des Aufsichtsrates der Security Kapitalanlage Aktiengesellschaft</p> <p>Mitglied des Aufsichtsrates der SK Versicherung Aktiengesellschaft</p>
<p>Mag. Gerald Gröstenberger, MBA, geboren 1970, Mitglied des Aufsichtsrats</p>	<p>Mitglied des Vorstandes der Grazer Wechselseitige Versicherung AG</p> <p>Aufsichtsrat der GRAWE Immo Holding AG</p> <p>Aufsichtsrat der Security Kapitalanlage Aktiengesellschaft</p>
<p>Dr. Michael Drexel, geboren 1961, Mitglied des Aufsichtsrats</p>	<p>Unbeschränkt haftender Gesellschafter der Dr. Drexel KG</p> <p>Geschäftsführer der AAM Immobilien und BeteiligungsGmbH</p> <p>Unabhängiges Aufsichtsratsmitglied der GRAWE Bulgarien Lebensversicherung Einmann AG</p> <p>Unbeschränkt haftender Gesellschafter der Tau – Dr. Drexel Vermögensverwaltung KG</p> <p>Unbeschränkt haftender Gesellschafter Lampda – Dr. Drexel Vermögensverwaltung KG</p> <p>Vorstandsvorsitzender der Isar Privatstiftung</p> <p>unbeschränkt haftender Gesellschafter der Gamma – DI Thoma Vermögensverwaltungs KG</p> <p>Kommanditist der Alpha Scherdoner Immobilien KG</p> <p>Geschäftsführer der G & P Beteiligungs- und VermögensverwaltungsgmbH</p> <p>Geschäftsführer der Isar Immobilieninvest GmbH (Deutschland)</p> <p>Geschäftsführer der Isar Real ImmobilienverwaltungsgesbH</p> <p>Geschäftsführer der Thoma Immobilien GmbH</p>
<p>Dr. Franz Hörhager, geboren 1956, Mitglied des Aufsichtsrats</p>	<p>Aufsichtsratsmitglied der Capital Bank - GRAWE Gruppe AG</p> <p>Aktionär und Vorsitzender des Aufsichtsrates der Growth Capital Partners AG</p> <p>Gesellschafter und Geschäftsführer der Mezzanine Management Finanz- und UnternehmensberatungsgmbH</p> <p>Aufsichtsrat der Secure Property Development & Investment PLC, Cyprus</p>

	Aufsichtsratsmitglied der Bankhaus Schelhammer & Schattera AG Aufsichtsratsmitglied der Viva Telecom (Luxembourg) S.A. Geschäftsführer der Mezzanine Capital Partners (UK) Limited, UK Geschäftsführer der Longboat Key Limited, UK Stellvertreter des Vorsitzenden des Aufsichtsrates der CFI Crematory & Funeral AG
Dr. Engelbert Rauchbauer, geboren 1955, Mitglied des Aufsichtsrats	Gesellschafter der BELIG - Beteiligungs- und Liegenschafts GmbH Gesellschafter der Landessportzentrum VIVA GmbH
Grafl Gabriele, geboren 1966, Mitglied des Aufsichtsrates (vom Betriebsrat delegiert)	
Norbert Schanta, geboren 1958, Mitglied des Aufsichtsrates (vom Betriebsrat delegiert)	
Gustav Baranyai, geboren 1972, Mitglied des Aufsichtsrates (vom Betriebsrat delegiert)	

(Quelle: Eigene Darstellung der Emittentin basierend auf aktuellen Firmenbuchdaten und eigenen Erhebungen der Emittentin unter den Aufsichtsratsmitgliedern)

Die Mitglieder des Vorstands und des Aufsichtsrats der Emittentin sind an der Geschäftsadresse der Emittentin erreichbar.

4.7.1.3 Staatskommissäre

Der Bundesminister für Finanzen hat bei Kreditinstituten deren Bilanzsumme eine Milliarde Euro übersteigt einen Staatskommissär und dessen Stellvertreter für eine Funktionsperiode von längstens fünf Jahren (diese kann verlängert werden) zu bestellen. Die Staatskommissäre und deren Stellvertreter handeln als Organe der Finanzmarktaufsicht und sind in dieser Funktion ausschließlich deren Weisungen unterworfen.

Gegenwärtig wurden vom Bundesminister für Finanzen folgende Personen als Staatskommissäre in die Emittentin entsandt:

Name	Funktionsbeginn	Stellung
Mag. (FH) Michael Krammer	1.2.2015	Staatskommissär
MinR DI Eugen Wallergraber	1.1.2019	Stellvertreter

(Quelle: Eigene Darstellung der Emittentin)

4.7.2 Potentielle Interessenkonflikte

Die Emittentin erklärt nach bestem Wissen und Gewissen auf Basis einer von ihr durchgeführten Erhebung zur Offenlegung potenzieller Interessenkonflikte bei Mitgliedern des Vorstandes und des Aufsichtsrates, dass bei diesen Personen ausgenommen die folgenden Hinweise keinerlei potentielle Interessenskonflikte zwischen den Verpflichtungen gegenüber dem Emittenten einerseits und ihren privaten Interessen oder

sonstigen Verpflichtungen andererseits, bestehen. Diese Personen üben neben ihrer Tätigkeit für den Emittenten auch andere Funktionen aus, welche oben angeführt sind. Aus diesen könnten sich Interessenkonflikte ergeben; siehe dazu auch Risikofaktor "*Risiko potenzieller Interessenkonflikte der Organmitglieder der Emittentin aufgrund ihrer Tätigkeiten für Gesellschaften der HYPO Banken Österreichs, sowie aufgrund ihrer Tätigkeiten für Gesellschaften außerhalb des HYPO Banken Sektors.*".

4.8 Hauptaktionäre

4.8.1 Hauptaktionäre

Die Emittentin steht zu 100% im Eigentum der GRAWE Gruppe, an deren Spitze die Grazer Wechselseitige Versicherung Aktiengesellschaft steht. Maßnahmen zur Verhinderung des Missbrauchs der Kontrolle sind aus der Sicht des Vorstandes des Emittenten nicht erforderlich. Die Aktionärsrechte können nach Maßgabe des österreichischen Gesellschaftsrechts, insbesondere des Aktiengesetzes ausgeübt werden.

4.8.2 Vereinbarung betreffend die Kontrolle der Emittentin

Der Emittentin sind keine Vereinbarungen bekannt, deren Ausübung zu einem späteren Zeitpunkt zu einer Veränderung bei der Kontrolle der Emittentin führen könnte.

4.9 Gerichts- und Schiedsgerichtsverfahren

Am 19.3.2018 wurde aufgrund des oberstgerichtlichen Urteils (8 Ob 107/16t-2) in der vom Verein für Konsumenteninformation geführten Verbandsklage gegen die Emittentin zum Thema Rückvergütung der Negativzinsen bei konsumentengeschützten Krediten die Zinsen zur Gänze rückerstattet. Dementsprechend wurde bereits mit 1.7.2017 die Zinsverrechnung so umgestellt, dass der Negativindikator bei konsumentengeschützten Krediten weitergegeben wird. Die Entwicklung zum Thema Negativzinsen in Bezug auf Gemeinden und Unternehmen bleibt abzuwarten. Weitere, über den banküblichen Geschäftsbetrieb hinausgehende, wesentliche Rechtsstreitigkeiten sind weder anhängig noch zu erwarten. Es gab gegen die Emittentin keine staatlichen Interventionen, Gerichts- oder Schiedsgerichtsverfahren, die im Zeitraum der letzten 12 Monate bestanden bzw. abgeschlossen wurden, die sich in jüngster Zeit erheblich auf die Finanzlage oder die Rentabilität der Emittentin und/oder die HYPO BURGENLAND Gruppe ausgewirkt haben oder sich in Zukunft auswirken könnten. Nach Kenntnis der Emittentin sind solche Verfahren auch nicht anhängig, eingeleitet oder droht deren Einleitung.

4.10 Wesentliche Verträge

Die Emittentin hat außerhalb ihrer normalen Geschäftstätigkeit keine wesentlichen Verträge abgeschlossen, die dazu führen könnten, dass jedwedes Mitglied der HYPO BURGENLAND Gruppe eine Verpflichtung oder ein Recht erlangt, die bzw. das für die Fähigkeit des Emittenten, ihren Verpflichtungen gegenüber den Anleihegläubigern in Bezug auf die Schuldverschreibungen und Pfandbriefe nachzukommen, von wesentlicher Bedeutung ist.

Liste der Angaben, die in Form eines Verweises in diesen Prospekt übernommen wurden

Dieser Prospekt ist in Verbindung mit den unten angeführten Teilen der folgenden Dokumente zu lesen, die durch Verweis in diesen Prospekt inkorporiert werden und die bei der FMA hinterlegt wurden:

Dokument/Überschrift	Seite des jeweiligen Dokuments
Geprüfter Konzernabschluss der Emittentin für das Geschäftsjahr, das am 31.12.2019 geendet hat ("Konzernabschluss 2019"; dem Jahresbericht für das Geschäftsjahr 2019 entnommen)	
Konzernbilanz	47-49
Konzerngewinn- und verlustrechnung	50
Konzern-Geldflussrechnung	51-52
Konzern-Eigenkapitalveränderungsrechnung	53
Anhang zum Konzernabschluss	54-76
Bestätigungsvermerk	77-83
Geprüfter Konzernabschluss der Emittentin für das Geschäftsjahr, das am 31.12.2018 geendet hat ("Konzernabschluss 2018"; dem Jahresbericht für das Geschäftsjahr 2018 entnommen)	
Konzernbilanz	42-44
Konzerngewinn- und verlustrechnung	45-46
Konzern-Geldflussrechnung	47
Konzern-Eigenkapitalveränderungsrechnung	48
Anhang zum Konzernabschluss	49-70
Bestätigungsvermerk	71-77

Sämtliche Informationen, die in der vorstehenden Liste nicht angeführt sind, sind nicht durch Verweis in diesen Prospekt aufgenommen und sind nicht Teil dieses Prospekts, da sie entweder für Anleger nicht relevant oder bereits an anderer Stelle in diesem Prospekt enthalten sind. Soweit eine durch Verweis in diesen Prospekt aufgenommene Information diesem Prospekt widerspricht, hat dieser Prospekt Vorrang.

Verfügbare Dokumente

Die folgenden Dokumente können auf der Website der Emittentin ("[www .bank-bgld.at/](http://www.bank-bgld.at/)") unter den unten angeführten Hyperlinks (führen direkt zum jeweiligen Dokument) bzw Links eingesehen werden:

- die Satzung der Emittentin in der jeweils gültigen Fassung ("[https://www .bank-bgld.at/sprung/satzung](https://www.bank-bgld.at/sprung/satzung)")
- dieser Prospekt ("<https://www.bank-bgld.at/sprung/2020/basisprospekt>") und allfällige Nachträge ("[https://www .bank-bgld.at/de/bank-burgenland/investor-relations/basisprospekt/hypo-bank-burgenland/](https://www.bank-bgld.at/de/bank-burgenland/investor-relations/basisprospekt/hypo-bank-burgenland/)")
- die jeweiligen Endgültigen Bedingungen und allfällige emissionsspezifische Zusammenfassungen ("[https://www .bank-bgld.at/de/bank-burgenland/investor-relations/basisprospekt/hypo-bank-burgenland/](https://www.bank-bgld.at/de/bank-burgenland/investor-relations/basisprospekt/hypo-bank-burgenland/)")
- der Konzernabschluss 2019 ("<https://www.bank-bgld.at/sprung/konzernabschluss-2019>")
- der Konzernabschluss 2018 ("<https://www.bank-bgld.at/sprung/konzernabschluss-2018>")

Alle anderen in diesem Prospekt angeführten Websites sind zu Informationszwecken angeführt und nicht Teil dieses Prospekts.

5. INFORMATIONEN ZU DEN SCHULDVERSCHREIBUNGEN

Gründe für das Angebot und die Verwendung der Erlöse

Die Nettoerlöse aus der Ausgabe der Schuldverschreibungen werden grundsätzlich von der Emittentin zur Gewinnerzielung und für ihre allgemeinen Refinanzierungsbedürfnisse verwendet.

Falls es in Bezug auf eine bestimmte Emission von Schuldverschreibungen eine bestimmte identifizierte Verwendung von Erlösen gibt, die nicht mit der oben angegebenen Verwendung der Erlöse übereinstimmt, wird dies in den maßgeblichen Endgültigen Bedingungen angegeben. In jedem Fall steht der Emittentin die Verwendung der Erlöse aus jeder Emission von Schuldverschreibungen frei. Dies gilt auch im Falle der Emission eines Green Bond, Sustainability Bond oder Social Bond, die der Refinanzierung von Vermögenswerten dienen, die in den maßgeblichen Endgültigen Bedingungen näher ausgeführt werden.

Green Bonds, Sustainability Bonds und Social Bonds

Die Emittentin wird weitere Einzelheiten zu ihren zukünftigen Emissionen von Green Bonds, Sustainability Bonds oder Social Bonds in ihrem Green Bond Framework, Sustainability Bond Framework oder Social Bond Framework bekannt geben, die jeweils nach Fertigstellung auf der Website der Emittentin ("www.bankbgl.at") veröffentlicht werden. Weiters können Einzelheiten in den maßgeblichen Endgültigen Bedingungen unter "*Verwendung der Erlöse*" angeführt werden.

Ein solches Green Bond Framework, Sustainability Bond Framework oder Social Bond Framework kann von Zeit zu Zeit aktualisiert werden. Vor der Emission von Green Bonds, Sustainability Bonds oder Social Bonds beabsichtigt die Emittentin, eine so genannte Second Party Opinion von einem anerkannten Anbieter zu beauftragen. Dieser anerkannte Anbieter wird die Robustheit und Glaubwürdigkeit des Green Bond Framework, Sustainability Bond Framework oder Social Bond Framework der Emittentin und die beabsichtigte Verwendung der Erlöse im Hinblick auf seine Übereinstimmung mit den einschlägigen Industriestandards, einschließlich der Green Bond Principles 2020 (in der jeweils gültigen Fassung) und Social Bond Principles 2018 der International Capital Markets Association (ICMA) (in der jeweils gültigen Fassung), bewerten. Auf dieser Grundlage überprüft der anerkannte Anbieter in der Regel das Green Bond Framework, Sustainability Bond Framework oder Social Bond Framework der Emittentin und gibt dazu seine Stellungnahme ab.

Mit den bestimmten Schuldverschreibungen verbundene Rechte einschließlich Beschränkungen dieser Rechte

Berücksichtigungsfähige Schuldverschreibungen

Die gewöhnlichen nicht nachrangigen (*ordinary senior*) berücksichtigungsfähigen Schuldverschreibungen und die nicht bevorrechtigten nicht nachrangigen (*non-preferred senior*) berücksichtigungsfähigen Schuldverschreibungen stellen berücksichtigungsfähige Schuldverschreibungen (*eligible liabilities instruments*) dar.

Die Emittentin kann berücksichtigungsfähige Schuldverschreibungen jederzeit aus steuerlichen und/oder aufsichtsrechtlichen Gründen (wie in den maßgeblichen Emissionsbedingungen genauer beschrieben) sowie ggf zum Wahlrückzahlungstag (Call) zurückzahlen. Zudem ist die Emittentin berechtigt, Schuldverschreibungen im Markt oder anderweitig zurückzukaufen. Jede vorzeitige Rückzahlung bzw. jeder Rückkauf ist nur bei Vorliegen der in den maßgeblichen Emissionsbedingungen angegebenen Voraussetzungen, so insbesondere einer allenfalls erforderlichen vorherigen Erlaubnis der zuständigen Behörde bzw. der Abwicklungsbehörde, zulässig.

Nachrangige Schuldverschreibungen

Die nachrangigen Schuldverschreibungen stellen Instrumente des Ergänzungskapitals (*Tier 2*) gemäß Artikel 63 CRR dar.

Die Emittentin kann nachrangige Schuldverschreibungen jederzeit aus steuerlichen oder aufsichtsrechtlichen Gründen (wie in den maßgeblichen Emissionsbedingungen genauer beschrieben) sowie ggf zum Wahlrückzahlungstag (Call) zurückzahlen. Zudem ist die Emittentin berechtigt, Schuldverschreibungen im Markt oder anderweitig zurückzukaufen. Jede vorzeitige Rückzahlung bzw. jeder Rückkauf ist nur bei Vorliegen der in den maßgeblichen Emissionsbedingungen angegebenen Voraussetzungen, so insbesondere der vorherigen Erlaubnis der zuständigen Behörde, zulässig.

Hypothekarisch und öffentlich fundierte Pfandbriefe

Die hypothekarisch und öffentlich fundierten Pfandbriefe werden gemäß dem PfandbriefG begeben und sind gemäß dem PfandbriefG durch gesonderte Deckungswerte besichert, die in separaten Deckungsstöcken geführt werden und die (i) im Fall von hypothekarisch fundierten Pfandbriefen hauptsächlich aus erstrangigen Hypotheken auf bestimmte Liegenschaften; und (ii) im Fall von öffentlich fundierten Pfandbriefen hauptsächlich aus Kreditforderungen gegen Gebietskörperschaften und staatliche Behörden des Europäischen Wirtschaftsraums und der Schweiz oder Forderungen, die von einer dieser Gebietskörperschaften oder staatliche Behörden garantiert sind, bestehen. Im Falle einer Insolvenz der Emittentin haben die Inhaber der Hypothekenspfandbriefe ein unmittelbares Vorzugsrecht, aus der Deckungsmasse befriedigt zu werden. Die jeweiligen Deckungsstöcke sind voneinander getrennt und keiner der Deckungsstöcke haftet für die Verpflichtungen im Zusammenhang mit den hypothekarisch und öffentlich fundierten Pfandbriefen des jeweils anderen Deckungsstocks.

Erweiterte Fälligkeit der hypothekarisch und öffentlich fundierten Pfandbriefe

Die Laufzeit der hypothekarisch und öffentlich fundierten Pfandbriefe kann bis zum Erweiterten Fälligkeitstag (d.h. mindestens zwölf Monate nach dem Endfälligkeitstag) verlängert werden, wenn die Emittentin die Anleihegläubiger darüber informiert, dass die Emittentin den ausstehenden Gesamtnennbetrag der betreffenden hypothekarisch und öffentlich fundierten Pfandbriefe am Endfälligkeitstag nicht zurückzahlen kann. In einem solchen Fall wird die Zahlung des ausstehenden Gesamtnennbetrags aufgeschoben und, ungeachtet der gesetzlichen Regelung zur Kündigung und Liquidation des relevanten Deckungsstocks, am Erweiterten Fälligkeitstag zusammen mit etwaigen bis zum Erweiterten Fälligkeitstag (ausschließlich) aufgelaufenen Zinsen fällig und zahlbar. In einem solchen Fall zahlt die Emittentin weiterhin Zinsen auf den ausstehenden Gesamtnennbetrag der hypothekarisch und öffentlich fundierten Pfandbriefe in Höhe des in den maßgeblichen Endgültigen Bedingungen festgelegten maßgeblichen Zinssatzes während des Zeitraums vom (ursprünglichen) Endfälligkeitstag (einschließlich) bis zum Erweiterten Fälligkeitstag (ausschließlich). Die Zinsen werden an jedem Zinszahlungstag (wie in maßgeblichen Endgültigen Bedingungen angegeben) ab dem (ursprünglichen) Endfälligkeitstag (einschließlich) bis zum Erweiterten Fälligkeitstag (ausschließlich) fällig und zahlbar.

Angabe und Methode zur Berechnung der Rendite der Schuldverschreibungen

Die Rendite (bestimmt durch Emissionspreis, Zinssatz, Laufzeit und Tilgungszahlung; siehe die folgenden Ausführungen) wird bei fix verzinsten, Stufenzins- und Nullkupon-Schuldverschreibungen im Vorhinein in den maßgeblichen Endgültigen Bedingungen angegeben.

Im Fall von allen anderen Schuldverschreibungen mit Maximal- und/oder Mindestzinssatz wird in den maßgeblichen Endgültigen Bedingungen eine Maximal- und/oder Minimalrendite angegeben.

Für alle anderen Schuldverschreibungen ohne Maximal- und/oder Mindestzinssatz kann aufgrund der unbestimmten Erträge der Schuldverschreibung keine Rendite berechnet werden, daher entfällt in diesen Fällen die Angabe einer Rendite in den maßgeblichen Endgültigen Bedingungen.

Die Berechnung der Rendite von fix verzinsten, Stufenzins- und Nullkupon-Schuldverschreibungen sowie von Schuldverschreibungen mit Maximal- und/oder Mindestzinssatz erfolgt auf Basis der von ICMA definierten Methode (unter der Annahme, dass die Schuldverschreibungen zum (Erst-) Emissionspreis erworben und bis zum Ende der Laufzeit gehalten werden) auf der Basis actual/actual. Die ICMA Methode ermittelt die Effektivverzinsung von Schuldverschreibungen unter Berücksichtigung der täglichen Stückzinsen. Allfällige zusätzlich zum Ausgabepreis/-kurs anfallende Nebenkosten (beispielsweise Zeichnungsspesen) sowie laufende Nebenkosten (beispielsweise Depotgebühren) finden in die Berechnung der Emissionsrendite keinen Eingang.

Vertretung von Anleihegläubigern

Grundsätzlich sind alle Rechte aus Emissionen durch den einzelnen Anleihegläubiger selbst oder den von ihm bestellten Rechtsvertreter gegenüber der Emittentin direkt, an deren Sitz zu den üblichen Geschäftsstunden, sowie in schriftlicher Form oder im ordentlichen Rechtsweg geltend zu machen.

Seitens der Emittentin ist keine organisierte Vertretung der Anleihegläubiger vorgesehen.

Generell gilt jedoch, dass zur Wahrung der Ausübung der Rechte von Anleihegläubigern von auf Inhaber lautenden Schuldverschreibungen inländischer Emittenten und bestimmter anderer Schuldverschreibungen, wie der Schuldverschreibungen unter dem Programm, wenn deren Rechte wegen Mangels einer gemeinsamen Vertretung gefährdet oder die Rechte der Emittentin in ihrem Gange gehemmt würden, insbesondere im Konkursfall der Emittentin, nach den Regelungen des Kuratorengesetzes und des Kuratorenergänzungsgesetzes vom zuständigen Gericht ein Kurator für die jeweiligen Anleihegläubiger zu bestellen ist. Die Regelungen des Kuratorengesetzes und des Kuratorenergänzungsgesetzes können durch Vereinbarung oder Emissionsbedingungen nicht aufgehoben oder verändert werden, es sei denn, es ist eine für die Anleihegläubiger gleichwertige gemeinsame Interessensvertretung vorgesehen.

Eine Veröffentlichung von Verträgen, die solche Interessensvertretungen regeln, auf der Website der Emittentin ist nicht vorgesehen.

Beschlüsse, die die Grundlage für die Schaffung der Schuldverschreibungen bilden

Emissionen von Schuldverschreibungen werden von der Emittentin auf Grundlage der jeweils geltenden Pouvoirregelung begeben.

Übertragbarkeit der Schuldverschreibungen

Die Schuldverschreibungen lauten auf den Inhaber und sind gemäß den jeweils anwendbaren Bestimmungen frei übertragbar.

Angebotsfrist, Antragsverfahren, Angebotsform

Das Programm sieht Einmalemissionen und dauernde und/oder wiederholte Emissionen von Schuldverschreibungen vor. Bei Einmalemissionen wird der Beginn und das Ende der Zeichnungsfrist angegeben, die je Emission in den maßgeblichen Endgültigen Bedingungen enthalten ist. Bei Daueremissionen kann der Emissionspreis laufend angepasst werden. Weiters können Daueremissionen mit oder ohne einem fixen Ende der Zeichnungsfrist begeben werden, wobei die entsprechenden Angaben je Emission in den maßgeblichen Endgültigen Bedingungen enthalten sind.

Zeichnungsverfahren

Die Einladung zur Angebotsstellung gegenüber Ersterwerbern erfolgt durch die Emittentin sowie etwaige Vertriebspartner. Die Angebotsstellung zur Zeichnung der Schuldverschreibungen hat durch die Anleger über ihr depotführendes Kreditinstitut zu erfolgen. Die Emittentin behält sich die (gänzliche oder teilweise) Annahme der Zeichnungsangebote vor.

Zuteilungen, Erstattung von Beträgen

Eine Reduzierung der Zeichnungen ist grundsätzlich nicht vorgesehen. Der Emittentin steht aber das Recht zur Verkürzung der Zeichnungen in ihrem freien Ermessen zu; falls die Emittentin von diesem Recht Gebrauch macht, werden den Anleihegläubigern die von diesen zu viel bezahlten Beträge von der Emittentin über deren depotführendes Kreditinstitut rückerstattet werden.

Die Anleihegläubiger werden entweder über ihr depotführendes Kreditinstitut über die ihnen zugeteilten Schuldverschreibungen verständigt oder gemäß einem anderen Verfahren, das in den maßgeblichen Endgültigen Bedingungen angegeben ist. Eine Angabe, ob eine Aufnahme des Handels vor dem Meldeverfahren möglich ist, entfällt dementsprechend.

Mindest-/Höchstzeichnungsbeträge

Die Stückelung der Schuldverschreibungen und/oder allfällige Mindest- oder Höchstzeichnungsbeträge ergeben sich aus den maßgeblichen Endgültigen Bedingungen.

Anlegerkategorien und eigene Tranchen für bestimmte Märkte

Die Einladung zur Angebotsstellung erfolgt grundsätzlich an keine bestimmte oder begrenzte Zielgruppe. Die Emittentin beabsichtigt nicht, eigene Tranchen für bestimmte Märkte zu begeben.

Preisfestsetzung

(i) Preis, zu dem die Schuldverschreibungen voraussichtlich angeboten werden

Der Emissionspreis der Schuldverschreibungen wird von der Emittentin unter Berücksichtigung verschiedener preisrelevanter Faktoren wie zB Kurs des aktuellen Zinsniveaus sowie sonstiger produktspezifischer Kriterien festgesetzt und in den maßgeblichen Endgültigen Bedingungen angegeben. Zusätzlich kann der Emissionspreis auch Gebühren/Serviceentgelte für die Emittentin oder sonstige im Zusammenhang mit der Ausgabe und Absicherung der Schuldverschreibungen entstehende Nebenkosten beinhalten.

(ii) Methode, nach der der Preis festgesetzt wird, und Verfahren für seine Bekanntgabe

Der anfängliche Emissionspreis wird von der Emittentin unter Berücksichtigung verschiedener preisrelevanter Faktoren wie zB des aktuellen Zinsniveaus und sonstiger produktspezifischer Kriterien für den ersten Tag der Zeichnungsfrist festgelegt, die weiteren Emissionspreise werden nach billigem Ermessen der Emittentin der jeweiligen Marktlage angepasst. Anleger erhalten Informationen über den aktuellen Emissionspreis über ihre jeweilige Depotbank.

(iii) Kosten und Steuern, die speziell dem Zeichner oder Käufer in Rechnung gestellt werden

Sofern in den maßgeblichen Endgültigen Bedingungen nichts anderes angegeben ist, werden den Zeichnern und/oder Käufern seitens der Emittentin keine speziellen Kosten und Steuern in Rechnung gestellt werden. Es können jedoch marktübliche Gebühren/Serviceentgelte, die die Emittentin an Vertriebspartner leistet, bereits im Emissionspreis der Schuldverschreibungen enthalten sein. Kosten und Spesen, die im mittelbaren Erwerb anfallen, unterliegen nicht dem Einfluss der Emittentin.

Zulassung zum Handel und Handelsregeln

Bereits zugelassene vergleichbare Schuldverschreibungen

Vergleichbare Schuldverschreibungen der Emittentin sind derzeit im Vienna MTF der Wiener Börse sowie im Euro MTF der Börse Luxemburg einbezogen.

6. EMISSIONSBEDINGUNGEN

Die Schuldverschreibungen unter dem Programm werden gemäß den nachstehenden Emissionsbedingungen begeben, die in fünf Optionen für Schuldverschreibungen ausgestaltet sind:

- Option 1: Emissionsbedingungen für nicht nachrangige Schuldverschreibungen;
- Option 2: Emissionsbedingungen für gewöhnliche nicht nachrangige (*ordinary senior*) Schuldverschreibungen;
- Option 3: Emissionsbedingungen für nicht bevorrechtigte nicht nachrangige (*non-preferred senior*) Schuldverschreibungen;
- Option 4: Emissionsbedingungen für nachrangige Schuldverschreibungen;
- Option 5: Emissionsbedingungen für hypothekarisch und öffentlich fundierte Pfandbriefe.

Der Satz von Emissionsbedingungen für jede dieser Optionen enthält bestimmte weitere Optionen, die entsprechend gekennzeichnet sind, indem die jeweilige optionale Bestimmung durch Instruktionen und Erklärungen innerhalb des Satzes der Emissionsbedingungen bezeichnet wird.

In den maßgeblichen Endgültigen Bedingungen wird die Emittentin festlegen, welche der Optionen 1 bis 5 (einschließlich der jeweils enthaltenen bestimmten weiteren Optionen) für die einzelne Emission von Schuldverschreibungen Anwendung findet, indem entweder die betreffenden Angaben wiederholt werden (nur im Falle von Angeboten an Kleinanleger) oder auf die betreffenden Optionen verwiesen wird.

Soweit die Emittentin zum Zeitpunkt der Billigung dieses Prospektes keine Kenntnis von bestimmten Angaben hatte, die auf eine einzelne Emission von Schuldverschreibungen anwendbar sind, enthält dieser Prospekt Leerstellen in eckigen Klammern, die die maßgeblichen durch die Endgültigen Bedingungen zu vervollständigenden Angaben enthalten.

Falls die maßgeblichen Endgültigen Bedingungen, die für eine einzelne Emission von Schuldverschreibungen anwendbar sind, nur auf die weiteren Optionen verweisen (im Falle von Angeboten an institutionelle Investoren), die im Satz der Emissionsbedingungen der Option 1 bis 5 enthalten sind, ist folgendes anwendbar:

Für die einzelnen Serien der Schuldverschreibungen werden die Emissionsbedingungen durch die Angaben im beigefügten Muster der Endgültigen Bedingungen der Schuldverschreibungen vervollständigt und ergänzt. Die maßgeblichen Endgültigen Bedingungen werden der Sammelurkunde (*classical global note*), welche die Schuldverschreibungen der Serie verbrieft, angeschlossen.

Option 1 - Emissionsbedingungen für nicht nachrangige Schuldverschreibungen

§ 1

(Währung. Stückelung. Form. Zeichnung. Sammelurkunde. Verwahrung)

(1) **Währung. Stückelung. Form.** Diese **[im Falle der Angabe der konkreten Tranche einfügen: [Tranchennummer einfügen]** Tranche der] Serie von Schuldverschreibungen (die "Schuldverschreibungen") wird von der HYPO-BANK BURGENLAND Aktiengesellschaft (die "Emittentin") in **[Währung einfügen]** (die "Währung") **[im Falle einer Daueremission, einfügen: als Daueremission ab dem] [im Falle keiner Daueremission einfügen: am] [(Erst-)Begebungstag einfügen]** (der "Begebungstag") begeben. Die Serie von Schuldverschreibungen ist eingeteilt in Stückelungen im Nennbetrag (oder den Nennbeträgen) von **[Nennbetrag (oder Nennbeträge) einfügen]** (jeweils ein "Nennbetrag") und weist einen Gesamtnennbetrag von **[im Falle einer Daueremission einfügen: bis zu] [Gesamtnennbetrag einfügen]** auf. Die Schuldverschreibungen lauten auf den Inhaber (jeweils ein "Anleihegläubiger").

(2) **Zeichnung.** Die Zeichnung erfolgt zum Emissionspreis, der **[im Falle einer Daueremission einfügen: zum Begebungstag] [(Erst-) Emissionspreis einfügen]** beträgt **[im Falle einer Daueremission einfügen: und danach laufend an die Marktgegebenheiten angepasst wird] [im Fall eines Mindestzeichnungsbetrags in Höhe des Nennbetrags einfügen: im Ausmaß von zumindest dem Nennbetrag] [Im Falle eines Mindestzeichnungsbetrags einfügen: zum Mindestzeichnungsbetrag von [Mindestzeichnungsbetrag einfügen]] [Im Falle eines Höchstzeichnungsbetrags einfügen: und höchstens zum Höchstzeichnungsbetrag von [Höchstzeichnungsbetrag einfügen]].**

(3) **Sammelurkunde.** Jede Serie der Schuldverschreibungen wird zur Gänze durch eine veränderbare Sammelurkunde (*classical global note*) (die "Sammelurkunde") gemäß § 24 lit b Depotgesetz idGF ohne Zinsscheine verbrieft, die von der oder für die Emittentin unterzeichnet wurde. Ein Anspruch auf Einzelverbriefung oder Ausfolgung einzelner Urkunden oder Zinsscheine ist ausgeschlossen.

(4) **Verwahrung.** Jede Sammelurkunde (*classical global note*) wird **[im Fall von Eigenverwahrung einfügen: von der Emittentin und gegebenenfalls zu einem späteren Zeitpunkt] von der Wertpapiersammelbank der OeKB CSD GmbH mit der Geschäftsanschrift Strauchgasse 1-3, 1010 Wien, Österreich (die "Verwahrstelle")** verwahrt, bis sämtliche Verbindlichkeiten der Emittentin aus den Schuldverschreibungen erfüllt sind.

§ 2

(Status)

Die Schuldverschreibungen begründen direkte, unbesicherte und nicht nachrangige Verbindlichkeiten der Emittentin, die im Fall der Insolvenz oder Liquidation der Emittentin den gleichen Rang untereinander und den gleichen Rang mit allen anderen unbesicherten und nicht nachrangigen Instrumenten oder Verbindlichkeiten der Emittentin haben, ausgenommen jene Instrumente oder Verbindlichkeiten, die gesetzlich bevorrechtigt oder nachrangig sind.

§ 3

(Zinsen)

[Im Fall von Nullkupon-Schuldverschreibungen einfügen:

Es erfolgen keine periodischen Zinszahlungen auf die Schuldverschreibungen.]

[Im Fall von fixverzinslichen Schuldverschreibungen einfügen:

[Im Fall eines gleichbleibenden Zinssatzes einfügen:

(1) **[Zinssatz] [Fixzinsbetrag].** Diese Schuldverschreibungen werden bezogen auf ihren **[im Fall einer Teiltilgung einfügen: ausstehenden (dh um bereits von der Emittentin bezahlte Teiltilgungsbeträge verringerten)]** Nennbetrag jährlich mit **[Im Falle eines Zinssatzes einfügen: einem Zinssatz von [Zinssatz einfügen]% per annum (der "Zinssatz")] [Im Falle eines Fixzinsbetrags einfügen: einem jährlichen Fixzinsbetrag von [Fixzinsbetrag einfügen] (der "Fixzinsbetrag")]** ab dem **[Verzinsungsbeginn einfügen]**

(einschließlich) (der "**Verzinsungsbeginn**") bis zum Endfälligkeitstag (wie in § 4 (1) definiert) (ausschließlich) verzinst. Die Laufzeit (die "**Laufzeit**") der Schuldverschreibungen beginnt am Begebungstag (einschließlich) und endet mit dem Ablauf des dem Endfälligkeitstag vorausgehenden Tages (einschließlich).]

[Im Fall von Stufenzinssatz einfügen:

(1) **Zinssatz.** Diese Schuldverschreibungen werden bezogen auf ihren **[im Fall einer Teiltilgung einfügen:** ausstehenden (dh um bereits von der Emittentin bezahlte Teiltilgungsbeträge verringerten)] Nennbetrag jährlich mit den für die jeweilige Zinsperiode maßgeblichen Zinssätzen (jeweils ein "**Zinssatz**") wie nachstehend angegeben ab dem **[Verzinsungsbeginn einfügen]** (einschließlich) (der "**Verzinsungsbeginn**") bis zum Endfälligkeitstag (wie in § 4 (1) definiert) (ausschließlich) verzinst. Die Laufzeit (die "**Laufzeit**") der Schuldverschreibungen beginnt am Begebungstag (einschließlich) und endet mit dem Ablauf des dem Endfälligkeitstag vorausgehenden Tages (einschließlich).

Zinsperiode	Zinssatz
[]	[]% per annum
[]	[]% per annum]]

[Im Fall von variabel verzinslichen Schuldverschreibungen einfügen:

(1)(a) **Verzinsung.** Diese Schuldverschreibungen werden bezogen auf ihren Nennbetrag ab dem **[Verzinsungsbeginn einfügen]** (der "**Verzinsungsbeginn**") (einschließlich) bis zum ersten Zinszahlungstag (ausschließlich) und anschließend von jedem Zinszahlungstag (einschließlich) bis zum unmittelbar folgenden Zinszahlungstag (ausschließlich) mit dem Zinssatz (wie nachstehend definiert) verzinst.

(1)(b) **Zinssatz.** Der Zinssatz (der "**Zinssatz**") für jede Zinsperiode (wie in § 3 ([6]) definiert) entspricht der Zinsrechnungsbasis (wie nachstehend definiert), **[im Falle eines Hebefaktors einfügen:** multipliziert mit **[Hebefaktor einfügen].]** **[Im Falle einer Marge je nach Vorzeichen einfügen:** [zuzüglich] [abzüglich] **[Marge einfügen]**% per annum] (und ist in jedem Fall größer oder gleich null).

[Im Falle eines Maximal- und/oder Mindestzinssatzes einfügen:

[Maximalzinssatz] [und] **[Mindestzinssatz].** Der Zinssatz ist durch **[im Falle eines Maximalzinssatzes einfügen:** den Maximalzinssatz von **[Maximalzinssatz einfügen]]** [und] **[im Falle eines Mindestzinssatzes einfügen:** den Mindestzinssatz von **[Mindestzinssatz einfügen]]** begrenzt.]]

[Im Fall von strukturiert verzinslichen Schuldverschreibungen einfügen:

(1)(a) **Verzinsung.** Diese Schuldverschreibungen werden bezogen auf ihren Nennbetrag ab dem **[Verzinsungsbeginn einfügen]** (der "**Verzinsungsbeginn**") (einschließlich) bis zum ersten Zinszahlungstag (ausschließlich) und anschließend von jedem Zinszahlungstag (einschließlich) bis zum unmittelbar folgenden Zinszahlungstag (ausschließlich), längstens aber bis zum **[Verzinsungsende einfügen]** (ausschließlich) gemäß der in Abs (1)(b) dargestellten Formel zur Errechnung des Zinssatzes (der "**Zinssatz**") verzinst.

[Für strukturiert verzinsliche Schuldverschreibungen mit Struktur CMS-linked einfügen:

(1)(b) **Zinssatz.** Der Zinssatz dieser Schuldverschreibungen mit Struktur CMS-linked handelt, errechnet sich wie folgt (der Zinssatz ist in jedem Fall größer oder gleich null):

[[Faktor einfügen] mal] [Swapsatz 1 einfügen] [gegebenenfalls Swapsatz 2 einfügen: minus **[Swapsatz 2 einfügen]]** per annum wie jeweils gemäß der Swapsatzberechnungsbasis festgestellt]

[Für strukturiert verzinsliche Schuldverschreibungen mit Struktur Reverse-floating einfügen:

(1)(b) **Zinssatz.** Der Zinssatz dieser Schuldverschreibungen mit Struktur reverse floating handelt, errechnet sich wie folgt (der Zinssatz ist in jedem Fall größer oder gleich null):

[Minuend einfügen] minus **[[Faktor einfügen] mal]** Zinsrechnungsbasis (wie nachstehend definiert) per annum]

[Für strukturiert verzinsliche Schuldverschreibungen mit Struktur Fix-to-floating einfügen:

(1)(b) **Zinssatz.** Der Zinssatz errechnet sich wie folgt:

(i) In der Zinsperiode vom **[Verzinsungsbeginn einfügen]** (einschließlich) bis **[Fixverzinsungsende einfügen]** werden die Schuldverschreibungen mit dem Fixzinssatz von **[Fixzinssatz einfügen]** (der "Fixzinssatz") verzinst.

(ii) Danach werden die Schuldverschreibungen mit einem variablen Zinssatz (der "variable Zinssatz") verzinst, der sich wie folgt berechnet (der Zinssatz ist in jedem Fall größer oder gleich null):

[im Falle von Zinsberechnungsbasis einfügen: Zinsberechnungsbasis (wie nachstehend definiert), **[im Falle eines Hebelfaktors einfügen:** multipliziert mit **[Hebelfaktor einfügen]** **[Im Falle einer Marge je nach Vorzeichen einfügen:** [zuzüglich][abzüglich] **[Marge einfügen]**% per annum.]

[im Falle von Swapsatzberechnungsbasis einfügen: Swapsatzberechnungsbasis (wie nachstehend definiert), **[im Falle von Swapsatzberechnungsbasis einfügen:** **[Faktor einfügen]** [mal] **[Swapsatz 1 einfügen]** **[gegebenenfalls Swapsatz 2 einfügen:** minus **[Swapsatz 2 einfügen]**] per annum wie jeweils gemäß der Swapsatzberechnungsbasis festgestellt.]]

[Für strukturiert verzinsliche Schuldverschreibungen mit Struktur Fix-to-reverse-floating einfügen:

(1)(b) **Zinssatz.** Der Zinssatz errechnet sich wie folgt (der Zinssatz ist in jedem Fall größer oder gleich null):

(i) In der Zinsperiode vom **[Verzinsungsbeginn einfügen]** (einschließlich) bis **[Fixverzinsungsende einfügen]** (einschließlich) werden die Schuldverschreibungen jährlich mit dem Fixzinssatz von **[Fixzinssatz einfügen]** (der "Fixzinssatz") verzinst.

(ii) Danach werden die Schuldverschreibungen mit einem variablen Zinssatz (der "variable Zinssatz") verzinst, der sich wie folgt berechnet:

[Minuend einfügen] minus **[Faktor einfügen]** mal] Zinsberechnungsbasis (wie nachstehend definiert) per annum]

[Im Falle eines Maximal- und/oder Mindestzinssatzes einfügen:

[Maximalzinssatz] [und] **[Mindestzinssatz]**. Der Zinssatz ist durch **[im Falle eines Maximalzinssatzes einfügen:** den Maximalzinssatz von **[Maximalzinssatz einfügen]**] [und] **[im Falle eines Mindestzinssatzes einfügen:** den Mindestzinssatz von **[Mindestzinssatz einfügen]**] begrenzt.]]

[Im Fall von variabel verzinslichen Schuldverschreibungen und falls im Fall von strukturiert verzinslichen Schuldverschreibungen "Zinsberechnungsbasis" anwendbar ist, einfügen:

(1)(c) **Zinsberechnungsbasis.** "Zinsberechnungsbasis" ist

Der Angebotssatz oder das arithmetische Mittel der Angebotssätze (ausgedrückt als Prozentsatz *per annum*) für Einlagen in **[Währung einfügen]** wie auf der Bildschirmseite (wie nachstehend definiert) gegen 11:00 Uhr (**[im Falle von LIBOR einfügen:** Londoner] **[Im Falle von EURIBOR einfügen:** Brüsseler] Ortszeit) (die "festgelegte Zeit") am **[im Falle von LIBOR einfügen:** zweiten Londoner Geschäftstag vor Beginn der jeweiligen Zinsperiode] **[Im Falle von EURIBOR einfügen:** zweiten Geschäftstag vor Beginn der jeweiligen Zinsperiode] (jeweils ein "Zinsfeststellungstag") angezeigt, wie von der Berechnungsstelle festgestellt. Wenn fünf oder mehr solcher Angebotssätze auf der Bildschirmseite verfügbar sind, werden der höchste Angebotssatz (oder wenn mehrere höchste Angebotssätze vorhanden sind, nur einer dieser Angebotssätze) und der niedrigste Angebotssatz (oder, wenn mehrere niedrigste Angebotssätze vorhanden sind, nur einer dieser Angebotssätze) von der Berechnungsstelle zum Zwecke der Bestimmung des arithmetischen Mittels der Angebotssätze außer Betracht gelassen.

"Bildschirmseite" meint die **[Bildschirmseite einfügen]**.

Sollte der Angebotssatz zur festgelegten Zeit nicht auf der Bildschirmseite erscheinen wird die Berechnungsstelle von je einer Geschäftsstelle der vier Banken mit der größten Bilanzsumme, deren Angebotssätze zur Bestimmung des zuletzt auf der Bildschirmseite erschienenen Referenzzinssatzes verwendet wurden (die "Referenzbanken") deren Angebotssätze (ausgedrückt als Prozentsatz p.a.) für Einlagen in der Währung für die jeweilige Zinsperiode gegenüber führenden Banken **[im Falle von LIBOR einfügen:** im Londoner Interbanken-Markt] **[im Falle von EURIBOR einfügen:** in der Euro-Zone] (der "relevante Markt") etwa zur festgelegten Zeit am Zinsfeststellungstag anfordern. Falls zumindest zwei Referenzbanken der Berechnungsstelle solche Angebotssätze nennen, ist der Angebotssatz für die betreffende Zinsperiode das arithmetische Mittel (falls erforderlich, auf- oder abgerundet **[im Falle von**

EURIBOR einfügen: auf das nächste tausendstel Prozent, wobei ab 0,0005 aufzurunden ist] **[in allen anderen Fällen einfügen:** auf- oder abgerundet auf das nächste einhunderttausendstel Prozent, wobei ab 0,000005 aufgerundet wird]) der ermittelten Angebotssätze.

Falls an einem Zinsfeststellungstag nur eine oder keine der Referenzbanken der Berechnungsstelle solche Angebotssätze nennt, wird der Angebotssatz für die betreffende Zinsperiode wie folgt berechnet:

Der Angebotssatz entspricht dem arithmetischen Mittel (gegebenenfalls gerundet wie oben beschrieben) jener Sätze, die die Berechnungsstelle von den ausgewählten Referenzbanken zur festgelegten Zeit am betreffenden Zinsfeststellungstag für Einlagen in der Währung für die betreffende Zinsperiode für die Emittentin angeboten bekommt.

Falls nur eine oder keine der Referenzbanken der Berechnungsstelle solche Angebotssätze nennen, dann soll der Angebotssatz für die betreffende Zinsperiode der Angebotssatz für Einlagen in der Währung für die betreffende Zinsperiode oder das arithmetische Mittel (gerundet wie oben beschrieben) der Angebotssätze für Einlagen in der Währung für die betreffende Zinsperiode sein, den bzw die eine oder mehrere Banken der Berechnungsstelle als Sätze bekannt geben, die sie an dem betreffenden Zinsfeststellungstag gegenüber führenden Banken am relevanten Markt nennen (bzw den diese Banken gegenüber der Berechnungsstelle nennen).

Für den Fall, dass der Angebotssatz nicht gemäß den vorstehenden Bestimmungen ermittelt werden kann, ist der Angebotssatz jener Angebotssatz, bzw das arithmetische Mittel der Angebotssätze, an dem letzten Tag vor dem Zinsfeststellungstag, an dem diese Angebotssätze angezeigt wurden.

[Im Falle von EURIBOR einfügen: "Euro-Zone" bezeichnet das Gebiet derjenigen Mitgliedstaaten der Europäischen Union, die gemäß dem Vertrag über die Gründung der Europäischen Gemeinschaft (unterzeichnet in Rom am 25.3.1957), geändert durch den Vertrag über die Europäische Union (unterzeichnet in Maastricht am 7. Februar 1992), den Amsterdamer Vertrag vom 2.10.1997 und den Vertrag von Lissabon vom 13.12.2007, in seiner jeweiligen Fassung, eine einheitliche Währung eingeführt haben oder jeweils eingeführt haben werden.]]

[Falls im Fall von strukturiert verzinslichen Schuldverschreibungen "Swapsatzberechnungsbasis" anwendbar ist, einfügen:

(1)(c) **Swapsatzberechnungsbasis. "Swapsatzberechnungsbasis"** ist jeweils der Swapsatz 1 **[im Falle eines zweiten Zinssatzes einfügen:** und Swapsatz 2] der auf der Bildschirmseite am Zinsfeststellungstag (wie nachstehend definiert) gegen 11.00 Uhr Brüsseler Ortszeit) am zweiten Geschäftstag vor Beginn der jeweiligen Zinsperiode (jeweils ein "Zinsfeststellungstag") angezeigt wird, wie von der Berechnungsstelle festgestellt.

"Bildschirmseite" bedeutet **[Bildschirmseite einfügen]** oder jede Nachfolgesseite. Sollte die maßgebliche Bildschirmseite nicht zur Verfügung stehen oder wird einer der maßgeblichen Swapsätze nicht zu der genannten Zeit angezeigt, wird die Berechnungsstelle von den Hauptniederlassungen jeder der Referenzbanken (wie nachstehend definiert) in der Euro-Zone deren jeweils maßgebliche Swapsätze (jeweils als Prozentsatz per annum ausgedrückt) gegenüber führenden Banken im Interbanken-Markt in der Euro-Zone um ca. 11:00 Uhr (Brüsseler Ortszeit) am Zinsfeststellungstag anfordern. Falls zwei oder mehr Referenzbanken der Berechnungsstelle solche Swapsätze nennen, wird der Zinssatz für die betreffende Zinsperiode anhand des arithmetischen Mittels (falls erforderlich, auf- oder abgerundet auf das nächste ein Hunderttausendstel Prozent, wobei 0,000005 und mehr aufgerundet wird) dieser Swapsätze ermittelt wobei alle Festlegungen durch die Berechnungsstelle erfolgen. Falls an einem Zinsfeststellungstag nur eine oder keine der Referenzbanken der Berechnungsstelle solche Swapsätze nennt, wird der Zinssatz für die betreffende Zinsperiode anhand des arithmetischen Mittels (falls erforderlich, auf oder abgerundet auf das nächste ein Hunderttausendstel Prozent, wobei 0,000005 und mehr aufgerundet wird) dieser Swapsätze ermittelt, die die Referenzbanken bzw zwei oder mehrere von ihnen der Berechnungsstelle auf deren Anfrage als den jeweiligen Satz nennen, zu dem ihnen um ca. 11:00 Uhr (Brüsseler Ortszeit) an dem betreffenden Zinsfeststellungstag Einlagen in der festgelegten Währung für die betreffende Zinsperiode von führenden Banken im Interbanken-Markt in der Euro-Zone angeboten werden. Falls weniger als zwei der Referenzbanken der Berechnungsstelle solche Swapsätze nennen, dann wird der Zinssatz für die betreffende Zinsperiode anhand der Swapsätze oder des arithmetischen Mittels (gerundet wie oben beschrieben) dieser Swapsätze, den bzw die eine oder mehrere Banken (die nach Ansicht der Berechnungsstelle und der Emittentin für diesen Zweck geeignet sind) der Berechnungsstelle als Sätze bekanntgeben, die sie an dem betreffenden

Zinsfeststellungstag gegenüber führenden Banken am Interbanken-Markt in der Euro-Zone nennen (bzw den diese Banken gegenüber der Berechnungsstelle nennen) ermittelt.

Für den Fall, dass der Zinssatz nicht gemäß den vorstehenden Bestimmungen dieses Absatzes (1)(c) ermittelt werden kann, wird der Zinssatz anhand der Swapsätze oder des arithmetischen Mittels Swapsätze auf der Bildschirmseite, wie vorstehend beschrieben, an dem letzten Tag vor dem Zinsfeststellungstag, an dem diese Swapsätze angezeigt wurden, errechnet.

"Referenzbanken" bezeichnet diejenigen Niederlassungen von mindestens vier derjenigen Banken, deren maßgebliche Swapsätze zur Ermittlung des maßgeblichen Swapsatzes zu dem Zeitpunkt benutzt wurden, als ein solcher Swapsatz letztmals auf der maßgeblichen Bildschirmseite angezeigt wurde.]

[Im Fall von variabel verzinslichen und strukturiert verzinslichen Schuldverschreibungen, einfügen:

Im Fall eines Benchmark-Ereignisses (wie nachstehend definiert): (i) bemüht sich die Emittentin im angemessenen Umfang einen Unabhängigen Berater zu ernennen, um im billigen Ermessen des Unabhängigen Beraters (in Abstimmung mit der Berechnungsstelle und in gutem Glauben und auf eine wirtschaftlich vernünftige Weise handelnd) einen Ersatz-[Angebotssatz][Swapsatz][●] (das **"Ersetzungsziel"**) zu bestimmen, der an die Stelle des vom Benchmark-Ereignis betroffenen ursprünglichen [Angebotssatzes][Swapsatzes][●] tritt; oder (ii) falls der Unabhängige Berater von der Emittentin nicht ernannt wird oder nicht zeitgerecht ernannt werden kann oder falls ein Unabhängiger Berater von der Emittentin ernannt wird, aber dieser keinen Ersatz-[Angebotssatz][Swapsatz][●] bestimmt, dann kann die Emittentin (unter Berücksichtigung des Ersetzungsziels) bestimmen, welcher Satz (falls überhaupt) den vom Benchmark-Ereignis betroffenen ursprünglichen [Angebotssatz][Swapsatz][●] ersetzt hat. Ein Ersatz-[Angebotssatz][Swapsatz][●] gilt ab dem vom Unabhängigen Berater oder von der Emittentin (je nachdem) im billigen Ermessen bestimmten Zinsfeststellungstag (einschließlich), frühestens jedoch ab dem Zinsfeststellungstag, der mit dem Benchmark-Ereignis zusammenfällt oder auf dieses folgt, erstmals mit Wirkung für die Zinsperiode, für die an diesem Zinsfeststellungstag der Zinssatz festgelegt wird. Der **"Ersatz-[Angebotssatz][Swapsatz][●]"** ist ein Satz (ausgedrückt als Prozentsatz per annum), der sich aus einem vom Unabhängigen Berater oder von der Emittentin (je nachdem) im billigen Ermessen festgelegten Alternativ-[Angebotssatz][Swapsatz][●] (der **"Alternativ-[Angebotssatz][Swapsatz][●]"**), der von einem Dritten bereitgestellt wird und der alle anwendbaren rechtlichen Voraussetzungen erfüllt, um ihn zur Bestimmung von Zahlungsverpflichtungen aus den Schuldverschreibungen zu verwenden, mit den vom Unabhängigen Berater oder von der Emittentin (je nachdem) im billigen Ermessen gegebenenfalls bestimmten Anpassungen (zB in Form von Auf- oder Abschlägen) ergibt.

Unbeschadet der Allgemeingültigkeit des Vorstehenden kann die Emittentin insbesondere, aber ohne Beschränkung, ein Amtliches Ersetzungskonzept, eine Branchenlösung oder eine Allgemein Akzeptierte Marktpraxis umsetzen.

Bestimmt der Unabhängige Berater oder die Emittentin (je nachdem) einen Ersatz-[Angebotssatz][Swapsatz][●], so besteht auch das Recht, nach billigem Ermessen diejenigen verfahrensmäßigen Festlegungen in Bezug auf die Bestimmung des aktuellen Ersatz-[Angebotssatzes][Swapsatzes][●] (zB Zinsfeststellungstag, maßgebliche Uhrzeit, maßgebliche Bildschirmseite für den Bezug des Alternativ-[Angebotssatzes][Swapsatzes][●] sowie Ausfallbestimmungen für den Fall der Nichtverfügbarkeit der maßgeblichen Bildschirmseite) zu treffen und diejenigen Anpassungen an die Definition von "Geschäftstag" in § 5 (2) und die Bestimmungen zur Geschäftstagekonvention in § 3 ([6]) vorzunehmen, die in Übereinstimmung mit der allgemein akzeptierten Marktpraxis erforderlich oder zweckmäßig sind, um die Ersetzung des [Angebotssatzes][Swapsatzes][●] durch den Ersatz-[Angebotssatz][Swapsatz][●] praktisch durchführbar zu machen.

"Benchmark-Ereignis" bezeichnet:

(a) eine dauerhafte und endgültige Einstellung der Ermittlung, Bereitstellung oder Bekanntgabe des [Angebotssatz][Swapsatz][●] durch einen zentralen Administrator, ohne dass ein Nachfolge-Administrator existiert, oder ein sonstiger dauerhafter und endgültiger Wegfall des [Angebotssatzes][Swapsatz][●];

(b) eine wesentliche Änderung der Methode zur Ermittlung oder Berechnung des [Angebotssatzes][Swapsatzes][●] im Vergleich zu derjenigen Methode, die bei Begebung der

Schuldverschreibungen zur Anwendung kam, wenn diese Änderung dazu führt, dass der gemäß der neuen Methode berechnete [Angebotssatz][Swapsatz][●] nicht mehr den [Angebotssatz][Swapsatz][●] repräsentiert oder zu repräsentieren geeignet ist oder aus sonstigen Gründen seinem wirtschaftlichen Gehalt nach nicht mehr mit dem [Angebotssatz][Swapsatz][●] vergleichbar ist, der mit der bei Begebung der Schuldverschreibungen zur Anwendung gekommenen Methode ermittelt oder berechnet wurde; und

(c) die Anwendbarkeit eines Gesetzes oder einer sonstigen Rechtsvorschrift oder einer behördlichen oder gerichtlichen Anordnung, Verfügung oder sonstigen verbindlichen Maßnahme, die unmittelbar dazu führt, dass der [Angebotssatz][Swapsatz][●] nicht mehr als Referenzsatz zur Bestimmung von Zahlungsverpflichtungen unter den Schuldverschreibungen verwendet werden darf oder nach der eine derartige Verwendung nicht nur unwesentlichen Beschränkungen oder nachteiligen Folgen unterliegt.

"Amtliches Ersetzungskonzept" bezeichnet eine verbindliche oder unverbindliche Äußerung einer Zentralbank, einer Aufsichtsbehörde oder eines öffentlich-rechtlich konstituierten oder besetzten Aufsichts- oder Fachgremiums der Finanzbranche, wonach ein bestimmter Referenzsatz, gegebenenfalls unter Vornahme bestimmter Anpassungen, an die Stelle des [Angebotssatzes][Swapsatzes][●] treten sollte oder könne oder wonach ein bestimmtes Verfahren zur Bestimmung von Zahlungsverpflichtungen, die ansonsten unter Bezugnahme auf den [Angebotssatz][Swapsatz][●] bestimmt werden würden, zur Anwendung gelangen sollte oder könne.

"Branchenlösung" bezeichnet eine Äußerung der International Swaps and Derivatives Association (ISDA), der International Capital Markets Association (ICMA), der Association for Financial Markets in Europe (AFME), der Securities Industry and Financial Markets Association (SIFMA), der SIFMA Asset Management Group (SIFMA AMG), der Loan Markets Association (LMA), des Deutschen Derivate Verbands (DDV), des Zertifikate Forum Austria oder eines sonstigen privaten Branchenverbands der Finanzwirtschaft, wonach ein bestimmter Referenzsatz, gegebenenfalls unter Vornahme bestimmter Anpassungen, an die Stelle des [Angebotssatzes][Swapsatzes][●] treten sollte oder könne oder wonach ein bestimmtes Verfahren zur Bestimmung von Zahlungsverpflichtungen, die ansonsten unter Bezugnahme auf den [Angebotssatz][Swapsatz][●] bestimmt werden würden, zur Anwendung gelangen sollte oder könne.

"Allgemein Akzeptierte Marktpraxis" bezeichnet die Verwendung eines bestimmten Referenzsatzes, gegebenenfalls unter Vornahme bestimmter Anpassungen, anstelle des [Angebotssatzes][Swapsatzes][●] oder die vertragliche oder anderweitige Regelung eines bestimmten Verfahrens zur Bestimmung von Zahlungsverpflichtungen, die ansonsten unter Bezugnahme auf den [Angebotssatz][Swapsatz][●] bestimmt worden wären, in einer Vielzahl von Anleiheemissionen nach dem Eintritt eines Benchmark-Ereignisses oder eine sonstige allgemein akzeptierte Marktpraxis zur Ersetzung des [Angebotssatzes][Swapsatzes][●] als Referenzsatz für die Bestimmung von Zahlungsverpflichtungen.

Für die Zwecke dieses Unterabsatzes bezeichnet der **"Unabhängige Berater"** ein unabhängiges Finanzinstitut von internationaler Reputation oder einen anderen unabhängigen Finanzberater in der Eurozone mit Erfahrung am internationalen Kapitalmarkt, der jeweils von der Emittentin auf ihre eigenen Kosten ernannt wird.

Der Unabhängige Berater oder die Emittentin (je nachdem) sind nach billigem Ermessen berechtigt, aber nicht verpflichtet, in Bezug auf ein und dasselbe Benchmark-Ereignis mehrfach einen Ersatz-[Angebotssatz][Swapsatz][●] nach Maßgabe der Bestimmungen dieses Unterabsatzes zu bestimmen, wenn diese spätere Bestimmung besser geeignet ist als die jeweils vorangegangene, das Ersetzungsziel zu erreichen. Die Bestimmungen dieses Unterabsatzes gelten auch entsprechend für den Fall, dass in Bezug auf einen vom Unabhängigen Berater oder von der Emittentin (je nachdem) zuvor bestimmten Alternativ-[Angebotssatz][Swapsatz][●] ein Benchmark-Ereignis eintritt.

Hat der Unabhängige Berater oder die Emittentin (je nachdem) nach Eintritt eines Benchmark-Ereignisses einen Ersatz-[Angebotssatz][Swapsatz][●] bestimmt, so wird veranlasst, dass der Eintritt des Benchmark-Ereignisses, der vom Unabhängigen Berater oder von der Emittentin (je nachdem) bestimmte Ersatz-[Angebotssatz][Swapsatz][●] sowie alle weiteren damit zusammenhängenden Festsetzungen des Unabhängigen Beraters oder der Emittentin (je nachdem) gemäß diesem Unterabsatz der Berechnungsstelle und den Gläubigern gemäß § 10 baldmöglichst, aber keinesfalls später als am vierten auf die Bestimmung des Ersatz-[Angebotssatzes][Swapsatzes][●] folgenden Geschäftstag sowie jeder Börse, an der die betreffenden Schuldverschreibungen zu diesem Zeitpunkt notiert sind und deren Regeln

eine Mitteilung an die Börse verlangen, baldmöglichst, aber keinesfalls später als zu Beginn der Zinsperiode, ab der der Ersatz-[Angebotssatz][Swapsatz][●] erstmals anzuwenden ist, mitgeteilt werden.]

[Im Fall von fix verzinslichen, variabel verzinslichen und strukturiert verzinslichen Schuldverschreibungen, einfügen:

(2) **Fälligkeit der Zinsen.** Der Zinsbetrag (wie nachstehend definiert) ist an jedem Zinszahlungstag (wie nachstehend definiert) zahlbar.

(3) **Zinsbetrag.** **[Im Fall von variabel verzinslichen und strukturiert verzinslichen Schuldverschreibungen, einfügen:** Die Berechnungsstelle wird zu oder baldmöglichst nach jedem Zeitpunkt, an dem der maßgebliche Zinssatz zu bestimmen ist, den auf die Schuldverschreibungen zahlbaren Zinsbetrag (der "Zinsbetrag") für die entsprechende Zinsperiode berechnen. Der Zinsbetrag] **[Im Fall von fix verzinslichen Schuldverschreibungen, einfügen:** Der "Zinsbetrag"] wird ermittelt, indem der maßgebliche (gegebenenfalls kaufmännisch auf 5 Nachkommastellen gerundete) Zinssatz und der Zinstagequotient (wie nachstehend definiert) auf die einzelnen **[Im Fall von fix verzinslichen Schuldverschreibungen und falls Teiltilgung anwendbar ist, einfügen:** ausstehenden (dh um bereits von der Emittentin bezahlte Teiltilgungsbeträge verringerten)] Nennbeträge der Schuldverschreibungen angewendet werden, wobei der resultierende Betrag auf die kleinste Einheit der festgelegten Währung auf- oder abgerundet wird, wobei ab 0,5 solcher Einheiten aufgerundet wird.

[Im Fall von variabel verzinslichen und strukturiert verzinslichen Schuldverschreibungen, einfügen:

(4) **Mitteilung von Zinssatz und Zinsbetrag.** **[Im Fall von variabel verzinslichen Schuldverschreibungen, einfügen:** Die Berechnungsstelle wird] **[Im Fall von strukturiert verzinslichen Schuldverschreibungen, die eine Fixzinskomponente enthalten, einfügen:** Ausgenommen für den fixverzinslichen Teil wird die Berechnungsstelle] veranlassen, dass der Zinssatz, der Zinsbetrag für die jeweilige Zinsperiode, die jeweilige Zinsperiode und der betreffende Zinszahlungstag der Emittentin und den Anleihegläubigern gemäß § 10 baldmöglichst nach deren Bestimmung mitgeteilt werden; die Berechnungsstelle wird diese Mitteilung ferner auch gegenüber jeder Börse vornehmen, an der die betreffenden Schuldverschreibungen zu diesem Zeitpunkt notiert sind und deren Regeln eine Mitteilung an die Börse verlangen, wobei die Mitteilung baldmöglichst nach der Bestimmung zu erfolgen hat. Im Fall einer Verlängerung oder Verkürzung der Zinsperiode können der mitgeteilte Zinsbetrag und Zinszahlungstag ohne Vorankündigung nachträglich angepasst (oder andere geeignete Anpassungsmaßnahmen getroffen) werden. Jede solche Anpassung wird umgehend allen Börsen, an denen die Schuldverschreibungen zu diesem Zeitpunkt notiert sind und deren Regeln eine Mitteilung an die Börse verlangen, sowie den Anleihegläubigern mitgeteilt.]

([5]) **Verzugszinsen.** Wenn die Emittentin eine fällige Zahlung auf die Schuldverschreibungen aus irgendeinem Grund nicht leistet, wird der ausstehende Betrag ab dem Endfälligkeitstag (einschließlich) bis zum Tag der vollständigen Zahlung an die Anleihegläubiger (ausschließlich) weiterhin in der Höhe des in § 3 (1)**[Im Fall von variabel verzinslichen und strukturiert verzinslichen Schuldverschreibungen, einfügen:** (b)] vorgesehenen **[Im Fall von fix verzinslichen Schuldverschreibungen, einfügen:** (letzten)] Zinssatzes verzinst. Weitergehende Ansprüche der Anleihegläubiger bleiben unberührt.

([6]) **Zinszahlungstage und Zinsperioden.**

[Im Fall von fix verzinslichen und variabel verzinslichen Schuldverschreibungen, einfügen:

[Im Fall von festgelegten Zinszahlungstagen einfügen: "Zinszahlungstag" bedeutet **[festgelegte Zinszahlungstage einfügen]**. "Zinsperiode" bedeutet den Zeitraum ab dem Verzinsungsbeginn (einschließlich) bis zum ersten Zinszahlungstag (ausschließlich) **[im Fall von mehreren Zinsperioden einfügen:** und jeden weiteren Zeitraum von einem Zinszahlungstag (einschließlich) bis zum folgenden Zinszahlungstag (ausschließlich)]. [Die [erste][letzte] Zinsperiode ist [kurz][lang], sie beginnt am **[Datum Beginn Zinsperiode einfügen]** und endet am **[Datum Ende Zinsperiode einfügen]** **[im Falle einer kurzen bzw. langen Zinsperiode einfügen:** ([langer][kurzer] [erster][letzter] Kupon).] Der erste Zinszahlungstag ist der **[Datum ersten Zinszahlungstag einfügen].]**

[Im Fall von festgelegten Zinsperioden einfügen: "Zinszahlungstag" bedeutet jeweils den Tag, der auf den Ablauf der festgelegten Zinsperiode von **[festgelegte Zinsperiode einfügen]** (jeweils eine "Zinsperiode") nach dem vorhergehenden Zinszahlungstag, oder im Fall des ersten Zinszahlungstags, nach dem Verzinsungsbeginn, folgt. [Die [erste][letzte] Zinsperiode ist [kurz][lang], sie beginnt am **[Datum Beginn Zinsperiode einfügen]** und endet am **[Datum Ende Zinsperiode einfügen].]**

[Im Fall von strukturiert verzinslichen Schuldverschreibungen, einfügen:]

[Im Fall von festgelegten Fixzinszahlungstagen einfügen:] "Fixzinszahlungstag" bedeutet **[festgelegte Fixzinszahlungstage einfügen]**. "Fixzinsperiode" bedeutet den Zeitraum ab dem Verzinsungsbeginn (einschließlich) bis zum ersten Fixzinszahlungstag (ausschließlich) und jeden weiteren Zeitraum von einem Fixzinszahlungstag (einschließlich) bis zum folgenden Fixzinszahlungstag (ausschließlich). **[Im Falle einer kurzen bzw. langen Fixzinsperiode einfügen:]** Die [erste][letzte] Fixzinsperiode ist [kurz][lang], sie beginnt am **[Datum Beginn Fixzinsperiode einfügen]** und endet am **[Datum Ende Fixzinsperiode einfügen]** **[im Falle einer kurzen bzw. langen Fixzinsperiode einfügen:]** ([langer][kurzer] [erster][letzter] Kupon).] Der erste Fixzinszahlungstag ist der **[Datum erster Fixzinszahlungstag einfügen].]**

[Im Fall von festgelegten Fixzinsperioden einfügen:] "Fixzinszahlungstag" bedeutet jeweils den Tag, der auf den Ablauf der festgelegten Fixzinsperiode von **[festgelegte Fixzinsperiode einfügen]** (jeweils eine "Fixzinsperiode") nach dem vorhergehenden Fixzinszahlungstag, oder im Fall des ersten Fixzinszahlungstags, nach dem Verzinsungsbeginn, folgt. **[Im Falle einer kurzen bzw. langen Fixzinsperiode einfügen:]** Die [erste][letzte] Fixzinsperiode ist [kurz][lang], sie beginnt am **[Datum Beginn Fixzinsperiode einfügen]** und endet am **[Datum Ende Fixzinsperiode einfügen].]**

[Im Falle von festgelegten Variabelzinszahlungstagen einfügen:] **[Im Falle von variabel verzinslichen Schuldverschreibungen und strukturiert verzinslichen Schuldverschreibungen mit Struktur CMS-linked oder mit Struktur Reverse-floating einfügen:]** "Variabelzinszahlungstag" bzw ein "Zinszahlungstag" **[Im Falle von strukturiert verzinslichen Schuldverschreibungen mit Struktur Fix-to-floating oder mit Struktur Fix-to-reverse-floating einfügen:]** "Variabelzinszahlungstag" (und zusammen mit dem Fixzinszahlungstag, ein "Zinszahlungstag") bedeutet **[festgelegte Variabelzinszahlungstage einfügen]**. **[Im Falle von variabel verzinslichen Schuldverschreibungen und strukturiert verzinslichen Schuldverschreibungen mit Struktur CMS-linked oder mit Struktur Reverse-floating einfügen:]** "Variabelzinsperiode" bzw eine "Zinsperiode" **[Im Falle von strukturiert verzinslichen Schuldverschreibungen mit Struktur Fix-to-floating oder mit Struktur Fix-to-reverse-floating einfügen:]** "Variabelzinsperiode" (und zusammen mit der Fixzinsperiode, eine "Zinsperiode") bedeutet den Zeitraum ab dem **[Im Falle von strukturiert verzinslichen Schuldverschreibungen mit Struktur Fix-to-floating oder mit Struktur Fix-to-reverse-floating einfügen:]** Variabelverzinsungsbeginn] **[Im Fall von Struktur Reverse-floating mit CMS-linked oder mit Struktur fix-to-reverse-floating einfügen:]** Verzinsungsbeginn] (einschließlich) bis zum ersten Variabelzinszahlungstag (ausschließlich) und jeden weiteren Zeitraum von einem Variabelzinszahlungstag (einschließlich) bis zum folgenden Variabelzinszahlungstag (ausschließlich). **[Im Falle einer kurzen bzw. langen Variabelzinsperiode einfügen:]** Die [erste][letzte] Variabelzinsperiode ist [kurz][lang], sie beginnt am **[Datum Beginn Variabelzinsperiode einfügen]** und endet am **[Datum Ende Variabelzinsperiode einfügen]** **[im Falle einer kurzen bzw. langen Variabelzinsperiode einfügen:]** ([langer][kurzer] [erster][letzter] Kupon).] Der erste Variabelzinszahlungstag ist der **[Datum des ersten Variabelzinszahlungstags einfügen].]**

[Im Fall von festgelegten Variabelzinsperioden einfügen:] **[Im Falle von variabel verzinslichen Schuldverschreibungen und strukturiert verzinslichen Schuldverschreibungen mit Struktur CMS-linked oder mit Struktur Reverse-floating einfügen:]** "Variabelzinszahlungstag" bzw ein "Zinszahlungstag" **[Im Falle von strukturiert verzinslichen Schuldverschreibungen mit Struktur Fix-to-floating oder mit Struktur Fix-to-reverse-floating einfügen:]** "Variabelzinszahlungstag" (und zusammen mit dem Fixzinszahlungstag, ein "Zinszahlungstag") bedeutet jeweils den Tag, der auf den Ablauf der festgelegten Variabelzinsperiode von **[festgelegte Variabelzinsperiode einfügen]** (jeweils eine **[Im Falle von variabel verzinslichen Schuldverschreibungen und strukturiert verzinslichen Schuldverschreibungen mit Struktur CMS-linked oder mit Struktur Reverse-floating einfügen:]** "Variabelzinsperiode" bzw eine "Zinsperiode" **[Im Falle von strukturiert verzinslichen Schuldverschreibungen mit Struktur Fix-to-floating oder mit Struktur Fix-to-reverse-floating einfügen:]** "Variabelzinsperiode" und zusammen mit der Fixzinsperiode, eine "Zinsperiode") nach dem vorhergehenden Variabelzinszahlungstag, oder im Fall des ersten Variabelzinszahlungstags, nach dem **[Im Falle von strukturiert verzinslichen Schuldverschreibungen mit Struktur Fix-to-floating oder mit Struktur Fix-to-reverse-floating einfügen:]** Variabelverzinsungsbeginn] **[Im Fall von Struktur Reverse-floating mit CMS-linked oder mit Struktur fix-to-reverse-floating einfügen:]** Verzinsungsbeginn], folgt. **[Im Falle einer kurzen bzw. langen Variabelzinsperiode einfügen:]** Die [erste][letzte] Variabelzinsperiode ist [kurz][lang], sie beginnt am **[Datum Beginn Variabelzinsperiode einfügen]** und endet am **[Datum Ende Variabelzinsperiode einfügen].]**

[Im Fall von fix verzinslichen und variabel verzinslichen Schuldverschreibungen sowie im Fall von strukturiert verzinslichen Schuldverschreibungen mit fixer Zinsperiode, einfügen:

Fällt ein Zinszahlungstag **[Im Fall von strukturiert verzinslichen Schuldverschreibungen mit fixer Zinsperiode, einfügen:** betreffend die Fixzinsperiode] auf einen Tag, der kein Geschäftstag (wie in § 5 (2) definiert) ist, wird der Zahlungstermin:

[Bei Modifizierte-Folgender-Geschäftstag-Konvention einfügen: auf den nächstfolgenden Geschäftstag verschoben, es sei denn, jener würde dadurch in den nächsten Kalendermonat fallen; in diesem Fall wird der Zinszahlungstag auf den unmittelbar vorausgehenden Geschäftstag vorgezogen.]

[Bei Anwendung der Floating Rate Note Konvention ("FRN Convention") einfügen: auf den nächstfolgenden Geschäftstag verschoben, es sei denn, jener würde dadurch in den nächsten Kalendermonat fallen; in diesem Fall (i) wird der Zinszahlungstag auf den unmittelbar vorausgehenden Geschäftstag vorgezogen und (ii) ist jeder nachfolgende Zinszahlungstag der jeweils letzte Geschäftstag des Monats, der **[[Zahl einfügen] Monate]** [die festgelegte Zinsperiode] nach dem vorhergehenden anwendbaren Zinszahlungstag liegt.]

[Bei Anwendung der Folgender-Geschäftstag-Konvention einfügen: auf den nächstfolgenden Geschäftstag verschoben.]

[Im Falle der Anwendung der Vorangegangener-Geschäftstag-Konvention einfügen: auf den unmittelbar vorausgehenden Geschäftstag vorgezogen.]

[Falls die Zinsperiode angepasst wird, einfügen:

Falls ein Zinszahlungstag **[Im Fall von strukturiert verzinslichen Schuldverschreibungen mit fixer Zinsperiode, einfügen:** in der Fixzinsperiode] (wie oben beschrieben) verschoben wird, wird die Zinsperiode entsprechend angepasst.]

[Falls die Zinsperiode nicht angepasst wird, einfügen:

Falls ein Zinszahlungstag **[Im Fall von strukturiert verzinslichen Schuldverschreibungen mit fixer Zinsperiode, einfügen:** in der Fixzinsperiode] (wie oben beschrieben) verschoben wird, wird die Zinsperiode nicht entsprechend angepasst. Die Anleihegläubiger sind nicht berechtigt, zusätzliche Zinsen oder sonstige Zahlungen auf Grund dieser Verschiebung zu verlangen.]]

[Im Fall von strukturiert verzinslichen Schuldverschreibungen mit variabler Zinsperiode, einfügen:

Fällt ein Zinszahlungstag betreffend die variable Zinsperiode auf einen Tag, der kein Geschäftstag (wie in § 5 (2) definiert) ist, wird der Zahlungstermin:

[Bei Modifizierte-Folgender-Geschäftstag-Konvention einfügen: auf den nächstfolgenden Geschäftstag verschoben, es sei denn, jener würde dadurch in den nächsten Kalendermonat fallen; in diesem Fall wird der Zinszahlungstag auf den unmittelbar vorausgehenden Geschäftstag vorgezogen.]

[Bei Anwendung der Floating Rate Note Konvention ("FRN Convention") einfügen: auf den nächstfolgenden Geschäftstag verschoben, es sei denn, jener würde dadurch in den nächsten Kalendermonat fallen; in diesem Fall (i) wird der Zinszahlungstag auf den unmittelbar vorausgehenden Geschäftstag vorgezogen und (ii) ist jeder nachfolgende Zinszahlungstag der jeweils letzte Geschäftstag des Monats, der **[[Zahl einfügen] Monate]** [die festgelegte Zinsperiode] nach dem vorhergehenden anwendbaren Zinszahlungstag liegt.]

[Bei Anwendung der Folgender-Geschäftstag-Konvention einfügen: auf den nächstfolgenden Geschäftstag verschoben.]

[Im Falle der Anwendung der Vorangegangener-Geschäftstag-Konvention einfügen: auf den unmittelbar vorausgehenden Geschäftstag vorgezogen.]]

[Falls die Zinsperiode angepasst wird, einfügen:

Falls ein Zinszahlungstag in der variablen Zinsperiode (wie oben beschrieben) verschoben wird, wird die Zinsperiode entsprechend angepasst.]

[Falls die Zinsperiode nicht angepasst wird, einfügen:

Falls ein Zinszahlungstag in der variablen Zinsperiode (wie oben beschrieben) verschoben wird, wird die Zinsperiode nicht entsprechend angepasst. Die Anleihegläubiger sind nicht berechtigt, zusätzliche Zinsen oder sonstige Zahlungen auf Grund dieser Verschiebung zu verlangen.]]

([7]) [Im Fall von strukturiert verzinslichen Schuldverschreibungen mit Struktur Fix-to-floating oder Struktur Fix-to-reverse-floating, einfügen: (a) Zinstagequotient für einen beliebigen Zeitraum mit fixer Verzinsung. "Zinstagequotient" bezeichnet im Hinblick auf die Berechnung eines Betrages für einen beliebigen Zeitraum mit fixer Verzinsung (der "Zinsberechnungszeitraum") [Anwendbare Zinsberechnungsmethode einfügen: ([Actual/Actual (ICMA)] [30/360] [30E/360 oder Eurobond Basis] [Actual/365 oder Actual/Actual (ISDA)] [Actual/365 (Fixed)] [Actual/360]):

[Im Falle der Anwendung von Actual/Actual (ICMA) einfügen:

- (i) Falls der Zinsberechnungszeitraum gleich oder kürzer als die Zinsperiode ist, innerhalb welcher er fällt, die tatsächliche Anzahl von Tagen im Zinsberechnungszeitraum, dividiert durch das Produkt (A) der tatsächlichen Anzahl von Tagen in der jeweiligen Zinsperiode und (B) der Anzahl der Zinsperioden in einem Jahr.
- (ii) Falls der Zinsberechnungszeitraum länger als eine Zinsperiode ist, die Summe: (A) der tatsächlichen Anzahl von Tagen in demjenigen Zinsberechnungszeitraum, der in die Zinsperiode fällt, in der er beginnt, geteilt durch das Produkt von (x) der tatsächlichen Anzahl von Tagen in dieser Zinsperiode und (y) die Anzahl von Zinsperioden in einem Jahr, und (B) der tatsächlichen Anzahl von Tagen in demjenigen Zinsberechnungszeitraum, der in die nächste Zinsperiode fällt, geteilt durch das Produkt von (x) der tatsächlichen Anzahl von Tagen in dieser Zinsperiode und (y) die Anzahl von Zinsperioden in einem Jahr.]

[Im Falle der Anwendung von 30/360 einfügen:

Die Anzahl von Tagen im jeweiligen Zinsberechnungszeitraum, dividiert durch 360 (wobei die Anzahl der Tage auf der Grundlage eines Jahres von 360 mit zwölf Monaten zu 30 Tagen zu ermitteln ist (es sei denn, (A) der letzte Tag des Zinsberechnungszeitraumes fällt auf den 31. Tag eines Monats, während der erste Tag des Zinsberechnungszeitraumes weder auf den 30. noch auf den 31. Tag eines Monats fällt, wobei in diesem Fall der diesen Tag enthaltende Monat nicht als ein auf 30 Tage gekürzter Monat zu behandeln ist, oder (B) der letzte Tag des Zinsberechnungszeitraumes fällt auf den letzten Tag des Monats Februar, wobei in diesem Fall der Monat Februar nicht als ein auf 30 Tage verlängerter Monat zu behandeln ist)).]

[Im Falle der Anwendung von 30E/360 oder Eurobond Basis einfügen:

Die Anzahl der Tage im Zinsberechnungszeitraum dividiert durch 360 (es sei denn, im Fall des letzten Zinsberechnungszeitraumes fällt der Endfälligkeitstag auf den letzten Tag des Monats Februar, in welchem Fall der Monat Februar als nicht auf einen Monat zu 30 Tagen verlängert gilt).]

[Im Falle der Anwendung von Actual/365 oder Actual/Actual (ISDA) einfügen:

Die tatsächliche Anzahl von Tagen im Zinsberechnungszeitraum, dividiert durch 365 (oder, falls ein Teil dieses Zinsberechnungszeitraumes in ein Schaltjahr fällt, die Summe aus (i) der tatsächlichen Anzahl der in das Schaltjahr fallenden Tage des Zinsberechnungszeitraumes dividiert durch 366 und (ii) die tatsächliche Anzahl der nicht in das Schaltjahr fallenden Tage des Zinsberechnungszeitraumes dividiert durch 365).]

[Im Falle der Anwendung von Actual/365 (Fixed) einfügen:

Die tatsächliche Anzahl von Tagen im Zinsberechnungszeitraum dividiert durch 365.]

[Im Falle der Anwendung von Actual/360 einfügen:

Die tatsächliche Anzahl von Tagen im Zinsberechnungszeitraum, dividiert durch 360.]]

[Im Fall von strukturiert verzinslichen Schuldverschreibungen mit Struktur Fix-to-floating oder Struktur Fix-to-reverse-floating, einfügen: (b) Zinstagequotient für einen beliebigen Zeitraum mit variabler Verzinsung.] [Im Fall von fix verzinslichen, variabel verzinslichen und strukturiert verzinslichen Schuldverschreibungen (ausgenommen mit Struktur Fix-to-floating oder Struktur Fix-to-reverse-floating), einfügen: Zinstagequotient.] "Zinstagequotient" bezeichnet im Hinblick auf die Berechnung eines Betrages für einen beliebigen Zeitraum [im Fall von strukturiert verzinslichen Schuldverschreibungen mit Struktur Fix-to-floating oder Struktur Fix-to-reverse-floating, einfügen: mit

variabler Verzinsung] (der "Zinsberechnungszeitraum") [**Anwendbare Zinsberechnungsmethode einfügen:** ([Actual/Actual (ICMA)] [30/360] [30E/360 oder Eurobond Basis] [Actual/365 oder Actual/Actual (ISDA)] [Actual/365 (Fixed)] [Actual/360])]:

[Im Falle der Anwendung von Actual/Actual (ICMA) einfügen:

- (i) Falls der Zinsberechnungszeitraum gleich oder kürzer als die Zinsperiode ist, innerhalb welcher er fällt, die tatsächliche Anzahl von Tagen im Zinsberechnungszeitraum, dividiert durch das Produkt (A) der tatsächlichen Anzahl von Tagen in der jeweiligen Zinsperiode und (B) der Anzahl der Zinsperioden in einem Jahr.
- (ii) Falls der Zinsberechnungszeitraum länger als eine Zinsperiode ist, die Summe: (A) der tatsächlichen Anzahl von Tagen in demjenigen Zinsberechnungszeitraum, der in die Zinsperiode fällt, in der er beginnt, geteilt durch das Produkt von (x) der tatsächlichen Anzahl von Tagen in dieser Zinsperiode und (y) die Anzahl von Zinsperioden in einem Jahr, und (B) der tatsächlichen Anzahl von Tagen in demjenigen Zinsberechnungszeitraum, der in die nächste Zinsperiode fällt, geteilt durch das Produkt von (x) der tatsächlichen Anzahl von Tagen in dieser Zinsperiode und (y) die Anzahl von Zinsperioden in einem Jahr.]

[Im Falle der Anwendung von 30/360 einfügen:

Die Anzahl von Tagen im jeweiligen Zinsberechnungszeitraum, dividiert durch 360 (wobei die Anzahl der Tage auf der Grundlage eines Jahres von 360 mit zwölf Monaten zu 30 Tagen zu ermitteln ist (es sei denn, (A) der letzte Tag des Zinsberechnungszeitraumes fällt auf den 31. Tag eines Monats, während der erste Tag des Zinsberechnungszeitraumes weder auf den 30. noch auf den 31. Tag eines Monats fällt, wobei in diesem Fall der diesen Tag enthaltende Monat nicht als ein auf 30 Tage gekürzter Monat zu behandeln ist, oder (B) der letzte Tag des Zinsberechnungszeitraumes fällt auf den letzten Tag des Monats Februar, wobei in diesem Fall der Monat Februar nicht als ein auf 30 Tage verlängerter Monat zu behandeln ist)).]

[Im Falle der Anwendung von 30E/360 oder Eurobond Basis einfügen:

Die Anzahl der Tage im Zinsberechnungszeitraum dividiert durch 360 (es sei denn, im Fall des letzten Zinsberechnungszeitraumes fällt der Endfälligkeitstag auf den letzten Tag des Monats Februar, in welchem Fall der Monat Februar als nicht auf einen Monat zu 30 Tagen verlängert gilt).]

[Im Falle der Anwendung von Actual/365 oder Actual/Actual (ISDA) einfügen:

Die tatsächliche Anzahl von Tagen im Zinsberechnungszeitraum, dividiert durch 365 (oder, falls ein Teil dieses Zinsberechnungszeitraumes in ein Schaltjahr fällt, die Summe aus (i) der tatsächlichen Anzahl der in das Schaltjahr fallenden Tage des Zinsberechnungszeitraumes dividiert durch 366 und (ii) die tatsächliche Anzahl der nicht in das Schaltjahr fallenden Tage des Zinsberechnungszeitraumes dividiert durch 365).]

[Im Falle der Anwendung von Actual/365 (Fixed) einfügen:

Die tatsächliche Anzahl von Tagen im Zinsberechnungszeitraum dividiert durch 365.]

[Im Falle der Anwendung von Actual/360 einfügen:

Die tatsächliche Anzahl von Tagen im Zinsberechnungszeitraum, dividiert durch 360.]

§ 4 (Rückzahlung)

[Im Fall von Rückzahlung bei Endfälligkeit, einfügen:

(1) **Rückzahlung bei Endfälligkeit.** Soweit nicht zuvor bereits ganz oder teilweise zurückgezahlt oder zurückgekauft und entwertet, werden die Schuldverschreibungen zu ihrem Rückzahlungsbetrag von [**Rückzahlungsbetrag (mindestens 100%) einfügen**]% des Nennbetrags (der "**Rückzahlungsbetrag**") am [**Endfälligkeitstag einfügen**] (der "**Endfälligkeitstag**") zurückgezahlt.]

[Im Fall von fixverzinslichen Schuldverschreibungen und falls Teiltilgung anwendbar ist, einfügen:

(1) **Teiltilgung.** Die Schuldverschreibungen werden ab dem [**Teiltilgungsbeginn einfügen**] [**relevanten Teiltilgungszeitraum einfügen:** [halbjährlich] [jährlich]] [**anderen Teiltilgungszeitraum einfügen**] durch Zahlung eines Teiltilgungsbetrags von [**Teiltilgungsbetrag einfügen**] % des Nennbetrags (der

"Teiltilgungsbetrag") je Schuldverschreibung jeweils zum **[Teiltilgungstage einfügen]** (jeweils ein "Teiltilgungstag") zurückgezahlt. Endfälligkeitstag ist der **[Endfälligkeitstag einfügen].]**

[Falls vorzeitige Rückzahlung nach Wahl der Emittentin vorgesehen ist, einfügen:

(2) **Vorzeitige Rückzahlung nach Wahl der Emittentin.** Die Emittentin kann, [zum] [zu jedem] **[Wahlrückzahlungstag(e) (Call) einfügen]** ([der] [jeweils ein] "Wahlrückzahlungstag (Call)") die Schuldverschreibungen insgesamt oder teilweise kündigen und zu ihrem Wahlrückzahlungsbetrag (Call) (wie nachstehend definiert) **[im Fall von fixverzinslichen, variabel verzinslichen und strukturiert verzinslichen Schuldverschreibungen, einfügen:** zuzüglich bis zum Wahlrückzahlungstag (Call) aufgelaufener Zinsen] zurückzahlen, nachdem sie die Anleihegläubiger mindestens **[Kündigungsfrist einfügen]** Geschäftstage vor dem Wahlrückzahlungstag (Call) gemäß § 10 benachrichtigt hat (wobei diese Erklärung den für die Rückzahlung der Schuldverschreibungen festgelegten Wahlrückzahlungstag (Call) angeben muss).]

[Falls keine vorzeitige Rückzahlung nach Wahl der Emittentin vorgesehen ist, einfügen:

(2) **Keine vorzeitige Rückzahlung nach Wahl der Emittentin.** Die Emittentin ist nicht berechtigt, die Schuldverschreibungen zu kündigen und vorzeitig zurückzuzahlen.]

[Falls vorzeitige Rückzahlung nach Wahl der Anleihegläubiger vorgesehen ist, einfügen:

(3) **Vorzeitige Rückzahlung nach Wahl der Anleihegläubiger.** Sofern ein Anleihegläubiger der Emittentin die entsprechende Absicht in Form einer schriftlichen Ausübungserklärung (entsprechende Formulare sind bei der Emittentin erhältlich) mindestens **[Kündigungsfrist einfügen]** Geschäftstage im Voraus mitteilt, hat die Emittentin die entsprechenden Schuldverschreibungen am **[Wahlrückzahlungstag (Put) einfügen]** (jeweils ein "Wahlrückzahlungstag (Put)") zu ihrem Wahlrückzahlungsbetrag (Put) (wie nachstehend definiert) **[im Fall von fixverzinslichen, variabel verzinslichen und strukturiert verzinslichen Schuldverschreibungen, einfügen:** zuzüglich bis zum maßgeblichen Wahlrückzahlungstag (Put) aufgelaufener Zinsen] zurückzuzahlen. Ein Widerruf einer erfolgten Ausübung dieses Rechts ist nicht möglich.

Falls die Ausübungserklärung am letzten Tag der Kündigungsfrist vor dem Wahlrückzahlungstag (Put) nach 17:00 Uhr Wiener Zeit bei der Emittentin eingeht, ist das Wahlrecht nicht wirksam ausgeübt. Die Ausübungserklärung hat anzugeben: (i) den Gesamtnennbetrag der Schuldverschreibungen, für die das Wahlrecht ausgeübt wird; und (ii) die ISIN dieser Schuldverschreibungen (soweit vergeben). Für die Ausübungserklärung kann ein Formular, wie es bei der Emittentin erhältlich ist, verwendet werden. Die Rückzahlung der Schuldverschreibungen, für welche das Wahlrecht ausgeübt worden ist, erfolgt nur gegen Lieferung der Schuldverschreibungen an die Emittentin oder deren Order.]

[Falls keine vorzeitige Rückzahlung nach Wahl der Anleihegläubiger vorgesehen ist, einfügen:

(3) **Keine vorzeitige Rückzahlung nach Wahl der Anleihegläubiger.** Die Anleihegläubiger sind nicht berechtigt, die Schuldverschreibungen zu kündigen und die vorzeitige Rückzahlung zu verlangen.]

[Falls Definitionen anwendbar, einfügen:

(4) **Definitionen:**

[Sofern anwendbar, nur im Falle von Nullkupon Schuldverschreibungen einfügen: "Amortisationsbetrag" meint den vorgesehenen Rückzahlungsbetrag der Schuldverschreibung am Endfälligkeitstag, abgezinst mit einem jährlichen Satz (als Prozentsatz ausgedrückt), der von der Emittentin wie folgt berechnet wird: Rückzahlungsbetrag der Schuldverschreibungen abgezinst auf den Emissionspreis am Begebungstag auf Basis einer jährlichen Verzinsung unter Berücksichtigung bereits aufgelaufener Zinsen, wobei das Ergebnis kaufmännisch auf zwei Nachkommastellen gerundet wird. Ist eine solche Rechnung für einen Zeitraum von weniger als einem Jahr aufzustellen, so liegt ihr der Zinstagequotient (wie nachstehend definiert) zugrunde.]

[Falls Vorzeitige Rückzahlung nach Wahl der Emittentin anwendbar ist, einfügen: "Wahlrückzahlungsbetrag (Call)" meint **[sofern anwendbar, nur im Fall von Nullkupon-Schuldverschreibungen einfügen:** den Amortisationsbetrag der Schuldverschreibungen (wie vorstehend definiert)] **[Wahlrückzahlungsbetrag (-beträge) (Call) für die maßgeblichen Wahlrückzahlungstag(e) (Call) einfügen]** **[falls keine Wahlrückzahlungsbetrag (-beträge) (Call) anwendbar sind, einfügen (nur im Fall von fixverzinslichen, variabel verzinslichen und strukturiert verzinslichen Schuldverschreibungen anwendbar):** den Nennbetrag der Schuldverschreibungen.]]

[Falls Vorzeitige Rückzahlung nach Wahl der Anleihegläubiger anwendbar ist, einfügen: "Wahlrückzahlungsbetrag (Put)" meint **[sofern anwendbar, nur im Fall von Nullkupon-Schuldverschreibungen einfügen:** den Amortisationsbetrag der Schuldverschreibungen (wie vorstehend definiert)] **[Wahlrückzahlungsbetrag (-beträge) (Put) für die maßgeblichen Wahlrückzahlungstag(e) (Put) einfügen] [falls keine Wahlrückzahlungsbetrag (-beträge) (Put) anwendbar sind, einfügen (nur im Fall von fixverzinslichen, variabel verzinslichen und strukturiert verzinslichen Schuldverschreibungen anwendbar):** den Nennbetrag der Schuldverschreibungen].]

[im Fall von Nullkupon-Schuldverschreibungen, einfügen:

"Zinstagequotient" bezeichnet im Hinblick auf die Berechnung eines Betrages für einen beliebigen Zeitraum (der "Zinsberechnungszeitraum") **[Anwendbare Zinsberechnungsmethode einfügen:** ([Actual/Actual (ICMA)] [30/360] [30E/360 oder Eurobond Basis] [Actual/365 oder Actual/Actual (ISDA)] [Actual/365 (Fixed)] [Actual/360]):

[Im Falle der Anwendung von Actual/Actual (ICMA) einfügen:

- (i) Falls der Zinsberechnungszeitraum gleich oder kürzer als die Aufzinsungsperiode bzw. Diskontierungsperiode ist, innerhalb welcher er fällt, die tatsächliche Anzahl von Tagen im Zinsberechnungszeitraum, dividiert durch das Produkt (A) der tatsächlichen Anzahl von Tagen in der jeweiligen Aufzinsungsperiode bzw. Diskontierungsperiode und (B) der Anzahl der Aufzinsungsperioden bzw. Diskontierungsperioden in einem Jahr.
- (ii) Falls der Zinsberechnungszeitraum länger als eine Aufzinsungsperiode bzw. Diskontierungsperiode ist, die Summe: (A) der tatsächlichen Anzahl von Tagen in demjenigen Zinsberechnungszeitraum, der in die Aufzinsungsperiode bzw. Diskontierungsperiode fällt, in der er beginnt, geteilt durch das Produkt von (x) der tatsächlichen Anzahl von Tagen in dieser Aufzinsungsperiode bzw. Diskontierungsperiode und (y) die Anzahl von Aufzinsungsperioden bzw. Diskontierungsperioden in einem Jahr, und (B) der tatsächlichen Anzahl von Tagen in demjenigen Zinsberechnungszeitraum, der in die nächste Aufzinsungsperiode bzw. Diskontierungsperiode fällt, geteilt durch das Produkt von (x) der tatsächlichen Anzahl von Tagen in dieser Aufzinsungsperiode bzw. Diskontierungsperiode und (y) die Anzahl von Aufzinsungsperioden bzw. Diskontierungsperioden in einem Jahr.]

[Im Falle der Anwendung von 30/360 einfügen:

Die Anzahl von Tagen im jeweiligen Zinsberechnungszeitraum, dividiert durch 360 (wobei die Anzahl der Tage auf der Grundlage eines Jahres von 360 mit zwölf Monaten zu 30 Tagen zu ermitteln ist (es sei denn, (A) der letzte Tag des Zinsberechnungszeitraumes fällt auf den 31. Tag eines Monats, während der erste Tag des Zinsberechnungszeitraumes weder auf den 30. noch auf den 31. Tag eines Monats fällt, wobei in diesem Fall der diesen Tag enthaltende Monat nicht als ein auf 30 Tage gekürzter Monat zu behandeln ist, oder (B) der letzte Tag des Zinsberechnungszeitraumes fällt auf den letzten Tag des Monats Februar, wobei in diesem Fall der Monat Februar nicht als ein auf 30 Tage verlängerter Monat zu behandeln ist)).]

[Im Falle der Anwendung von 30E/360 oder Eurobond Basis einfügen:

Die Anzahl der Tage im Zinsberechnungszeitraum dividiert durch 360 (es sei denn, im Fall des letzten Zinsberechnungszeitraumes fällt der Endfälligkeitstag auf den letzten Tag des Monats Februar, in welchem Fall der Monat Februar als nicht auf einen Monat zu 30 Tagen verlängert gilt).]

[Im Falle der Anwendung von Actual/365 oder Actual/Actual (ISDA) einfügen:

Die tatsächliche Anzahl von Tagen im Zinsberechnungszeitraum, dividiert durch 365 (oder, falls ein Teil dieses Zinsberechnungszeitraumes in ein Schaltjahr fällt, die Summe aus (i) der tatsächlichen Anzahl der in das Schaltjahr fallenden Tage des Zinsberechnungszeitraumes dividiert durch 366 und (ii) die tatsächliche Anzahl der nicht in das Schaltjahr fallenden Tage des Zinsberechnungszeitraumes dividiert durch 365).]

[Im Falle der Anwendung von Actual/365 (Fixed) einfügen:

Die tatsächliche Anzahl von Tagen im Zinsberechnungszeitraum dividiert durch 365.]

[Im Falle der Anwendung von Actual/360 einfügen:

Die tatsächliche Anzahl von Tagen im Zinsberechnungszeitraum, dividiert durch 360.]]

§ 5 (Zahlungen)

(1) **Zahlungen.** Zahlungen auf Kapital **[im Fall von fixverzinslichen, variabel verzinslichen und strukturiert verzinslichen Schuldverschreibungen, einfügen:** und Zinsen] auf die Schuldverschreibungen erfolgen bei Fälligkeit vorbehaltlich geltender steuerlicher und sonstiger gesetzlicher Regelungen und Vorschriften in der frei handelbaren und konvertierbaren Währung, die am entsprechenden Fälligkeitstag die Währung des Staates der festgelegten Währung ist. Die Zahlung von Kapital **[im Fall von fixverzinslichen, variabel verzinslichen und strukturiert verzinslichen Schuldverschreibungen, einfügen:** und Zinsen] erfolgt, vorbehaltlich geltender steuerlicher und sonstiger gesetzlicher Regelungen und Vorschriften, über die Zahlstelle zur Weiterleitung an die Verwahrstelle oder nach deren Anweisung durch Gutschrift auf die jeweilige für den Anleihegläubiger depotführende Stelle.

(2) **Geschäftstag.** Fällt der Endfälligkeitstag **[im Fall von fixverzinslichen Schuldverschreibungen und falls Teiltilgung anwendbar ist, einfügen:** oder ein Teiltilgungstag] (wie in § 4 (1) definiert) in Bezug auf eine Schuldverschreibung auf einen Tag, der kein Geschäftstag ist, hat der Anleihegläubiger - unbeschadet der Bestimmungen der **[im Fall von fixverzinslichen, variabel verzinslichen und strukturiert verzinslichen Schuldverschreibungen, einfügen:** Zinsperiode] **[im Fall von Nullkupon-Schuldverschreibungen, einfügen:** Aufzinsungsperiode bzw. Diskontierungsperiode] - keinen Anspruch auf Zahlung vor dem nächsten Geschäftstag am jeweiligen Ort und ist nicht berechtigt, zusätzliche Zinsen oder sonstige Zahlungen auf Grund dieser Verspätung zu verlangen.

"**Geschäftstag**" ist jeder Tag (außer einem Samstag und einem Sonntag) an dem **[falls (ein) maßgebliche(s) Finanzzentrum (oder -zentren) angegeben wird/werden, einfügen:** die Banken in **[maßgeblichen Finanzzentrum einfügen]** für Geschäfte (einschließlich Devisenhandelsgeschäfte und Fremdwährungseinlagengeschäfte) geöffnet sind] **[falls die festgelegte Währung (oder eine der festgelegten Währungen) Euro ist bzw falls nur oder zusätzlich TARGET2 angegeben wird, einfügen:** [und] alle für die Abwicklung von Zahlungen in Euro wesentlichen Teile des Trans-European Automated Real-Time Gross Settlement Express Transfer Systems ("**TARGET2**") in Betrieb sind].

(3) **Bezugnahmen auf Kapital.** Bezugnahmen in diesen Emissionsbedingungen auf "Kapital" schließen den **[im Fall von Rückzahlung bei Endfälligkeit einfügen:** Rückzahlungsbetrag] **[im Fall von fixverzinslichen Schuldverschreibungen und falls Teiltilgung anwendbar ist, einfügen:** jeden Teiltilgungsbetrag] **[falls Vorzeitige Rückzahlung nach Wahl der Emittentin anwendbar ist, einfügen:** den Wahrückzahlungsbetrag (Call)] **[falls Vorzeitige Rückzahlung nach Wahl der Anleihegläubiger anwendbar ist, einfügen:** den Wahrückzahlungsbetrag (Put)] sowie sonstige auf oder in Bezug auf die Schuldverschreibungen zahlbaren Beträge mit ein.

§ 6 (Steuern)

(1) Die Emittentin haftet nicht für und ist nicht zur Zahlung irgendwelcher Steuern, Abgaben, Gebühren, Abzüge und sonstiger Kosten verpflichtet, welche für den Anleihegläubiger zur Anwendung gelangen können oder könnten.

(2) Alle in Bezug auf die Schuldverschreibungen zahlbaren Beträge werden unter Abzug oder Einbehalt von Steuern, Abgaben oder amtlichen Gebühren gleich welcher Art, gezahlt, falls der Abzug oder Einbehalt verpflichtend vorgeschrieben ist. In diesem Fall werden keine zusätzlichen Beträge in Bezug auf diesen Abzug oder Einbehalt geleistet.

§ 7 (Verjährung)

Ansprüche gegen die Emittentin auf Zahlungen hinsichtlich der Schuldverschreibungen verjähren, sofern sie nicht innerhalb von **[Verjährungsfrist für Kapital einfügen:** [zehn] **[andere Zahl einfügen]]** Jahren (im Falle des Kapitals) **[im Fall von fixverzinslichen, variabel verzinslichen und strukturiert verzinslichen Schuldverschreibungen, einfügen:** und innerhalb von **[Verjährungsfrist für Zinsen einfügen:** [drei] **[andere Zahl einfügen]]** Jahren (im Falle von Zinsen)] ab dem Tag der Fälligkeit geltend gemacht werden.

§ 8 (Beauftragte Stellen)

(1) **Bestellung.** Die [*im Fall von fixverzinslichen und Nullkupon-Schuldverschreibungen, einfügen:* Zahlstelle (die "Zahlstelle" oder eine "beauftragte Stelle") lautet] [*im Fall von variabel verzinslichen und strukturiert verzinslichen Schuldverschreibungen, einfügen:* Zahlstelle und die Berechnungsstelle (die "Zahlstelle" und die "Berechnungsstelle", zusammen die "beauftragten Stellen") lauten]:

Zahlstelle: [*bezeichnete Zahlstelle(n) einfügen*]

[im Fall von variabel verzinslichen und strukturiert verzinslichen Schuldverschreibungen, einfügen:
Berechnungsstelle: [*bezeichnete Berechnungsstelle einfügen*]]

(2) **Änderung der Bestellung oder Abberufung.** Die Emittentin wird zu jedem Zeitpunkt eine Zahlstelle [*im Fall von variabel verzinslichen und strukturiert verzinslichen Schuldverschreibungen, einfügen:* und eine Berechnungsstelle] unterhalten, behält sich aber das Recht vor, jederzeit die Bestellung einer beauftragten Stelle zu ändern oder zu beenden und/oder zusätzliche oder andere Zahlstellen [*im Fall von variabel verzinslichen und strukturiert verzinslichen Schuldverschreibungen, einfügen:* und/oder Berechnungsstellen] im EWR zu bestellen. Änderungen in Bezug auf die Zahlstelle [*im Fall von variabel verzinslichen und strukturiert verzinslichen Schuldverschreibungen, einfügen:* und die Berechnungsstelle] werden den Anleihegläubigern gemäß § 10 mitgeteilt.

(3) **Beauftragte der Emittentin.** Jede beauftragte Stelle handelt ausschließlich als Beauftragte der Emittentin und übernimmt keinerlei Verpflichtungen gegenüber den Anleihegläubigern und es wird kein Auftrags- oder Treuhandverhältnis zwischen ihr und den Anleihegläubigern begründet.

(4) **Verbindlichkeit der Festsetzungen.** Alle Bescheinigungen, Mitteilungen, Gutachten, Festsetzungen, Berechnungen, Quotierungen und Entscheidungen, die von der Emittentin [,][und/oder] einer Zahlstelle [*im Fall von variabel verzinslichen und strukturiert verzinslichen Schuldverschreibungen, einfügen:* und/oder der Berechnungsstelle] für die Zwecke dieser Emissionsbedingungen gemacht, abgegeben, getroffen oder eingeholt werden, sind (sofern nicht ein offensichtlicher Irrtum vorliegt) für die Emittentin, die Zahlstelle(n) und die Anleihegläubiger bindend.

(5) **Haftungsausschluss.** Soweit gesetzlich zulässig, übernimmt (übernehmen) die Zahlstelle(n) [*im Fall von variabel verzinslichen und strukturiert verzinslichen Schuldverschreibungen, einfügen:* und die Berechnungsstelle] keine Haftung für irgendeinen Irrtum oder eine Unterlassung oder irgendeine darauf beruhende nachträgliche Korrektur in der Berechnung oder Veröffentlichung irgendeines Betrags oder einer Festlegung in Bezug auf die Schuldverschreibungen, sei es auf Grund von Fahrlässigkeit oder aus sonstigen Gründen.

§ 9 (Begebung weiterer Schuldverschreibungen. Rückkauf.)

(1) **Begebung weiterer Schuldverschreibungen.** Die Emittentin ist berechtigt, jederzeit ohne Zustimmung der Anleihegläubiger weitere Schuldverschreibungen mit gleicher Ausstattung (mit Ausnahme des Kalendertags der Begebung[,][und/oder] des Emissionspreises [*im Fall von fixverzinslichen, variabel verzinslichen und strukturiert verzinslichen Schuldverschreibungen, einfügen:* und/oder des ersten Zinszahlungstags]) in der Weise zu begeben, dass sie mit diesen Schuldverschreibungen eine einheitliche Serie bilden, wobei in diesem Fall der Begriff "Schuldverschreibungen" entsprechend auszulegen ist.

(2) **Rückkauf.** Die Emittentin und jedes ihrer Tochterunternehmen sind berechtigt, Schuldverschreibungen im Markt oder anderweitig (zB durch Privatkauf) zu jedem beliebigen Preis zurückzukaufen. Die von der Emittentin erworbenen Schuldverschreibungen können nach Wahl der Emittentin von ihr gehalten, weiterverkauft oder eingezogen und entwertet werden.

§ 10 (Mitteilungen)

(1) **Bekanntmachung.** Alle die Schuldverschreibungen betreffenden Mitteilungen sind auf der Website der Emittentin ("www .bank-bgld.at/") und – soweit gesetzlich zwingend erforderlich - in den gesetzlich bestimmten Medien zu veröffentlichen und jede derartig erfolgte Mitteilung gilt am fünften Tag nach der Veröffentlichung (oder bei mehreren Veröffentlichungen am fünften Tag nach der ersten solchen Veröffentlichung) als wirksam erfolgt.

(2) **Mitteilung über die Verwahrstelle:** Die Emittentin ist berechtigt, eine Veröffentlichung gemäß § 10 (1) durch eine schriftliche Mitteilung an die Verwahrstelle zur Weiterleitung an die Anleihegläubiger zu ersetzen. Jede derartige Bekanntmachung gilt am fünften Geschäftstag nach dem Tag der Mitteilung an die Verwahrstelle als wirksam.

(3) **Form der von Anleihegläubigern zu machenden Mitteilungen:** Die Schuldverschreibungen betreffende Mitteilungen der Anleihegläubiger an die Emittentin gelten als wirksam erfolgt, wenn sie der Emittentin oder der Zahlstelle (zur Weiterleitung an die Emittentin) in schriftlicher Form in der deutschen Sprache persönlich übergeben oder per Brief übersandt werden. Der Anleihegläubiger muss einen die Emittentin zufriedenstellenden Nachweis über die von ihm gehaltenen Schuldverschreibungen erbringen. Dieser Nachweis kann (i) in Form einer Bestätigung durch die Verwahrstelle oder die Depotbank, bei der der Anleihegläubiger ein Wertpapierdepot für die Schuldverschreibungen unterhält, dass der Anleihegläubiger zum Zeitpunkt der Mitteilung Anleihegläubiger der betreffenden Schuldverschreibungen ist, oder (ii) auf jede andere geeignete Weise erfolgen. "**Depotbank**" bezeichnet jedes Kreditinstitut oder ein sonstiges anerkanntes Finanzinstitut, das berechtigt ist, das Wertpapierverwahrungsgeschäft zu betreiben und bei dem der Anleihegläubiger ein Wertpapierdepot für die Schuldverschreibungen unterhält, einschließlich das der Verwahrstelle.

§ 11 (Salvatorische Klausel)

Sollten eine oder mehrere Bestimmungen dieser Emissionsbedingungen ganz oder teilweise rechtsunwirksam sein oder werden, bleiben die übrigen Bestimmungen dieser Emissionsbedingungen in Kraft.

§ 12 (Anwendbares Recht. Gerichtsstand. Erfüllungsort)

(1) **Anwendbares Recht.** Die Schuldverschreibungen unterliegen österreichischem Recht unter Ausschluss der Regelungen des internationalen Privatrechtes, soweit dies die Anwendung fremden Rechts zur Folge hätte.

(2) **Gerichtsstand.** Ausschließlich zuständig für sämtliche im Zusammenhang mit den Schuldverschreibungen entstehenden Klagen oder sonstigen Verfahren sind die für **[den maßgeblichen Gerichtsstand einfügen: [7000 Eisenstadt] [anderen Gerichtsstand (Postleitzahl und Ort) einfügen]]** in Handelssachen sachlich zuständigen Gerichte. Verbraucher im Sinne des Konsumentenschutzgesetzes können ihre Ansprüche auch bei allen anderen zuständigen Gerichten geltend machen.

(3) **Erfüllungsort.** Erfüllungsort ist der Sitz der Emittentin in Eisenstadt, Österreich.

**Option 2 -
Emissionsbedingungen
für
gewöhnliche nicht nachrangige (*ordinary senior*)
Schuldverschreibungen**

§ 1

(Währung. Stückelung. Form. Zeichnung. Sammelurkunde. Verwahrung)

(1) **Währung. Stückelung. Form.** Diese **[im Falle der Angabe der konkreten Tranche einfügen: [Tranchennummer einfügen]** Tranche der] Serie von Schuldverschreibungen (die "Schuldverschreibungen") wird von der HYPO-BANK BURGENLAND Aktiengesellschaft (die "Emittentin") in **[Währung einfügen]** (die "Währung") **[im Falle einer Daueremission, einfügen:** als Daueremission ab dem] **[im Falle keiner Daueremission einfügen:** am] **[(Erst-)Begebungstag einfügen]** (der "Begebungstag") begeben. Die Serie von Schuldverschreibungen ist eingeteilt in Stückelungen im Nennbetrag (oder den Nennbeträgen) von **[Nennbetrag (oder Nennbeträge) einfügen]** (jeweils ein "Nennbetrag") und weist einen Gesamtnennbetrag von **[im Falle einer Daueremission einfügen:** bis zu] **[Gesamtnennbetrag einfügen]** auf. Die Schuldverschreibungen lauten auf den Inhaber (jeweils ein "Anleihegläubiger").

(2) **Zeichnung.** Die Zeichnung erfolgt zum Emissionspreis, der **[im Falle einer Daueremission einfügen:** zum Begebungstag] **[(Erst-) Emissionspreis einfügen]** beträgt **[im Falle einer Daueremission einfügen:** und danach laufend an die Marktgegebenheiten angepasst wird] **[im Fall eines Mindestzeichnungsbetrags in Höhe des Nennbetrags einfügen:** im Ausmaß von zumindest dem Nennbetrag] **[Im Falle eines Mindestzeichnungsbetrags einfügen:** zum Mindestzeichnungsbetrag von] **[Mindestzeichnungsbetrag einfügen]** **[Im Falle eines Höchstzeichnungsbetrags einfügen:** und höchstens zum Höchstzeichnungsbetrag von] **[Höchstzeichnungsbetrag einfügen]**.

(3) **Sammelurkunde.** Jede Serie der Schuldverschreibungen wird zur Gänze durch eine veränderbare Sammelurkunde (*classical global note*) (die "Sammelurkunde") gemäß § 24 lit b Depotgesetz idgF ohne Zinsscheine verbrieft, die von der oder für die Emittentin unterzeichnet wurde. Ein Anspruch auf Einzelverbriefung oder Ausfölgung einzelner Urkunden oder Zinsscheine ist ausgeschlossen.

(4) **Verwahrung.** Jede Sammelurkunde (*classical global note*) wird **[im Fall von Eigenverwahrung einfügen:** von der Emittentin und gegebenenfalls zu einem späteren Zeitpunkt] von der Wertpapiersammelbank der OeKB CSD GmbH mit der Geschäftsanschrift Strauchgasse 1-3, 1010 Wien, Österreicb (die "Verwahrstelle") verwahrt, bis sämtliche Verbindlichkeiten der Emittentin aus den Schuldverschreibungen erfüllt sind.

§ 2

(Status)

(1) Die Schuldverschreibungen stellen Instrumente Berücksichtigungsfähiger Verbindlichkeiten (wie nachstehend definiert) dar.

Die Schuldverschreibungen begründen direkte, unbesicherte und nicht nachrangige Verbindlichkeiten der Emittentin, die im Fall der Insolvenz oder Liquidation der Emittentin den gleichen Rang untereinander und den gleichen Rang mit allen anderen unbesicherten und nicht nachrangigen Instrumenten oder Verbindlichkeiten der Emittentin haben, ausgenommen jene Instrumente oder Verbindlichkeiten, die gesetzlich bevorrechtigt oder nachrangig sind.

(2) Forderungen der Emittentin dürfen nicht gegen Rückzahlungspflichten der Emittentin gemäß diesen Schuldverschreibungen aufgerechnet werden und für die Schuldverschreibungen dürfen keine vertraglichen Sicherheiten durch die Emittentin oder einen Dritten bestellt werden.

(3) Nachträglich können der Rang der Schuldverschreibungen nicht geändert sowie die Laufzeit der Schuldverschreibungen und jede anwendbare Kündigungsfrist nicht verkürzt werden.

(4) Vor einer Insolvenz oder Liquidation der Emittentin kann die Abwicklungsbehörde gemäß den anwendbaren Bankenabwicklungsgesetzen die Verbindlichkeiten der Emittentin gemäß den Schuldverschreibungen (bis auf Null) herabschreiben, sie in Anteile oder andere Eigentumstitel der Emittentin umwandeln, jeweils insgesamt oder teilweise, oder andere Abwicklungsinstrumente oder -maßnahmen anwenden, einschließlich (aber nicht beschränkt auf) eines Aufschubs oder einer Übertragung der Verbindlichkeiten auf ein anderes Unternehmen, einer Änderung der Emissionsbedingungen oder einer Kündigung der Schuldverschreibungen.

(5) Definitionen:

"**BaSAG**" bezeichnet das österreichische Sanierungs- und Abwicklungsgesetz in der jeweils geltenden Fassung, und alle Bezugnahmen in diesen Emissionsbedingungen auf die maßgeblichen Bestimmungen im BaSAG umfassen Bezugnahmen auf alle geltenden gesetzlichen Bestimmungen, die diese Bestimmungen von Zeit zu Zeit ändern oder ersetzen.

"**CRR**" bezeichnet die Verordnung (EU) Nr. 575/2013 des Europäischen Parlaments und des Rates vom 26. Juni 2013 über Aufsichtsanforderungen an Kreditinstitute und Wertpapierfirmen und zur Änderung der Verordnung (EU) Nr. 648/2012 (*Capital Requirements Regulation*) in der jeweils geltenden oder ersetzten Fassung, und alle Bezugnahmen in diesen Emissionsbedingungen auf die maßgeblichen Artikel der CRR umfassen Bezugnahmen auf alle geltenden gesetzlichen Bestimmungen, die diese Artikel jeweils ändern oder ersetzen.

"**Instrumente Berücksichtigungsfähiger Verbindlichkeiten**" bezeichnet alle (direkt begebenen) Schuldtitel der Emittentin, die zu Instrumenten berücksichtigungsfähiger Verbindlichkeiten gemäß Artikel 72b CRR und/oder § 100 Abs 2 BaSAG zählen, die in dem Mindestbetrag an Eigenmitteln und berücksichtigungsfähigen Verbindlichkeiten (*minimum requirement for own funds and eligible liabilities – MREL*) gemäß BaSAG enthalten sind, einschließlich aller Schuldtitel, die aufgrund von Übergangsbestimmungen zu den Instrumenten berücksichtigungsfähiger Verbindlichkeiten der CRR und/oder des BaSAG zählen.

"**Abwicklungsbehörde**" bezeichnet die Behörde gemäß Artikel 4 Abs 1 Z 130 CRR, die für eine Abwicklung der Emittentin auf Einzel- und/oder konsolidierter Ebene verantwortlich ist.

**§ 3
(Zinsen)**

[Im Fall von Nullkupon-Schuldverschreibungen einfügen:]

Es erfolgen keine periodischen Zinszahlungen auf die Schuldverschreibungen.]

[Im Fall von fixverzinslichen Schuldverschreibungen einfügen:]

[Im Fall eines gleichbleibenden Zinssatzes einfügen:]

(1) **[Zinssatz] [Fixzinsbetrag]**. Diese Schuldverschreibungen werden bezogen auf ihren **[im Fall einer Teiltilgung einfügen]**: ausstehenden (dh um bereits von der Emittentin bezahlte Teiltilgungsbeträge verringerten)] Nennbetrag jährlich mit **[Im Falle eines Zinssatzes einfügen]**: einem Zinssatz von **[Zinssatz einfügen]**% *per annum* (der "Zinssatz") **[Im Falle eines Fixzinsbetrags einfügen]**: einem jährlichen Fixzinsbetrag von **[Fixzinsbetrag einfügen]** (der "Fixzinsbetrag") ab dem **[Verzinsungsbeginn einfügen]** (einschließlich) (der "Verzinsungsbeginn") bis zum Endfälligkeitstag (wie in § 4 (1) definiert) (ausschließlich) verzinst. Die Laufzeit (die "Laufzeit") der Schuldverschreibungen beginnt am Begebungstag (einschließlich) und endet mit dem Ablauf des dem Endfälligkeitstag vorausgehenden Tages (einschließlich).]

[Im Fall von Stufenzinssatz einfügen:]

(1) **Zinssatz**. Diese Schuldverschreibungen werden bezogen auf ihren **[im Fall einer Teiltilgung einfügen]**: ausstehenden (dh um bereits von der Emittentin bezahlte Teiltilgungsbeträge verringerten)] Nennbetrag jährlich mit den für die jeweilige Zinsperiode maßgeblichen Zinssätzen (jeweils ein "Zinssatz") wie nachstehend angegeben ab dem **[Verzinsungsbeginn einfügen]** (einschließlich) (der "Verzinsungsbeginn") bis zum Endfälligkeitstag (wie in § 4 (1) definiert) (ausschließlich) verzinst. Die Laufzeit (die "Laufzeit") der Schuldverschreibungen beginnt am Begebungstag (einschließlich) und endet mit dem Ablauf des dem Endfälligkeitstag vorausgehenden Tages (einschließlich).

Zinsperiode	Zinssatz
-------------	----------

[]	[]% per annum
[]	[]% per annum]]

[Im Fall von variabel verzinslichen Schuldverschreibungen einfügen:

(1)(a) **Verzinsung.** Diese Schuldverschreibungen werden bezogen auf ihren Nennbetrag ab dem **[Verzinsungsbeginn einfügen]** (der "**Verzinsungsbeginn**") (einschließlich) bis zum ersten Zinszahlungstag (ausschließlich) und anschließend von jedem Zinszahlungstag (einschließlich) bis zum unmittelbar folgenden Zinszahlungstag (ausschließlich) mit dem Zinssatz (wie nachstehend definiert) verzinst.

(1)(b) **Zinssatz.** Der Zinssatz (der "**Zinssatz**") für jede Zinsperiode (wie in § 3 ([6]) definiert) entspricht der Zinsberechnungsbasis (wie nachstehend definiert), **[im Falle eines Hebelfaktors einfügen:** multipliziert mit **[Hebelfaktor einfügen].]** **[Im Falle einer Marge je nach Vorzeichen einfügen:** [zuzüglich] [abzüglich] **[Marge einfügen]% per annum**] (und ist in jedem Fall größer oder gleich null).

[Im Falle eines Maximal- und/oder Mindestzinssatzes einfügen:

[Maximalzinssatz] [und] **[Mindestzinssatz].** Der Zinssatz ist durch **[im Falle eines Maximalzinssatzes einfügen:** den Maximalzinssatz von **[Maximalzinssatz einfügen]]** [und] **[im Falle eines Mindestzinssatzes einfügen:** den Mindestzinssatz von **[Mindestzinssatz einfügen]]** begrenzt.]]

[Im Fall von strukturiert verzinslichen Schuldverschreibungen einfügen:

(1)(a) **Verzinsung.** Diese Schuldverschreibungen werden bezogen auf ihren Nennbetrag ab dem **[Verzinsungsbeginn einfügen]** (der "**Verzinsungsbeginn**") (einschließlich) bis zum ersten Zinszahlungstag (ausschließlich) und anschließend von jedem Zinszahlungstag (einschließlich) bis zum unmittelbar folgenden Zinszahlungstag (ausschließlich), längstens aber bis zum **[Verzinsungsende einfügen]** (ausschließlich) gemäß der in Abs (1)(b) dargestellten Formel zur Errechnung des Zinssatzes (der "**Zinssatz**") verzinst.

[Für strukturiert verzinsliche Schuldverschreibungen mit Struktur CMS-linked einfügen:

(1)(b) **Zinssatz.** Der Zinssatz dieser Schuldverschreibungen mit Struktur CMS-linked handelt, errechnet sich wie folgt (der Zinssatz ist in jedem Fall größer oder gleich null):

[[Faktor einfügen] mal] [Swapsatz 1 einfügen] [gegebenenfalls Swapsatz 2 einfügen: minus **[Swapsatz 2 einfügen]]** per annum wie jeweils gemäß der Swapsatzberechnungsbasis festgestellt]

[Für strukturiert verzinsliche Schuldverschreibungen mit Struktur Reverse-floating einfügen:

(1)(b) **Zinssatz.** Der Zinssatz dieser Schuldverschreibungen mit Struktur reverse floating handelt, errechnet sich wie folgt (der Zinssatz ist in jedem Fall größer oder gleich null):

[Minuend einfügen] minus **[[Faktor einfügen] mal]** Zinsberechnungsbasis (wie nachstehend definiert) per annum]

[Für strukturiert verzinsliche Schuldverschreibungen mit Struktur Fix-to-floating einfügen:

(1)(b) **Zinssatz.** Der Zinssatz errechnet sich wie folgt:

(i) In der Zinsperiode vom **[Verzinsungsbeginn einfügen]** (einschließlich) bis **[Fixverzinsungsende einfügen]** werden die Schuldverschreibungen mit dem Fixzinssatz von **[Fixzinssatz einfügen]** (der "**Fixzinssatz**") verzinst.

(ii) Danach werden die Schuldverschreibungen mit einem variablen Zinssatz (der "**variable Zinssatz**") verzinst, der sich wie folgt berechnet (der Zinssatz ist in jedem Fall größer oder gleich null):

[im Falle von Zinsberechnungsbasis einfügen: Zinsberechnungsbasis (wie nachstehend definiert), **[im Falle eines Hebelfaktors einfügen:** multipliziert mit **[Hebelfaktor einfügen]]** **[Im Falle einer Marge je nach Vorzeichen einfügen:** [zuzüglich][abzüglich] **[Marge einfügen]% per annum.**]

[im Falle von Swapsatzberechnungsbasis einfügen: Swapsatzberechnungsbasis (wie nachstehend definiert), **[im Falle von Swapsatzberechnungsbasis einfügen:** **[Faktor einfügen]** [mal] **[Swapsatz 1 einfügen]** **[gegebenenfalls Swapsatz 2 einfügen:** minus **[Swapsatz 2 einfügen]]** per annum wie jeweils gemäß der Swapsatzberechnungsbasis festgestellt].]

[Für strukturiert verzinsliche Schuldverschreibungen mit Struktur Fix-to-reverse-floating einfügen:

(1)(b) **Zinssatz.** Der Zinssatz errechnet sich wie folgt (der Zinssatz ist in jedem Fall größer oder gleich null):

- (i) In der Zinsperiode vom **[Verzinsungsbeginn einfügen]** (einschließlich) bis **[Fixverzinsungsende einfügen]** (einschließlich) werden die Schuldverschreibungen jährlich mit dem Fixzinssatz von **[Fixzinssatz einfügen]** (der "Fixzinssatz") verzinst.
- (ii) Danach werden die Schuldverschreibungen mit einem variablen Zinssatz (der "variable Zinssatz") verzinst, der sich wie folgt berechnet:

[Minuend einfügen] minus **[Faktor einfügen]** mal **[Zinsberechnungsbasis (wie nachstehend definiert) per annum]**

[Im Falle eines Maximal- und/oder Mindestzinssatzes einfügen:

[Maximalzinssatz] [und] [Mindestzinssatz]. Der Zinssatz ist durch **[im Falle eines Maximalzinssatzes einfügen:** den Maximalzinssatz von **[Maximalzinssatz einfügen]]** [und] **[im Falle eines Mindestzinssatzes einfügen:** den Mindestzinssatz von **[Mindestzinssatz einfügen]]** begrenzt.]]

[Im Fall von variabel verzinslichen Schuldverschreibungen und falls im Fall von strukturiert verzinslichen Schuldverschreibungen "Zinsberechnungsbasis" anwendbar ist, einfügen:

(1)(c) **Zinsberechnungsbasis.** "Zinsberechnungsbasis" ist

Der Angebotssatz oder das arithmetische Mittel der Angebotssätze (ausgedrückt als Prozentsatz *per annum*) für Einlagen in **[Währung einfügen]** wie auf der Bildschirmseite (wie nachstehend definiert) gegen 11:00 Uhr (**[im Falle von LIBOR einfügen:** Londoner] **[im Falle von EURIBOR einfügen:** Brüsseler] Ortszeit) (die "festgelegte Zeit") am **[im Falle von LIBOR einfügen:** zweiten Londoner Geschäftstag vor Beginn der jeweiligen Zinsperiode] **[im Falle von EURIBOR einfügen:** zweiten Geschäftstag vor Beginn der jeweiligen Zinsperiode] (jeweils ein "Zinsfeststellungstag") angezeigt, wie von der Berechnungsstelle festgestellt. Wenn fünf oder mehr solcher Angebotssätze auf der Bildschirmseite verfügbar sind, werden der höchste Angebotssatz (oder wenn mehrere höchste Angebotssätze vorhanden sind, nur einer dieser Angebotssätze) und der niedrigste Angebotssatz (oder, wenn mehrere niedrigste Angebotssätze vorhanden sind, nur einer dieser Angebotssätze) von der Berechnungsstelle zum Zwecke der Bestimmung des arithmetischen Mittels der Angebotssätze außer Betracht gelassen.

"Bildschirmseite" meint die **[Bildschirmseite einfügen]**.

Sollte der Angebotssatz zur festgelegten Zeit nicht auf der Bildschirmseite erscheinen wird die Berechnungsstelle von je einer Geschäftsstelle der vier Banken mit der größten Bilanzsumme, deren Angebotssätze zur Bestimmung des zuletzt auf der Bildschirmseite erschienenen Referenzzinssatzes verwendet wurden (die "Referenzbanken") deren Angebotssätze (ausgedrückt als Prozentsatz p.a.) für Einlagen in der Währung für die jeweilige Zinsperiode gegenüber führenden Banken **[im Falle von LIBOR einfügen:** im Londoner Interbanken-Markt] **[im Falle von EURIBOR einfügen:** in der Euro-Zone] (der "relevante Markt") etwa zur festgelegten Zeit am Zinsfeststellungstag anfordern. Falls zumindest zwei Referenzbanken der Berechnungsstelle solche Angebotssätze nennen, ist der Angebotssatz für die betreffende Zinsperiode das arithmetische Mittel (falls erforderlich, auf- oder abgerundet **[im Falle von EURIBOR einfügen:** auf das nächste tausendstel Prozent, wobei ab 0,0005 aufzurunden ist] **[in allen anderen Fällen einfügen:** auf- oder abgerundet auf das nächste einhunderttausendstel Prozent, wobei ab 0,000005 aufgerundet wird]) der ermittelten Angebotssätze.

Falls an einem Zinsfeststellungstag nur eine oder keine der Referenzbanken der Berechnungsstelle solche Angebotssätze nennt, wird der Angebotssatz für die betreffende Zinsperiode wie folgt berechnet:

Der Angebotssatz entspricht dem arithmetischen Mittel (gegebenenfalls gerundet wie oben beschrieben) jener Sätze, die die Berechnungsstelle von den ausgewählten Referenzbanken zur festgelegten Zeit am betreffenden Zinsfeststellungstag für Einlagen in der Währung für die betreffende Zinsperiode für die Emittentin angeboten bekommt.

Falls nur eine oder keine der Referenzbanken der Berechnungsstelle solche Angebotssätze nennen, dann soll der Angebotssatz für die betreffende Zinsperiode der Angebotssatz für Einlagen in der Währung für die betreffende Zinsperiode oder das arithmetische Mittel (gerundet wie oben beschrieben) der Angebotssätze für Einlagen in der Währung für die betreffende Zinsperiode sein, den bzw die eine oder mehrere Banken der

Berechnungsstelle als Sätze bekannt geben, die sie an dem betreffenden Zinsfeststellungstag gegenüber führenden Banken am relevanten Markt nennen (bzw den diese Banken gegenüber der Berechnungsstelle nennen).

Für den Fall, dass der Angebotssatz nicht gemäß den vorstehenden Bestimmungen ermittelt werden kann, ist der Angebotssatz jener Angebotssatz, bzw das arithmetische Mittel der Angebotssätze, an dem letzten Tag vor dem Zinsfeststellungstag, an dem diese Angebotssätze angezeigt wurden.

[Im Falle von EURIBOR einfügen: "Euro-Zone" bezeichnet das Gebiet derjenigen Mitgliedstaaten der Europäischen Union, die gemäß dem Vertrag über die Gründung der Europäischen Gemeinschaft (unterzeichnet in Rom am 25.3.1957), geändert durch den Vertrag über die Europäische Union (unterzeichnet in Maastricht am 7. Februar 1992), den Amsterdamer Vertrag vom 2.10.1997 und den Vertrag von Lissabon vom 13.12.2007, in seiner jeweiligen Fassung, eine einheitliche Währung eingeführt haben oder jeweils eingeführt haben werden.]]

[Falls im Fall von strukturiert verzinslichen Schuldverschreibungen "Swapsatzberechnungsbasis" anwendbar ist, einfügen:

(1)(c) **Swapsatzberechnungsbasis.** "Swapsatzberechnungsbasis" ist jeweils der Swapsatz 1 **[im Falle eines zweiten Zinssatzes einfügen:** und Swapsatz 2] der auf der Bildschirmseite am Zinsfeststellungstag (wie nachstehend definiert) gegen 11.00 Uhr Brüsseler Ortszeit) am zweiten Geschäftstag vor Beginn der jeweiligen Zinsperiode (jeweils ein "Zinsfeststellungstag") angezeigt wird, wie von der Berechnungsstelle festgestellt.

"Bildschirmseite" bedeutet **[Bildschirmseite einfügen]** oder jede Nachfolgesseite. Sollte die maßgebliche Bildschirmseite nicht zur Verfügung stehen oder wird einer der maßgeblichen Swapsätze nicht zu der genannten Zeit angezeigt, wird die Berechnungsstelle von den Hauptniederlassungen jeder der Referenzbanken (wie nachstehend definiert) in der Euro-Zone deren jeweils maßgebliche Swapsätze (jeweils als Prozentsatz per annum ausgedrückt) gegenüber führenden Banken im Interbanken-Markt in der Euro-Zone um ca. 11:00 Uhr (Brüsseler Ortszeit) am Zinsfeststellungstag anfordern. Falls zwei oder mehr Referenzbanken der Berechnungsstelle solche Swapsätze nennen, wird der Zinssatz für die betreffende Zinsperiode anhand des arithmetischen Mittels (falls erforderlich, auf- oder abgerundet auf das nächste ein Hunderttausendstel Prozent, wobei 0,000005 und mehr aufgerundet wird) dieser Swapsätze ermittelt wobei alle Festlegungen durch die Berechnungsstelle erfolgen. Falls an einem Zinsfeststellungstag nur eine oder keine der Referenzbanken der Berechnungsstelle solche Swapsätze nennt, wird der Zinssatz für die betreffende Zinsperiode anhand des arithmetischen Mittels (falls erforderlich, auf oder abgerundet auf das nächste ein Hunderttausendstel Prozent, wobei 0,000005 und mehr aufgerundet wird) dieser Swapsätze ermittelt, die die Referenzbanken bzw zwei oder mehrere von ihnen der Berechnungsstelle auf deren Anfrage als den jeweiligen Satz nennen, zu dem ihnen um ca. 11:00 Uhr (Brüsseler Ortszeit) an dem betreffenden Zinsfeststellungstag Einlagen in der festgelegten Währung für die betreffende Zinsperiode von führenden Banken im Interbanken-Markt in der Euro-Zone angeboten werden. Falls weniger als zwei der Referenzbanken der Berechnungsstelle solche Swapsätze nennen, dann wird der Zinssatz für die betreffende Zinsperiode anhand der Swapsätze oder des arithmetischen Mittels (gerundet wie oben beschrieben) dieser Swapsätze, den bzw die eine oder mehrere Banken (die nach Ansicht der Berechnungsstelle und der Emittentin für diesen Zweck geeignet sind) der Berechnungsstelle als Sätze bekanntgeben, die sie an dem betreffenden Zinsfeststellungstag gegenüber führenden Banken am Interbanken-Markt in der Euro-Zone nennen (bzw den diese Banken gegenüber der Berechnungsstelle nennen) ermittelt.

Für den Fall, dass der Zinssatz nicht gemäß den vorstehenden Bestimmungen dieses Absatzes (1)(c) ermittelt werden kann, wird der Zinssatz anhand der Swapsätze oder des arithmetischen Mittels Swapsätze auf der Bildschirmseite, wie vorstehend beschrieben, an dem letzten Tag vor dem Zinsfeststellungstag, an dem diese Swapsätze angezeigt wurden, errechnet.

"Referenzbanken" bezeichnet diejenigen Niederlassungen von mindestens vier derjenigen Banken, deren maßgebliche Swapsätze zur Ermittlung des maßgeblichen Swapsatzes zu dem Zeitpunkt benutzt wurden, als ein solcher Swapsatz letztmals auf der maßgeblichen Bildschirmseite angezeigt wurde.]

[Im Fall von variabel verzinslichen und strukturiert verzinslichen Schuldverschreibungen, einfügen:

Im Fall eines Benchmark-Ereignisses (wie nachstehend definiert): (i) bemüht sich die Emittentin im angemessenen Umfang einen Unabhängigen Berater zu ernennen, um im billigen Ermessen des

Unabhängigen Beraters (in Abstimmung mit der Berechnungsstelle und in gutem Glauben und auf eine wirtschaftlich vernünftige Weise handelnd) einen Ersatz-[Angebotssatz][Swapsatz][●] (das "Ersetzungsziel") zu bestimmen, der an die Stelle des vom Benchmark-Ereignis betroffenen ursprünglichen [Angebotssatzes][Swapsatzes][●] tritt; oder (ii) falls der Unabhängige Berater von der Emittentin nicht ernannt wird oder nicht zeitgerecht ernannt werden kann oder falls ein Unabhängiger Berater von der Emittentin ernannt wird, aber dieser keinen Ersatz-[Angebotssatz][Swapsatz][●] bestimmt, dann kann die Emittentin (unter Berücksichtigung des Ersetzungsziels) bestimmen, welcher Satz (falls überhaupt) den vom Benchmark-Ereignis betroffenen ursprünglichen [Angebotssatz][Swapsatz][●] ersetzt hat. Ein Ersatz-[Angebotssatz][Swapsatz][●] gilt ab dem vom Unabhängigen Berater oder von der Emittentin (je nachdem) im billigen Ermessen bestimmten Zinsfeststellungstag (einschließlich), frühestens jedoch ab dem Zinsfeststellungstag, der mit dem Benchmark-Ereignis zusammenfällt oder auf dieses folgt, erstmals mit Wirkung für die Zinsperiode, für die an diesem Zinsfeststellungstag der Zinssatz festgelegt wird. Der "Ersatz-[Angebotssatz][Swapsatz][●]" ist ein Satz (ausgedrückt als Prozentsatz per annum), der sich aus einem vom Unabhängigen Berater oder von der Emittentin (je nachdem) im billigen Ermessen festgelegten Alternativ-[Angebotssatz][Swapsatz][●] (der "Alternativ-[Angebotssatz][Swapsatz][●]"), der von einem Dritten bereitgestellt wird und der alle anwendbaren rechtlichen Voraussetzungen erfüllt, um ihn zur Bestimmung von Zahlungsverpflichtungen aus den Schuldverschreibungen zu verwenden, mit den vom Unabhängigen Berater oder von der Emittentin (je nachdem) im billigen Ermessen gegebenenfalls bestimmten Anpassungen (zB in Form von Auf- oder Abschlägen) ergibt.

Unbeschadet der Allgemeingültigkeit des Vorstehenden kann die Emittentin insbesondere, aber ohne Beschränkung, ein Amtliches Ersetzungskonzept, eine Branchenlösung oder eine Allgemein Akzeptierte Marktpraxis umsetzen.

Bestimmt der Unabhängige Berater oder die Emittentin (je nachdem) einen Ersatz-[Angebotssatz][Swapsatz][●], so besteht auch das Recht, nach billigem Ermessen diejenigen verfahrensmäßigen Festlegungen in Bezug auf die Bestimmung des aktuellen Ersatz-[Angebotssatzes][Swapsatzes][●] (zB Zinsfeststellungstag, maßgebliche Uhrzeit, maßgebliche Bildschirmseite für den Bezug des Alternativ-[Angebotssatzes][Swapsatzes][●] sowie Ausfallbestimmungen für den Fall der Nichtverfügbarkeit der maßgeblichen Bildschirmseite) zu treffen und diejenigen Anpassungen an die Definition von "Geschäftstag" in § 5 (2) und die Bestimmungen zur Geschäftstagekonvention in § 3 ([6]) vorzunehmen, die in Übereinstimmung mit der allgemein akzeptierten Marktpraxis erforderlich oder zweckmäßig sind, um die Ersetzung des [Angebotssatzes][Swapsatzes][●] durch den Ersatz-[Angebotssatz][Swapsatz][●] praktisch durchführbar zu machen.

"**Benchmark-Ereignis**" bezeichnet:

(a) eine dauerhafte und endgültige Einstellung der Ermittlung, Bereitstellung oder Bekanntgabe des [Angebotssatz][Swapsatz][●] durch einen zentralen Administrator, ohne dass ein Nachfolge-Administrator existiert, oder ein sonstiger dauerhafter und endgültiger Wegfall des [Angebotssatzes][Swapsatz][●];

(b) eine wesentliche Änderung der Methode zur Ermittlung oder Berechnung des [Angebotssatzes][Swapsatzes][●] im Vergleich zu derjenigen Methode, die bei Begebung der Schuldverschreibungen zur Anwendung kam, wenn diese Änderung dazu führt, dass der gemäß der neuen Methode berechnete [Angebotssatz][Swapsatz][●] nicht mehr den [Angebotssatz][Swapsatz][●] repräsentiert oder zu repräsentieren geeignet ist oder aus sonstigen Gründen seinem wirtschaftlichen Gehalt nach nicht mehr mit dem [Angebotssatz][Swapsatz][●] vergleichbar ist, der mit der bei Begebung der Schuldverschreibungen zur Anwendung gekommenen Methode ermittelt oder berechnet wurde; und

(c) die Anwendbarkeit eines Gesetzes oder einer sonstigen Rechtsvorschrift oder einer behördlichen oder gerichtlichen Anordnung, Verfügung oder sonstigen verbindlichen Maßnahme, die unmittelbar dazu führt, dass der [Angebotssatz][Swapsatz][●] nicht mehr als Referenzsatz zur Bestimmung von Zahlungsverpflichtungen unter den Schuldverschreibungen verwendet werden darf oder nach der eine derartige Verwendung nicht nur unwesentlichen Beschränkungen oder nachteiligen Folgen unterliegt.

"**Amtliches Ersetzungskonzept**" bezeichnet eine verbindliche oder unverbindliche Äußerung einer Zentralbank, einer Aufsichtsbehörde oder eines öffentlich-rechtlich konstituierten oder besetzten Aufsichts- oder Fachgremiums der Finanzbranche, wonach ein bestimmter Referenzsatz, gegebenenfalls

unter Vornahme bestimmter Anpassungen, an die Stelle des [Angebotssatzes][Swapsatz][●] treten solle oder könne oder wonach ein bestimmtes Verfahren zur Bestimmung von Zahlungsverpflichtungen, die ansonsten unter Bezugnahme auf den [Angebotssatz][Swapsatz][●] bestimmt werden würden, zur Anwendung gelangen solle oder könne.

"**Branchenlösung**" bezeichnet eine Äußerung der International Swaps and Derivatives Association (ISDA), der International Capital Markets Association (ICMA), der Association for Financial Markets in Europe (AFME), der Securities Industry and Financial Markets Association (SIFMA), der SIFMA Asset Management Group (SIFMA AMG), der Loan Markets Association (LMA), des Deutschen Derivate Verbands (DDV), des Zertifikate Forum Austria oder eines sonstigen privaten Branchenverbands der Finanzwirtschaft, wonach ein bestimmter Referenzsatz, gegebenenfalls unter Vornahme bestimmter Anpassungen, an die Stelle des [Angebotssatzes][Swapsatzes][●] treten solle oder könne oder wonach ein bestimmtes Verfahren zur Bestimmung von Zahlungsverpflichtungen, die ansonsten unter Bezugnahme auf den [Angebotssatz][Swapsatz][●] bestimmt werden würden, zur Anwendung gelangen solle oder könne.

"**Allgemein Akzeptierte Marktpraxis**" bezeichnet die Verwendung eines bestimmten Referenzsatzes, gegebenenfalls unter Vornahme bestimmter Anpassungen, anstelle des [Angebotssatzes][Swapsatz][●] oder die vertragliche oder anderweitige Regelung eines bestimmten Verfahrens zur Bestimmung von Zahlungsverpflichtungen, die ansonsten unter Bezugnahme auf den [Angebotssatz][Swapsatz][●] bestimmt worden wären, in einer Vielzahl von Anleiheemissionen nach dem Eintritt eines Benchmark-Ereignisses oder eine sonstige allgemein akzeptierte Marktpraxis zur Ersetzung des [Angebotssatzes][Swapsatzes][●] als Referenzsatz für die Bestimmung von Zahlungsverpflichtungen.

Für die Zwecke dieses Unterabsatzes bezeichnet der "**Unabhängige Berater**" ein unabhängiges Finanzinstitut von internationaler Reputation oder einen anderen unabhängigen Finanzberater in der Eurozone mit Erfahrung am internationalen Kapitalmarkt, der jeweils von der Emittentin auf ihre eigenen Kosten ernannt wird.

Der Unabhängige Berater oder die Emittentin (je nachdem) sind nach billigem Ermessen berechtigt, aber nicht verpflichtet, in Bezug auf ein und dasselbe Benchmark-Ereignis mehrfach einen Ersatz-[Angebotssatz][Swapsatz][●] nach Maßgabe der Bestimmungen dieses Unterabsatzes zu bestimmen, wenn diese spätere Bestimmung besser geeignet ist als die jeweils vorangegangene, das Ersetzungsziel zu erreichen. Die Bestimmungen dieses Unterabsatzes gelten auch entsprechend für den Fall, dass in Bezug auf einen vom Unabhängigen Berater oder von der Emittentin (je nachdem) zuvor bestimmten Alternativ-[Angebotssatz][Swapsatz][●] ein Benchmark-Ereignis eintritt.

Hat der Unabhängige Berater oder die Emittentin (je nachdem) nach Eintritt eines Benchmark-Ereignisses einen Ersatz-[Angebotssatz][Swapsatz][●] bestimmt, so wird veranlasst, dass der Eintritt des Benchmark-Ereignisses, der vom Unabhängigen Berater oder von der Emittentin (je nachdem) bestimmte Ersatz-[Angebotssatz][Swapsatz][●] sowie alle weiteren damit zusammenhängenden Festsetzungen des Unabhängigen Beraters oder der Emittentin (je nachdem) gemäß diesem Unterabsatz der Berechnungsstelle und den Gläubigern gemäß § 10 baldmöglichst, aber keinesfalls später als am vierten auf die Bestimmung des Ersatz-[Angebotssatzes][Swapsatzes][●] folgenden Geschäftstag sowie jeder Börse, an der die betreffenden Schuldverschreibungen zu diesem Zeitpunkt notiert sind und deren Regeln eine Mitteilung an die Börse verlangen, baldmöglichst, aber keinesfalls später als zu Beginn der Zinsperiode, ab der der Ersatz-[Angebotssatz][Swapsatz][●] erstmals anzuwenden ist, mitgeteilt werden.]

[Im Fall von fix verzinslichen, variabel verzinslichen und strukturiert verzinslichen Schuldverschreibungen, einfügen:

(2) **Fälligkeit der Zinsen.** Der Zinsbetrag (wie nachstehend definiert) ist an jedem Zinszahlungstag (wie nachstehend definiert) zahlbar.

(3) **Zinsbetrag.** **[Im Fall von variabel verzinslichen und strukturiert verzinslichen Schuldverschreibungen, einfügen:** Die Berechnungsstelle wird zu oder baldmöglichst nach jedem Zeitpunkt, an dem der maßgebliche Zinssatz zu bestimmen ist, den auf die Schuldverschreibungen zahlbaren Zinsbetrag (der "**Zinsbetrag**") für die entsprechende Zinsperiode berechnen. Der Zinsbetrag] **[Im Fall von fix verzinslichen Schuldverschreibungen, einfügen:** Der "**Zinsbetrag**") wird ermittelt, indem der maßgebliche (gegebenenfalls kaufmännisch auf 5 Nachkommastellen gerundete) Zinssatz und der Zinstagequotient (wie nachstehend definiert) auf die einzelnen **[Im Fall von fix verzinslichen Schuldverschreibungen und falls**

Teiltilgung anwendbar ist, einfügen: ausstehenden (dh um bereits von der Emittentin bezahlte Teiltilgungsbeträge verringerten)] Nennbeträge der Schuldverschreibungen angewendet werden, wobei der resultierende Betrag auf die kleinste Einheit der festgelegten Währung auf- oder abgerundet wird, wobei ab 0,5 solcher Einheiten aufgerundet wird.

[Im Fall von variabel verzinslichen und strukturiert verzinslichen Schuldverschreibungen, einfügen:

(4) **Mitteilung von Zinssatz und Zinsbetrag.** **[Im Fall von variabel verzinslichen Schuldverschreibungen, einfügen:** Die Berechnungsstelle wird] **[Im Fall von strukturiert verzinslichen Schuldverschreibungen, die eine Fixzinskomponente enthalten, einfügen:** Ausgenommen für den fixverzinslichen Teil wird die Berechnungsstelle] veranlassen, dass der Zinssatz, der Zinsbetrag für die jeweilige Zinsperiode, die jeweilige Zinsperiode und der betreffende Zinszahlungstag der Emittentin und den Anleihegläubigern gemäß § 10 baldmöglichst nach deren Bestimmung mitgeteilt werden; die Berechnungsstelle wird diese Mitteilung ferner auch gegenüber jeder Börse vornehmen, an der die betreffenden Schuldverschreibungen zu diesem Zeitpunkt notiert sind und deren Regeln eine Mitteilung an die Börse verlangen, wobei die Mitteilung baldmöglichst nach der Bestimmung zu erfolgen hat. Im Fall einer Verlängerung oder Verkürzung der Zinsperiode können der mitgeteilte Zinsbetrag und Zinszahlungstag ohne Vorankündigung nachträglich angepasst (oder andere geeignete Anpassungsmaßnahmen getroffen) werden. Jede solche Anpassung wird umgehend allen Börsen, an denen die Schuldverschreibungen zu diesem Zeitpunkt notiert sind und deren Regeln eine Mitteilung an die Börse verlangen, sowie den Anleihegläubigern mitgeteilt.]

([5]) **Verzugszinsen.** Wenn die Emittentin eine fällige Zahlung auf die Schuldverschreibungen aus irgendeinem Grund nicht leistet, wird der ausstehende Betrag ab dem Endfälligkeitstag (einschließlich) bis zum Tag der vollständigen Zahlung an die Anleihegläubiger (ausschließlich) weiterhin in der Höhe des in § 3 (1) **[Im Fall von variabel verzinslichen und strukturiert verzinslichen Schuldverschreibungen, einfügen:** (b)] vorgesehenen **[Im Fall von fix verzinslichen Schuldverschreibungen, einfügen:** (letzten)] Zinssatzes verzinst. Weitergehende Ansprüche der Anleihegläubiger bleiben unberührt.

([6]) **Zinszahlungstage und Zinsperioden.**

[Im Fall von fix verzinslichen und variabel verzinslichen Schuldverschreibungen, einfügen:

[Im Fall von festgelegten Zinszahlungstagen einfügen: "Zinszahlungstag" bedeutet **[festgelegte Zinszahlungstage einfügen]**. "Zinsperiode" bedeutet den Zeitraum ab dem Verzinsungsbeginn (einschließlich) bis zum ersten Zinszahlungstag (ausschließlich) **[im Fall von mehreren Zinsperioden einfügen:** und jeden weiteren Zeitraum von einem Zinszahlungstag (einschließlich) bis zum folgenden Zinszahlungstag (ausschließlich)]. [Die [erste][letzte] Zinsperiode ist [kurz][lang], sie beginnt am **[Datum Beginn Zinsperiode einfügen]** und endet am **[Datum Ende Zinsperiode einfügen]** **[im Falle einer kurzen bzw. langen Zinsperiode einfügen:** ([langer][kurzer] [erster][letzter] Kupon).] Der erste Zinszahlungstag ist der **[Datum ersten Zinszahlungstag einfügen].]**

[Im Fall von festgelegten Zinsperioden einfügen: "Zinszahlungstag" bedeutet jeweils den Tag, der auf den Ablauf der festgelegten Zinsperiode von **[festgelegte Zinsperiode einfügen]** (jeweils eine "Zinsperiode") nach dem vorhergehenden Zinszahlungstag, oder im Fall des ersten Zinszahlungstags, nach dem Verzinsungsbeginn, folgt. [Die [erste][letzte] Zinsperiode ist [kurz][lang], sie beginnt am **[Datum Beginn Zinsperiode einfügen]** und endet am **[Datum Ende Zinsperiode einfügen].]**

[Im Fall von strukturiert verzinslichen Schuldverschreibungen, einfügen:

[Im Fall von festgelegten Fixzinszahlungstagen einfügen: "Fixzinszahlungstag" bedeutet **[festgelegte Fixzinszahlungstage einfügen]**. "Fixzinsperiode" bedeutet den Zeitraum ab dem Verzinsungsbeginn (einschließlich) bis zum ersten Fixzinszahlungstag (ausschließlich) und jeden weiteren Zeitraum von einem Fixzinszahlungstag (einschließlich) bis zum folgenden Fixzinszahlungstag (ausschließlich). **[Im Falle einer kurzen bzw. langen Fixzinsperiode einfügen:** Die [erste][letzte] Fixzinsperiode ist [kurz][lang], sie beginnt am **[Datum Beginn Fixzinsperiode einfügen]** und endet am **[Datum Ende Fixzinsperiode einfügen]** **[im Falle einer kurzen bzw. langen Fixzinsperiode einfügen:** ([langer][kurzer] [erster][letzter] Kupon).] Der erste Fixzinszahlungstag ist der **[Datum erster Fixzinszahlungstag einfügen].]**

[Im Fall von festgelegten Fixzinsperioden einfügen: "Fixzinszahlungstag" bedeutet jeweils den Tag, der auf den Ablauf der festgelegten Fixzinsperiode von **[festgelegte Fixzinsperiode einfügen]** (jeweils eine "Fixzinsperiode") nach dem vorhergehenden Fixzinszahlungstag, oder im Fall des ersten Fixzinszahlungstags, nach dem Verzinsungsbeginn, folgt. **[Im Falle einer kurzen bzw. langen**

Fixzinsperiode einfügen: Die [erste][letzte] Fixzinsperiode ist [kurz][lang], sie beginnt am [Datum Beginn Fixzinsperiode einfügen] und endet am [Datum Ende Fixzinsperiode einfügen].]

[Im Falle von festgelegten Variabelzinszahlungstagen einfügen: [Im Falle von variabel verzinslichen Schuldverschreibungen und strukturiert verzinslichen Schuldverschreibungen mit Struktur CMS-linked oder mit Struktur Reverse-floating einfügen: "Variabelzinszahlungstag" bzw ein "Zinszahlungstag"] [Im Falle von strukturiert verzinslichen Schuldverschreibungen mit Struktur Fix-to-floating oder mit Struktur Fix-to-reverse-floating einfügen: "Variabelzinszahlungstag" (und zusammen mit dem Fixzinszahlungstag, ein "Zinszahlungstag")) bedeutet [festgelegte Variabelzinszahlungstage einfügen]. [Im Falle von variabel verzinslichen Schuldverschreibungen und strukturiert verzinslichen Schuldverschreibungen mit Struktur CMS-linked oder mit Struktur Reverse-floating einfügen: "Variabelzinsperiode" bzw eine "Zinsperiode"] [Im Falle von strukturiert verzinslichen Schuldverschreibungen mit Struktur Fix-to-floating oder mit Struktur Fix-to-reverse-floating einfügen: "Variabelzinsperiode" (und zusammen mit der Fixzinsperiode, eine "Zinsperiode")] bedeutet den Zeitraum ab dem [Im Falle von strukturiert verzinslichen Schuldverschreibungen mit Struktur Fix-to-floating oder mit Struktur Fix-to-reverse-floating einfügen: Variabelverzinsungsbeginn] [Im Fall von Struktur Reverse-floating mit CMS-linked oder mit Struktur fix-to-reverse-floating einfügen: Verzinsungsbeginn] (einschließlich) bis zum ersten Variabelzinszahlungstag (ausschließlich) und jeden weiteren Zeitraum von einem Variabelzinszahlungstag (einschließlich) bis zum folgenden Variabelzinszahlungstag (ausschließlich). [Im Falle einer kurzen bzw. langen Variabelzinsperiode einfügen: Die [erste][letzte] Variabelzinsperiode ist [kurz][lang], sie beginnt am [Datum Beginn Variabelzinsperiode einfügen] und endet am [Datum Ende Variabelzinsperiode einfügen] [im Falle einer kurzen bzw. langen Variabelzinsperiode einfügen: ([langer][kurzer] [erster][letzter] Kupon).] Der erste Variabelzinszahlungstag ist der [Datum des ersten Variabelzinszahlungstags einfügen].]

[Im Fall von festgelegten Variabelzinsperioden einfügen: [Im Falle von variabel verzinslichen Schuldverschreibungen und strukturiert verzinslichen Schuldverschreibungen mit Struktur CMS-linked oder mit Struktur Reverse-floating einfügen: "Variabelzinszahlungstag" bzw ein "Zinszahlungstag"] [Im Falle von strukturiert verzinslichen Schuldverschreibungen mit Struktur Fix-to-floating oder mit Struktur Fix-to-reverse-floating einfügen: "Variabelzinszahlungstag" (und zusammen mit dem Fixzinszahlungstag, ein "Zinszahlungstag")) bedeutet jeweils den Tag, der auf den Ablauf der festgelegten Variabelzinsperiode von [festgelegte Variabelzinsperiode einfügen] (jeweils eine [Im Falle von variabel verzinslichen Schuldverschreibungen und strukturiert verzinslichen Schuldverschreibungen mit Struktur CMS-linked oder mit Struktur Reverse-floating einfügen: "Variabelzinsperiode" bzw eine "Zinsperiode"] [Im Falle von strukturiert verzinslichen Schuldverschreibungen mit Struktur Fix-to-floating oder mit Struktur Fix-to-reverse-floating einfügen: "Variabelzinsperiode" und zusammen mit der Fixzinsperiode, eine "Zinsperiode"]) nach dem vorhergehenden Variabelzinszahlungstag, oder im Fall des ersten Variabelzinszahlungstags, nach dem [Im Falle von strukturiert verzinslichen Schuldverschreibungen mit Struktur Fix-to-floating oder mit Struktur Fix-to-reverse-floating einfügen: Variabelverzinsungsbeginn] [Im Fall von Struktur Reverse-floating mit CMS-linked oder mit Struktur fix-to-reverse-floating einfügen: Verzinsungsbeginn], folgt. [Im Falle einer kurzen bzw. langen Variabelzinsperiode einfügen: Die [erste][letzte] Variabelzinsperiode ist [kurz][lang], sie beginnt am [Datum Beginn Variabelzinsperiode einfügen] und endet am [Datum Ende Variabelzinsperiode einfügen].]

[Im Fall von fix verzinslichen und variabel verzinslichen Schuldverschreibungen sowie im Fall von strukturiert verzinslichen Schuldverschreibungen mit fixer Zinsperiode, einfügen:

Fällt ein Zinszahlungstag [Im Fall von strukturiert verzinslichen Schuldverschreibungen mit fixer Zinsperiode, einfügen: betreffend die Fixzinsperiode] auf einen Tag, der kein Geschäftstag (wie in § 5 (2) definiert) ist, wird der Zahlungstermin:

[Bei Modifizierte-Folgender-Geschäftstag-Konvention einfügen: auf den nächstfolgenden Geschäftstag verschoben, es sei denn, jener würde dadurch in den nächsten Kalendermonat fallen; in diesem Fall wird der Zinszahlungstag auf den unmittelbar vorausgehenden Geschäftstag vorgezogen.]

[Bei Anwendung der Floating Rate Note Konvention ("FRN Convention") einfügen: auf den nächstfolgenden Geschäftstag verschoben, es sei denn, jener würde dadurch in den nächsten Kalendermonat fallen; in diesem Fall (i) wird der Zinszahlungstag auf den unmittelbar vorausgehenden Geschäftstag vorgezogen und (ii) ist jeder nachfolgende Zinszahlungstag der jeweils letzte Geschäftstag des Monats, der

[[Zahl einfügen] Monate] [die festgelegte Zinsperiode] nach dem vorhergehenden anwendbaren Zinszahlungstag liegt.]

[Bei Anwendung der Folgender-Geschäftstag-Konvention einfügen: auf den nächstfolgenden Geschäftstag verschoben.]

[Im Falle der Anwendung der Vorangegangener-Geschäftstag-Konvention einfügen: auf den unmittelbar vorausgehenden Geschäftstag vorgezogen.]

[Falls die Zinsperiode angepasst wird, einfügen:

Falls ein Zinszahlungstag **[Im Fall von strukturiert verzinslichen Schuldverschreibungen mit fixer Zinsperiode, einfügen:** in der Fixzinsperiode] (wie oben beschrieben) verschoben wird, wird die Zinsperiode entsprechend angepasst.]

[Falls die Zinsperiode nicht angepasst wird, einfügen:

Falls ein Zinszahlungstag **[Im Fall von strukturiert verzinslichen Schuldverschreibungen mit fixer Zinsperiode, einfügen:** in der Fixzinsperiode] (wie oben beschrieben) verschoben wird, wird die Zinsperiode nicht entsprechend angepasst. Die Anleihegläubiger sind nicht berechtigt, zusätzliche Zinsen oder sonstige Zahlungen auf Grund dieser Verschiebung zu verlangen.]]

[Im Fall von strukturiert verzinslichen Schuldverschreibungen mit variabler Zinsperiode, einfügen:

Fällt ein Zinszahlungstag betreffend die variable Zinsperiode auf einen Tag, der kein Geschäftstag (wie in § 5 (2) definiert) ist, wird der Zahlungstermin:

[Bei Modifizierte-Folgender-Geschäftstag-Konvention einfügen: auf den nächstfolgenden Geschäftstag verschoben, es sei denn, jener würde dadurch in den nächsten Kalendermonat fallen; in diesem Fall wird der Zinszahlungstag auf den unmittelbar vorausgehenden Geschäftstag vorgezogen.]

[Bei Anwendung der Floating Rate Note Konvention ("FRN Convention") einfügen: auf den nächstfolgenden Geschäftstag verschoben, es sei denn, jener würde dadurch in den nächsten Kalendermonat fallen; in diesem Fall (i) wird der Zinszahlungstag auf den unmittelbar vorausgehenden Geschäftstag vorgezogen und (ii) ist jeder nachfolgende Zinszahlungstag der jeweils letzte Geschäftstag des Monats, der **[[Zahl einfügen] Monate] [die festgelegte Zinsperiode] nach dem vorhergehenden anwendbaren Zinszahlungstag liegt.]**

[Bei Anwendung der Folgender-Geschäftstag-Konvention einfügen: auf den nächstfolgenden Geschäftstag verschoben.]

[Im Falle der Anwendung der Vorangegangener-Geschäftstag-Konvention einfügen: auf den unmittelbar vorausgehenden Geschäftstag vorgezogen.]]

[Falls die Zinsperiode angepasst wird, einfügen:

Falls ein Zinszahlungstag in der variablen Zinsperiode (wie oben beschrieben) verschoben wird, wird die Zinsperiode entsprechend angepasst.]

[Falls die Zinsperiode nicht angepasst wird, einfügen:

Falls ein Zinszahlungstag in der variablen Zinsperiode (wie oben beschrieben) verschoben wird, wird die Zinsperiode nicht entsprechend angepasst. Die Anleihegläubiger sind nicht berechtigt, zusätzliche Zinsen oder sonstige Zahlungen auf Grund dieser Verschiebung zu verlangen.]]

([7]) [Im Fall von strukturiert verzinslichen Schuldverschreibungen mit Struktur Fix-to-floating oder Struktur Fix-to-reverse-floating, einfügen: (a) Zinstagequotient für einen beliebigen Zeitraum mit fixer Verzinsung. "Zinstagequotient" bezeichnet im Hinblick auf die Berechnung eines Betrages für einen beliebigen Zeitraum mit fixer Verzinsung (der "Zinsberechnungszeitraum") **[Anwendbare Zinsberechnungsmethode einfügen:** ([Actual/Actual (ICMA)] [30/360] [30E/360 oder Eurobond Basis] [Actual/365 oder Actual/Actual (ISDA)] [Actual/365 (Fixed)] [Actual/360]]):

[Im Falle der Anwendung von Actual/Actual (ICMA) einfügen:

- (i) Falls der Zinsberechnungszeitraum gleich oder kürzer als die Zinsperiode ist, innerhalb welcher er fällt, die tatsächliche Anzahl von Tagen im Zinsberechnungszeitraum, dividiert durch das Produkt (A) der

tatsächlichen Anzahl von Tagen in der jeweiligen Zinsperiode und (B) der Anzahl der Zinsperioden in einem Jahr.

- (ii) Falls der Zinsberechnungszeitraum länger als eine Zinsperiode ist, die Summe: (A) der tatsächlichen Anzahl von Tagen in demjenigen Zinsberechnungszeitraum, der in die Zinsperiode fällt, in der er beginnt, geteilt durch das Produkt von (x) der tatsächlichen Anzahl von Tagen in dieser Zinsperiode und (y) die Anzahl von Zinsperioden in einem Jahr, und (B) der tatsächlichen Anzahl von Tagen in demjenigen Zinsberechnungszeitraum, der in die nächste Zinsperiode fällt, geteilt durch das Produkt von (x) der tatsächlichen Anzahl von Tagen in dieser Zinsperiode und (y) die Anzahl von Zinsperioden in einem Jahr.]

[Im Falle der Anwendung von 30/360 einfügen:

Die Anzahl von Tagen im jeweiligen Zinsberechnungszeitraum, dividiert durch 360 (wobei die Anzahl der Tage auf der Grundlage eines Jahres von 360 mit zwölf Monaten zu 30 Tagen zu ermitteln ist (es sei denn, (A) der letzte Tag des Zinsberechnungszeitraumes fällt auf den 31. Tag eines Monats, während der erste Tag des Zinsberechnungszeitraumes weder auf den 30. noch auf den 31. Tag eines Monats fällt, wobei in diesem Fall der diesen Tag enthaltende Monat nicht als ein auf 30 Tage gekürzter Monat zu behandeln ist, oder (B) der letzte Tag des Zinsberechnungszeitraumes fällt auf den letzten Tag des Monats Februar, wobei in diesem Fall der Monat Februar nicht als ein auf 30 Tage verlängerter Monat zu behandeln ist)).]

[Im Falle der Anwendung von 30E/360 oder Eurobond Basis einfügen:

Die Anzahl der Tage im Zinsberechnungszeitraum dividiert durch 360 (es sei denn, im Fall des letzten Zinsberechnungszeitraumes fällt der Endfälligkeitstag auf den letzten Tag des Monats Februar, in welchem Fall der Monat Februar als nicht auf einen Monat zu 30 Tagen verlängert gilt).]

[Im Falle der Anwendung von Actual/365 oder Actual/Actual (ISDA) einfügen:

Die tatsächliche Anzahl von Tagen im Zinsberechnungszeitraum, dividiert durch 365 (oder, falls ein Teil dieses Zinsberechnungszeitraumes in ein Schaltjahr fällt, die Summe aus (i) der tatsächlichen Anzahl der in das Schaltjahr fallenden Tage des Zinsberechnungszeitraumes dividiert durch 366 und (ii) die tatsächliche Anzahl der nicht in das Schaltjahr fallenden Tage des Zinsberechnungszeitraumes dividiert durch 365).]

[Im Falle der Anwendung von Actual/365 (Fixed) einfügen:

Die tatsächliche Anzahl von Tagen im Zinsberechnungszeitraum dividiert durch 365.]

[Im Falle der Anwendung von Actual/360 einfügen:

Die tatsächliche Anzahl von Tagen im Zinsberechnungszeitraum, dividiert durch 360.]]

[Im Fall von strukturiert verzinslichen Schuldverschreibungen mit Struktur Fix-to-floating oder Struktur Fix-to-reverse-floating, einfügen: (b) Zinstagequotient für einen beliebigen Zeitraum mit variabler Verzinsung.] **[Im Fall von fix verzinslichen, variabel verzinslichen und strukturiert verzinslichen Schuldverschreibungen (ausgenommen mit Struktur Fix-to-floating oder Struktur Fix-to-reverse-floating), einfügen:** Zinstagequotient.] "Zinstagequotient" bezeichnet im Hinblick auf die Berechnung eines Betrages für einen beliebigen Zeitraum **[im Fall von strukturiert verzinslichen Schuldverschreibungen mit Struktur Fix-to-floating oder Struktur Fix-to-reverse-floating, einfügen:** mit variabler Verzinsung] (der "Zinsberechnungszeitraum") **[Anwendbare Zinsberechnungsmethode einfügen:** ([Actual/Actual (ICMA)] [30/360] [30E/360 oder Eurobond Basis] [Actual/365 oder Actual/Actual (ISDA)] [Actual/365 (Fixed)] [Actual/360]]):

[Im Falle der Anwendung von Actual/Actual (ICMA) einfügen:

- (i) Falls der Zinsberechnungszeitraum gleich oder kürzer als die Zinsperiode ist, innerhalb welcher er fällt, die tatsächliche Anzahl von Tagen im Zinsberechnungszeitraum, dividiert durch das Produkt (A) der tatsächlichen Anzahl von Tagen in der jeweiligen Zinsperiode und (B) der Anzahl der Zinsperioden in einem Jahr.
- (ii) Falls der Zinsberechnungszeitraum länger als eine Zinsperiode ist, die Summe: (A) der tatsächlichen Anzahl von Tagen in demjenigen Zinsberechnungszeitraum, der in die Zinsperiode fällt, in der er beginnt, geteilt durch das Produkt von (x) der tatsächlichen Anzahl von Tagen in dieser Zinsperiode und (y) die Anzahl von Zinsperioden in einem Jahr, und (B) der tatsächlichen Anzahl von Tagen in

demjenigen Zinsberechnungszeitraum, der in die nächste Zinsperiode fällt, geteilt durch das Produkt von (x) der tatsächlichen Anzahl von Tagen in dieser Zinsperiode und (y) die Anzahl von Zinsperioden in einem Jahr.]

[Im Falle der Anwendung von 30/360 einfügen:

Die Anzahl von Tagen im jeweiligen Zinsberechnungszeitraum, dividiert durch 360 (wobei die Anzahl der Tage auf der Grundlage eines Jahres von 360 mit zwölf Monaten zu 30 Tagen zu ermitteln ist (es sei denn, (A) der letzte Tag des Zinsberechnungszeitraumes fällt auf den 31. Tag eines Monats, während der erste Tag des Zinsberechnungszeitraumes weder auf den 30. noch auf den 31. Tag eines Monats fällt, wobei in diesem Fall der diesen Tag enthaltende Monat nicht als ein auf 30 Tage gekürzter Monat zu behandeln ist, oder (B) der letzte Tag des Zinsberechnungszeitraumes fällt auf den letzten Tag des Monats Februar, wobei in diesem Fall der Monat Februar nicht als ein auf 30 Tage verlängerter Monat zu behandeln ist)).]

[Im Falle der Anwendung von 30E/360 oder Eurobond Basis einfügen:

Die Anzahl der Tage im Zinsberechnungszeitraum dividiert durch 360 (es sei denn, im Fall des letzten Zinsberechnungszeitraumes fällt der Endfälligkeitstag auf den letzten Tag des Monats Februar, in welchem Fall der Monat Februar als nicht auf einen Monat zu 30 Tagen verlängert gilt).]

[Im Falle der Anwendung von Actual/365 oder Actual/Actual (ISDA) einfügen:

Die tatsächliche Anzahl von Tagen im Zinsberechnungszeitraum, dividiert durch 365 (oder, falls ein Teil dieses Zinsberechnungszeitraumes in ein Schaltjahr fällt, die Summe aus (i) der tatsächlichen Anzahl der in das Schaltjahr fallenden Tage des Zinsberechnungszeitraumes dividiert durch 366 und (ii) die tatsächliche Anzahl der nicht in das Schaltjahr fallenden Tage des Zinsberechnungszeitraumes dividiert durch 365).]

[Im Falle der Anwendung von Actual/365 (Fixed) einfügen:

Die tatsächliche Anzahl von Tagen im Zinsberechnungszeitraum dividiert durch 365.]

[Im Falle der Anwendung von Actual/360 einfügen:

Die tatsächliche Anzahl von Tagen im Zinsberechnungszeitraum, dividiert durch 360.]

**§ 4
(Rückzahlung)**

[Im Fall von Rückzahlung bei Endfälligkeit, einfügen:

(1) **Rückzahlung bei Endfälligkeit.** Soweit nicht zuvor bereits ganz oder teilweise zurückgezahlt oder zurückgekauft und entwertet, werden die Schuldverschreibungen zu ihrem Rückzahlungsbetrag von **[Rückzahlungsbetrag (mindestens 100%) einfügen]**% des Nennbetrags (der "Rückzahlungsbetrag") am **[Endfälligkeitstag einfügen]** (der "Endfälligkeitstag") zurückgezahlt.]

[Im Fall von fixverzinslichen Schuldverschreibungen und falls Teiltilgung anwendbar ist, einfügen:

(1) **Teiltilgung.** Die Schuldverschreibungen werden ab dem **[Teiltilgungsbeginn einfügen]** **[relevanten Teiltilgungszeitraum einfügen:** [halbjährlich] [jährlich]] **[anderen Teiltilgungszeitraum einfügen]** durch Zahlung eines Teiltilgungsbetrags von **[Teiltilgungsbetrag einfügen]** % des Nennbetrags (der "Teiltilgungsbetrag") je Schuldverschreibung jeweils zum **[Teiltilgungstage einfügen]** (jeweils ein "Teiltilgungstag") zurückgezahlt. Endfälligkeitstag ist der **[Endfälligkeitstag einfügen].]**

[Falls vorzeitige Rückzahlung nach Wahl der Emittentin vorgesehen ist, einfügen:

(2) **Vorzeitige Rückzahlung nach Wahl der Emittentin.** Die Emittentin kann, [zum] [zu jedem] **[Wahlrückzahlungstag(e) (Call) einfügen]** ([der] [jeweils ein] "Wahlrückzahlungstag (Call)") die Schuldverschreibungen insgesamt oder teilweise kündigen und zu ihrem Wahlrückzahlungsbetrag (Call) (wie nachstehend definiert) **[im Fall von fixverzinslichen, variabel verzinslichen und strukturiert verzinslichen Schuldverschreibungen, einfügen:** zuzüglich bis zum Wahlrückzahlungstag (Call) aufgelaufener Zinsen] zurückzahlen, nachdem sie die Anleihegläubiger mindestens **[Kündigungsfrist einfügen]** Geschäftstage vor dem Wahlrückzahlungstag (Call) gemäß § 10 benachrichtigt hat (wobei diese Erklärung den für die Rückzahlung der Schuldverschreibungen festgelegten Wahlrückzahlungstag (Call) angeben muss).

Eine solche vorzeitige Rückzahlung ist nur möglich, sofern die Voraussetzungen nach § 4 (5/6) erfüllt sind.]

[Falls keine vorzeitige Rückzahlung nach Wahl der Emittentin vorgesehen ist, einfügen:

(2) **Keine vorzeitige Rückzahlung nach Wahl der Emittentin.** Die Emittentin ist mit Ausnahme von § 4 (4) **[Falls eine vorzeitige Rückzahlung aus steuerlichen Gründen vorgesehen ist, einfügen:** und (5)] der Emissionsbedingungen nicht berechtigt, die Schuldverschreibungen zu kündigen und vorzeitig zurückzuzahlen.]

[Falls vorzeitige Rückzahlung nach Wahl der Anleihegläubiger vorgesehen ist, einfügen:

(3) **Vorzeitige Rückzahlung nach Wahl der Anleihegläubiger.** Sofern ein Anleihegläubiger der Emittentin die entsprechende Absicht in Form einer schriftlichen Ausübungserklärung (entsprechende Formulare sind bei der Emittentin erhältlich) mindestens **[Kündigungsfrist einfügen]** Geschäftstage im Voraus mitteilt, hat die Emittentin die entsprechenden Schuldverschreibungen am **[Wahlrückzahlungstag (Put) einfügen]** (jeweils ein **"Wahlrückzahlungstag (Put)"**) zu ihrem Wahlrückzahlungsbetrag (Put) (wie nachstehend definiert) **[im Fall von fixverzinslichen, variabel verzinslichen und strukturiert verzinslichen Schuldverschreibungen, einfügen:** zuzüglich bis zum maßgeblichen Wahlrückzahlungstag (Put) aufgelaufener Zinsen] zurückzuzahlen. Ein Widerruf einer erfolgten Ausübung dieses Rechts ist nicht möglich.

Falls die Ausübungserklärung am letzten Tag der Kündigungsfrist vor dem Wahlrückzahlungstag (Put) nach 17:00 Uhr Wiener Zeit bei der Emittentin eingeht, ist das Wahlrecht nicht wirksam ausgeübt. Die Ausübungserklärung hat anzugeben: (i) den Gesamtnennbetrag der Schuldverschreibungen, für die das Wahlrecht ausgeübt wird; und (ii) die ISIN dieser Schuldverschreibungen (soweit vergeben). Für die Ausübungserklärung kann ein Formular, wie es bei der Emittentin erhältlich ist, verwendet werden. Die Rückzahlung der Schuldverschreibungen, für welche das Wahlrecht ausgeübt worden ist, erfolgt nur gegen Lieferung der Schuldverschreibungen an die Emittentin oder deren Order.

Eine solche vorzeitige Rückzahlung ist nur möglich, sofern die Voraussetzungen nach § 4 (5/6) erfüllt sind.]

[Falls keine vorzeitige Rückzahlung nach Wahl der Anleihegläubiger vorgesehen ist, einfügen:

(3) **Keine vorzeitige Rückzahlung nach Wahl der Anleihegläubiger.** Die Anleihegläubiger sind nicht berechtigt, die Schuldverschreibungen zu kündigen und die vorzeitige Rückzahlung zu verlangen.]

[Falls eine vorzeitige Rückzahlung aus steuerlichen Gründen vorgesehen ist, einfügen:

(4) **Vorzeitige Rückzahlung aus steuerlichen Gründen.**

Die Schuldverschreibungen können insgesamt, jedoch nicht teilweise, nach Wahl der Emittentin jederzeit mit einer Kündigungsfrist von nicht weniger als dreißig und nicht mehr als sechzig Tagen vor der beabsichtigten Rückzahlung der Schuldverschreibungen durch Verständigung der Anleihegläubiger von der Kündigung vorzeitig gekündigt (wobei diese Kündigung unwiderruflich ist) und jederzeit zu ihrem Vorzeitigen Rückzahlungsbetrag **[im Fall von fixverzinslichen, variabel verzinslichen und strukturiert verzinslichen Schuldverschreibungen, einfügen:** samt bis zum für die Rückzahlung festgesetzten Tag (ausschließlich) aufgelaufener Zinsen] an die Anleihegläubiger zurückgezahlt werden, wenn sich die geltende steuerliche Behandlung der Schuldverschreibungen ändert, und sofern die Voraussetzungen nach § 4 (5/6) erfüllt sind.]

(4/5) **Vorzeitige Rückzahlung aus aufsichtsrechtlichen Gründen.**

Die Schuldverschreibungen können insgesamt, jedoch nicht teilweise, nach Wahl der Emittentin jederzeit mit einer Kündigungsfrist von nicht weniger als dreißig und nicht mehr als sechzig Tagen vor der beabsichtigten Rückzahlung der Schuldverschreibungen durch Verständigung der Anleihegläubiger von der Kündigung vorzeitig gekündigt (wobei diese Kündigung unwiderruflich ist) und jederzeit zu ihrem Vorzeitigen Rückzahlungsbetrag **[im Fall von fixverzinslichen, variabel verzinslichen und strukturiert verzinslichen Schuldverschreibungen, einfügen:** samt bis zum für die Rückzahlung festgesetzten Tag (ausschließlich) aufgelaufener Zinsen] an die Anleihegläubiger zurückgezahlt werden, wenn sich die aufsichtsrechtliche Einstufung der Schuldverschreibungen ändert, was wahrscheinlich zu ihrem gänzlichen oder teilweisen Ausschluss aus den für den Mindestbetrag an Eigenmitteln und berücksichtigungsfähigen Verbindlichkeiten (minimum requirement for own funds and eligible liabilities – MREL) gemäß BaSAG anrechenbaren berücksichtigungsfähigen Verbindlichkeiten auf unlimitierter und nach oben uneingeschränkter Basis führen würde, und sofern die Voraussetzungen nach § 4 (5/6) erfüllt sind.

(5/6) **Voraussetzungen für eine vorzeitige Rückzahlung und einen Rückkauf.**

Eine vorzeitige Rückzahlung nach diesem § 4 und ein Rückkauf nach § 9 (2) setzen voraus, dass die Emittentin zuvor die Erlaubnis der Zuständigen Behörde bzw. der Abwicklungsbehörde zur vorzeitigen Rückzahlung und zum Rückkauf in Übereinstimmung mit den Artikeln 77 und 78a CRR erhalten hat, sofern und insoweit eine solche vorherige Erlaubnis zu diesem Zeitpunkt erforderlich ist.

Ungeachtet der oben stehenden Bedingungen, falls zum Zeitpunkt einer vorzeitigen Rückzahlung oder eines Rückkaufs die für die Emittentin geltenden anwendbaren Aufsichtsvorschriften die vorzeitige Rückzahlung oder den Rückkauf nur nach Einhaltung von einer oder mehreren alternativen oder zusätzlichen Voraussetzungen zu den oben angegebenen erlaubt ist, wird die Emittentin diese (etwaigen) anderen und/oder, falls anwendbar, zusätzlichen Voraussetzungen erfüllen.

Klarstellend wird festgehalten, dass eine Weigerung der Zuständigen Behörde und/oder der Abwicklungsbehörde, eine erforderliche Erlaubnis, Bewilligung oder andere Zustimmung zu erteilen, keinen Ausfall darstellt.

(6/7) **Definitionen:**

"Vorzeitiger Rückzahlungsbetrag" meint **[sofern anwendbar, nur im Fall von Nullkupon-Schuldverschreibungen einfügen:** den Amortisationsbetrag der Schuldverschreibungen (wie nachstehend definiert)] **[falls die Emittentin einen Betrag nach ihrem billigen Ermessen festlegt, einfügen:** den von der Emittentin nach billigem Ermessen als angemessener Marktpreis der Schuldverschreibungen festgelegten Betrag] **[sofern ein vorzeitiger Rückzahlungsbetrag anwendbar ist, diesen einfügen].**

[Sofern anwendbar, nur im Falle von Nullkupon Schuldverschreibungen einfügen: **"Amortisationsbetrag"** meint den vorgesehenen Rückzahlungsbetrag der Schuldverschreibung am Endfälligkeitstag, abgezinst mit einem jährlichen Satz (als Prozentsatz ausgedrückt), der von der Emittentin wie folgt berechnet wird: Rückzahlungsbetrag der Schuldverschreibungen abgezinst auf den Emissionspreis am Begebungstag auf Basis einer jährlichen Verzinsung unter Berücksichtigung bereits aufgelaufener Zinsen, wobei das Ergebnis kaufmännisch auf zwei Nachkommastellen gerundet wird. Ist eine solche Rechnung für einen Zeitraum von weniger als einem Jahr aufzustellen, so liegt ihr der Zinstagequotient (wie nachstehend definiert) zugrunde.]

"Zuständige Behörde" bezeichnet die zuständige Behörde gemäß Artikel 4 (1)(40) CRR, die für die Beaufsichtigung der Emittentin auf Einzelbasis und/oder konsolidierter Basis verantwortlich ist.

[Falls Vorzeitige Rückzahlung nach Wahl der Emittentin anwendbar ist, einfügen: **"Wahrückzahlungsbetrag (Call)"** meint **[sofern anwendbar, nur im Fall von Nullkupon-Schuldverschreibungen einfügen:** den Amortisationsbetrag der Schuldverschreibungen (wie vorstehend definiert)] **[Wahrückzahlungsbetrag (-beträge) (Call) für die maßgeblichen Wahrückzahlungstag(e) (Call) einfügen] [falls keine Wahrückzahlungsbetrag (-beträge) (Call) anwendbar sind, einfügen (nur im Fall von fixverzinslichen, variabel verzinslichen und strukturiert verzinslichen Schuldverschreibungen anwendbar):** den Nennbetrag der Schuldverschreibungen].]

[Falls Vorzeitige Rückzahlung nach Wahl der Anleihegläubiger anwendbar ist, einfügen: **"Wahrückzahlungsbetrag (Put)"** meint **[sofern anwendbar, nur im Fall von Nullkupon-Schuldverschreibungen einfügen:** den Amortisationsbetrag der Schuldverschreibungen (wie vorstehend definiert)] **[Wahrückzahlungsbetrag (-beträge) (Put) für die maßgeblichen Wahrückzahlungstag(e) (Put) einfügen] [falls keine Wahrückzahlungsbetrag (-beträge) (Put) anwendbar sind, einfügen (nur im Fall von fixverzinslichen, variabel verzinslichen und strukturiert verzinslichen Schuldverschreibungen anwendbar):** den Nennbetrag der Schuldverschreibungen].]

[im Fall von Nullkupon-Schuldverschreibungen, einfügen:

"Zinstagequotient" bezeichnet im Hinblick auf die Berechnung eines Betrages für einen beliebigen Zeitraum (der **"Zinsberechnungszeitraum"**) **[Anwendbare Zinsberechnungsmethode einfügen:** ([Actual/Actual (ICMA)] [30/360] [30E/360 oder Eurobond Basis] [Actual/365 oder Actual/Actual (ISDA)] [Actual/365 (Fixed)] [Actual/360]):

[Im Falle der Anwendung von Actual/Actual (ICMA) einfügen:

- (i) Falls der Zinsberechnungszeitraum gleich oder kürzer als die Aufzinsungsperiode bzw. Diskontierungsperiode ist, innerhalb welcher er fällt, die tatsächliche Anzahl von Tagen im Zinsberechnungszeitraum, dividiert durch das Produkt (A) der tatsächlichen Anzahl von Tagen in der

jeweiligen Aufzinsungsperiode bzw Diskontierungsperiode und (B) der Anzahl der Aufzinsungsperioden bzw Diskontierungsperioden in einem Jahr.

- (ii) Falls der Zinsberechnungszeitraum länger als eine Aufzinsungsperiode bzw Diskontierungsperiode ist, die Summe: (A) der tatsächlichen Anzahl von Tagen in demjenigen Zinsberechnungszeitraum, der in die Aufzinsungsperiode bzw Diskontierungsperiode fällt, in der er beginnt, geteilt durch das Produkt von (x) der tatsächlichen Anzahl von Tagen in dieser Aufzinsungsperiode bzw Diskontierungsperiode und (y) die Anzahl von Aufzinsungsperioden bzw Diskontierungsperioden in einem Jahr, und (B) der tatsächlichen Anzahl von Tagen in demjenigen Zinsberechnungszeitraum, der in die nächste Aufzinsungsperiode bzw Diskontierungsperiode fällt, geteilt durch das Produkt von (x) der tatsächlichen Anzahl von Tagen in dieser Aufzinsungsperiode bzw Diskontierungsperiode und (y) die Anzahl von Aufzinsungsperioden bzw Diskontierungsperioden in einem Jahr.]

[Im Falle der Anwendung von 30/360 einfügen:

Die Anzahl von Tagen im jeweiligen Zinsberechnungszeitraum, dividiert durch 360 (wobei die Anzahl der Tage auf der Grundlage eines Jahres von 360 mit zwölf Monaten zu 30 Tagen zu ermitteln ist (es sei denn, (A) der letzte Tag des Zinsberechnungszeitraumes fällt auf den 31. Tag eines Monats, während der erste Tag des Zinsberechnungszeitraumes weder auf den 30. noch auf den 31. Tag eines Monats fällt, wobei in diesem Fall der diesen Tag enthaltende Monat nicht als ein auf 30 Tage gekürzter Monat zu behandeln ist, oder (B) der letzte Tag des Zinsberechnungszeitraumes fällt auf den letzten Tag des Monats Februar, wobei in diesem Fall der Monat Februar nicht als ein auf 30 Tage verlängerter Monat zu behandeln ist)).]

[Im Falle der Anwendung von 30E/360 oder Eurobond Basis einfügen:

Die Anzahl der Tage im Zinsberechnungszeitraum dividiert durch 360 (es sei denn, im Fall des letzten Zinsberechnungszeitraumes fällt der Endfälligkeitstag auf den letzten Tag des Monats Februar, in welchem Fall der Monat Februar als nicht auf einen Monat zu 30 Tagen verlängert gilt).]

[Im Falle der Anwendung von Actual/365 oder Actual/Actual (ISDA) einfügen:

Die tatsächliche Anzahl von Tagen im Zinsberechnungszeitraum, dividiert durch 365 (oder, falls ein Teil dieses Zinsberechnungszeitraumes in ein Schaltjahr fällt, die Summe aus (i) der tatsächlichen Anzahl der in das Schaltjahr fallenden Tage des Zinsberechnungszeitraumes dividiert durch 366 und (ii) die tatsächliche Anzahl der nicht in das Schaltjahr fallenden Tage des Zinsberechnungszeitraumes dividiert durch 365).]

[Im Falle der Anwendung von Actual/365 (Fixed) einfügen:

Die tatsächliche Anzahl von Tagen im Zinsberechnungszeitraum dividiert durch 365.]

[Im Falle der Anwendung von Actual/360 einfügen:

Die tatsächliche Anzahl von Tagen im Zinsberechnungszeitraum, dividiert durch 360.]]

**§ 5
(Zahlungen)**

(1) **Zahlungen.** Zahlungen auf Kapital **[im Fall von fixverzinslichen, variabel verzinslichen und strukturiert verzinslichen Schuldverschreibungen, einfügen:** und Zinsen] auf die Schuldverschreibungen erfolgen bei Fälligkeit vorbehaltlich geltender steuerlicher und sonstiger gesetzlicher Regelungen und Vorschriften in der frei handelbaren und konvertierbaren Währung, die am entsprechenden Fälligkeitstag die Währung des Staates der festgelegten Währung ist. Die Zahlung von Kapital **[im Fall von fixverzinslichen, variabel verzinslichen und strukturiert verzinslichen Schuldverschreibungen, einfügen:** und Zinsen] erfolgt, vorbehaltlich geltender steuerlicher und sonstiger gesetzlicher Regelungen und Vorschriften, über die Zahlstelle zur Weiterleitung an die Verwahrstelle oder nach deren Anweisung durch Gutschrift auf die jeweilige für den Anleihegläubiger depotführende Stelle.

(2) **Geschäftstag.** Fällt der Endfälligkeitstag **[im Fall von fixverzinslichen Schuldverschreibungen und falls Teiltilgung anwendbar ist, einfügen:** oder ein Teiltilgungstag] (wie in § 4 (1) definiert) in Bezug auf eine Schuldverschreibung auf einen Tag, der kein Geschäftstag ist, hat der Anleihegläubiger - unbeschadet der Bestimmungen der **[im Fall von fixverzinslichen, variabel verzinslichen und strukturiert verzinslichen Schuldverschreibungen, einfügen:** Zinsperiode] **[im Fall von Nullkupon-Schuldverschreibungen, einfügen:** Aufzinsungsperiode bzw. Diskontierungsperiode] - keinen Anspruch auf Zahlung vor dem nächsten

Geschäftstag am jeweiligen Ort und ist nicht berechtigt, zusätzliche Zinsen oder sonstige Zahlungen auf Grund dieser Verspätung zu verlangen.

"Geschäftstag" ist jeder Tag (außer einem Samstag und einem Sonntag) an dem **[falls (ein) maßgebliche(s) Finanzzentrum (oder -zentren) angegeben wird/werden, einfügen:** die Banken in **[maßgeblichen Finanzzentrum einfügen]** für Geschäfte (einschließlich Devisenhandelsgeschäfte und Fremdwährungseinlagengeschäfte) geöffnet sind] **[falls die festgelegte Währung (oder eine der festgelegten Währungen) Euro ist bzw falls nur oder zusätzlich TARGET2 angegeben wird, einfügen:** [und] alle für die Abwicklung von Zahlungen in Euro wesentlichen Teile des Trans-European Automated Real-Time Gross Settlement Express Transfer Systems ("TARGET2") in Betrieb sind].

(3) **Bezugnahmen auf Kapital.** Bezugnahmen in diesen Emissionsbedingungen auf "Kapital" schließen den **[im Fall von Rückzahlung bei Endfälligkeit einfügen:** Rückzahlungsbetrag] **[im Fall von fixverzinslichen Schuldverschreibungen und falls Teiltilgung anwendbar ist, einfügen:** jeden Teiltilgungsbetrag] **[falls eine vorzeitige Rückzahlung aus steuerlichen und/oder aufsichtsrechtlichen Gründen anwendbar ist, einfügen:**, den Vorzeitigen Rückzahlungsbetrag] **[falls Vorzeitige Rückzahlung nach Wahl der Emittentin anwendbar ist, einfügen:**, den Wahlrückzahlungsbetrag (Call)] **[falls Vorzeitige Rückzahlung nach Wahl der Anleihegläubiger anwendbar ist, einfügen:**, den Wahlrückzahlungsbetrag (Put)] sowie sonstige auf oder in Bezug auf die Schuldverschreibungen zahlbaren Beträge mit ein.

§ 6 (Steuern)

(1) Die Emittentin haftet nicht für und ist nicht zur Zahlung irgendwelcher Steuern, Abgaben, Gebühren, Abzüge und sonstiger Kosten verpflichtet, welche für den Anleihegläubiger zur Anwendung gelangen können oder könnten.

(2) Alle in Bezug auf die Schuldverschreibungen zahlbaren Beträge werden unter Abzug oder Einbehalt von Steuern, Abgaben oder amtlichen Gebühren gleich welcher Art, gezahlt, falls der Abzug oder Einbehalt verpflichtend vorgeschrieben ist. In diesem Fall werden keine zusätzlichen Beträge in Bezug auf diesen Abzug oder Einbehalt geleistet.

§ 7 (Verjährung)

Ansprüche gegen die Emittentin auf Zahlungen hinsichtlich der Schuldverschreibungen verjähren, sofern sie nicht innerhalb von **[Verjährungsfrist für Kapital einfügen:** [zehn] **[andere Zahl einfügen]]** Jahren (im Falle des Kapitals) **[im Fall von fixverzinslichen, variabel verzinslichen und strukturiert verzinslichen Schuldverschreibungen, einfügen:** und innerhalb von **[Verjährungsfrist für Zinsen einfügen:** [drei] **[andere Zahl einfügen]]** Jahren (im Falle von Zinsen)] ab dem Tag der Fälligkeit geltend gemacht werden.

§ 8 (Beauftragte Stellen)

(1) **Bestellung.** Die **[im Fall von fixverzinslichen und Nullkupon-Schuldverschreibungen, einfügen:** Zahlstelle (die "Zahlstelle" oder eine "beauftragte Stelle") lautet] **[im Fall von variabel verzinslichen und strukturiert verzinslichen Schuldverschreibungen, einfügen:** Zahlstelle und die Berechnungsstelle (die "Zahlstelle" und die "Berechnungsstelle", zusammen die "beauftragten Stellen") lauten]:

Zahlstelle: **[bezeichnete Zahlstelle(n) einfügen]**

[im Fall von variabel verzinslichen und strukturiert verzinslichen Schuldverschreibungen, einfügen:
Berechnungsstelle: **[bezeichnete Berechnungsstelle einfügen]]**

(2) **Änderung der Bestellung oder Abberufung.** Die Emittentin wird zu jedem Zeitpunkt eine Zahlstelle **[im Fall von variabel verzinslichen und strukturiert verzinslichen Schuldverschreibungen, einfügen:** und eine Berechnungsstelle] unterhalten, behält sich aber das Recht vor, jederzeit die Bestellung einer beauftragten Stelle zu ändern oder zu beenden und/oder zusätzliche oder andere Zahlstellen **[im Fall von variabel verzinslichen und strukturiert verzinslichen Schuldverschreibungen, einfügen:** und/oder Berechnungsstellen] im EWR zu bestellen. Änderungen in Bezug auf die Zahlstelle **[im Fall von variabel verzinslichen und strukturiert verzinslichen Schuldverschreibungen, einfügen:** und die Berechnungsstelle] werden den Anleihegläubigern gemäß § 10 mitgeteilt.

(3) **Beauftragte der Emittentin.** Jede beauftragte Stelle handelt ausschließlich als Beauftragte der Emittentin und übernimmt keinerlei Verpflichtungen gegenüber den Anleihegläubigern und es wird kein Auftrags- oder Treuhandverhältnis zwischen ihr und den Anleihegläubigern begründet.

(4) **Verbindlichkeit der Festsetzungen.** Alle Bescheinigungen, Mitteilungen, Gutachten, Festsetzungen, Berechnungen, Quotierungen und Entscheidungen, die von der Emittentin [,][und/oder] einer Zahlstelle [**im Fall von variabel verzinslichen und strukturiert verzinslichen Schuldverschreibungen, einfügen:** und/oder der Berechnungsstelle] für die Zwecke dieser Emissionsbedingungen gemacht, abgegeben, getroffen oder eingeholt werden, sind (sofern nicht ein offensichtlicher Irrtum vorliegt) für die Emittentin, die Zahlstelle(n) und die Anleihegläubiger bindend.

(5) **Haftungsausschluss.** Soweit gesetzlich zulässig, übernimmt (übernehmen) die Zahlstelle(n) [**im Fall von variabel verzinslichen und strukturiert verzinslichen Schuldverschreibungen, einfügen:** und die Berechnungsstelle] keine Haftung für irgendeinen Irrtum oder eine Unterlassung oder irgendeine darauf beruhende nachträgliche Korrektur in der Berechnung oder Veröffentlichung irgendeines Betrags oder einer Festlegung in Bezug auf die Schuldverschreibungen, sei es auf Grund von Fahrlässigkeit oder aus sonstigen Gründen.

§ 9

(Begebung weiterer Schuldverschreibungen. Rückkauf.)

(1) **Begebung weiterer Schuldverschreibungen.** Die Emittentin ist berechtigt, jederzeit ohne Zustimmung der Anleihegläubiger weitere Schuldverschreibungen mit gleicher Ausstattung (mit Ausnahme des Kalendertags der Begebung[,][und/oder] des Emissionspreises [**im Fall von fixverzinslichen, variabel verzinslichen und strukturiert verzinslichen Schuldverschreibungen, einfügen:** und/oder des ersten Zinszahlungstags]) in der Weise zu begeben, dass sie mit diesen Schuldverschreibungen eine einheitliche Serie bilden, wobei in diesem Fall der Begriff "Schuldverschreibungen" entsprechend auszulegen ist.

(2) **Rückkauf.** Vorausgesetzt, dass die Voraussetzungen nach § 4 (5/6) erfüllt sind, sind die Emittentin und jedes ihrer Tochterunternehmen berechtigt, Schuldverschreibungen im Markt oder anderweitig (zB durch Privatkauf) zu jedem beliebigen Preis zurückzukaufen. Die von der Emittentin erworbenen Schuldverschreibungen können nach Wahl der Emittentin von ihr gehalten, weiterverkauft oder eingezogen und entwertet werden.

§ 10

(Mitteilungen)

(1) **Bekanntmachung.** Alle die Schuldverschreibungen betreffenden Mitteilungen sind auf der Website der Emittentin ("[www .bank-bgld.at/](http://www.bank-bgld.at/)") und – soweit gesetzlich zwingend erforderlich - in den gesetzlich bestimmten Medien zu veröffentlichen und jede derartig erfolgte Mitteilung gilt am fünften Tag nach der Veröffentlichung (oder bei mehreren Veröffentlichungen am fünften Tag nach der ersten solchen Veröffentlichung) als wirksam erfolgt.

(2) **Mitteilung über die Verwahrstelle:** Die Emittentin ist berechtigt, eine Veröffentlichung gemäß § 10 (1) durch eine schriftliche Mitteilung an die Verwahrstelle zur Weiterleitung an die Anleihegläubiger zu ersetzen. Jede derartige Bekanntmachung gilt am fünften Geschäftstag nach dem Tag der Mitteilung an die Verwahrstelle als wirksam.

(3) **Form der von Anleihegläubigern zu machenden Mitteilungen:** Die Schuldverschreibungen betreffende Mitteilungen der Anleihegläubiger an die Emittentin gelten als wirksam erfolgt, wenn sie der Emittentin oder der Zahlstelle (zur Weiterleitung an die Emittentin) in schriftlicher Form in der deutschen Sprache persönlich übergeben oder per Brief übersandt werden. Der Anleihegläubiger muss einen die Emittentin zufriedenstellenden Nachweis über die von ihm gehaltenen Schuldverschreibungen erbringen. Dieser Nachweis kann (i) in Form einer Bestätigung durch die Verwahrstelle oder die Depotbank, bei der der Anleihegläubiger ein Wertpapierdepot für die Schuldverschreibungen unterhält, dass der Anleihegläubiger zum Zeitpunkt der Mitteilung Anleihegläubiger der betreffenden Schuldverschreibungen ist, oder (ii) auf jede andere geeignete Weise erfolgen. "**Depotbank**" bezeichnet jedes Kreditinstitut oder ein sonstiges anerkanntes Finanzinstitut, das berechtigt ist, das Wertpapierverwahrungsgeschäft zu betreiben und bei dem der Anleihegläubiger ein Wertpapierdepot für die Schuldverschreibungen unterhält, einschließlich das der Verwahrstelle.

§ 11

(Salvatorische Klausel)

Sollten eine oder mehrere Bestimmungen dieser Emissionsbedingungen ganz oder teilweise rechtsunwirksam sein oder werden, bleiben die übrigen Bestimmungen dieser Emissionsbedingungen in Kraft.

§ 12

(Anwendbares Recht. Gerichtsstand. Erfüllungsort)

(1) **Anwendbares Recht.** Die Schuldverschreibungen unterliegen österreichischem Recht unter Ausschluss der Regelungen des internationalen Privatrechtes, soweit dies die Anwendung fremden Rechts zur Folge hätte.

(2) **Gerichtsstand.** Ausschließlich zuständig für sämtliche im Zusammenhang mit den Schuldverschreibungen entstehenden Klagen oder sonstigen Verfahren sind die für **[den maßgeblichen Gerichtsstand einfügen: [7000 Eisenstadt] [anderen Gerichtsstand (Postleitzahl und Ort) einfügen]]** in Handelssachen sachlich zuständigen Gerichte. Verbraucher im Sinne des Konsumentenschutzgesetzes können ihre Ansprüche auch bei allen anderen zuständigen Gerichten geltend machen.

(3) **Erfüllungsort.** Erfüllungsort ist der Sitz der Emittentin in Eisenstadt, Österreich.

**Option 3 -
Emissionsbedingungen
für
nicht bevorrechtigte nicht nachrangige (*non-preferred senior*)
Schuldverschreibungen**

§ 1

(Währung. Stückelung. Form. Zeichnung. Sammelurkunde. Verwahrung)

(1) **Währung. Stückelung. Form.** Diese **[im Falle der Angabe der konkreten Tranche einfügen: [Tranchennummer einfügen]** Tranche der] Serie von Schuldverschreibungen (die "Schuldverschreibungen") wird von der HYPO-BANK BURGENLAND Aktiengesellschaft (die "Emittentin") in **[Währung einfügen]** (die "Währung") **[im Falle einer Daueremission, einfügen:** als Daueremission ab dem] **[im Falle keiner Daueremission einfügen:** am] **[(Erst-)Begebungstag einfügen]** (der "Begebungstag") begeben. Die Serie von Schuldverschreibungen ist eingeteilt in Stückelungen im Nennbetrag (oder den Nennbeträgen) von **[Nennbetrag (oder Nennbeträge) einfügen]** (jeweils ein "Nennbetrag") und weist einen Gesamtnennbetrag von **[im Falle einer Daueremission einfügen:** bis zu] **[Gesamtnennbetrag einfügen]** auf. Die Schuldverschreibungen lauten auf den Inhaber (jeweils ein "Anleihegläubiger").

(2) **Zeichnung.** Die Zeichnung erfolgt zum Emissionspreis, der **[im Falle einer Daueremission einfügen:** zum Begebungstag] **[(Erst-) Emissionspreis einfügen]** beträgt **[im Falle einer Daueremission einfügen:** und danach laufend an die Marktgegebenheiten angepasst wird] **[im Fall eines Mindestzeichnungsbetrags in Höhe des Nennbetrags einfügen:** im Ausmaß von zumindest dem Nennbetrag] **[Im Falle eines Mindestzeichnungsbetrags einfügen:** zum Mindestzeichnungsbetrag von] **[Mindestzeichnungsbetrag einfügen]** **[Im Falle eines Höchstzeichnungsbetrags einfügen:** und höchstens zum Höchstzeichnungsbetrag von] **[Höchstzeichnungsbetrag einfügen]**.

(3) **Sammelurkunde.** Jede Serie der Schuldverschreibungen wird zur Gänze durch eine veränderbare Sammelurkunde (*classical global note*) (die "Sammelurkunde") gemäß § 24 lit b Depotgesetz idgF ohne Zinsscheine verbrieft, die von der oder für die Emittentin unterzeichnet wurde. Ein Anspruch auf Einzelverbriefung oder Ausfölgung einzelner Urkunden oder Zinsscheine ist ausgeschlossen.

(4) **Verwahrung.** Jede Sammelurkunde (*classical global note*) wird **[im Fall von Eigenverwahrung einfügen:** von der Emittentin und gegebenenfalls zu einem späteren Zeitpunkt] von der Wertpapiersammelbank der OeKB CSD GmbH mit der Geschäftsanschrift Strauchgasse 1-3, 1010 Wien, Österreicb (die "Verwahrstelle") verwahrt, bis sämtliche Verbindlichkeiten der Emittentin aus den Schuldverschreibungen erfüllt sind.

§ 2

(Status)

(1) Die Schuldverschreibungen stellen Instrumente Berücksichtigungsfähiger Verbindlichkeiten (wie nachstehend definiert) dar.

Die Schuldverschreibungen begründen direkte, unbesicherte und nicht nachrangige Verbindlichkeiten der Emittentin, jedoch mit der Maßgabe, dass Ansprüche auf den Kapitalbetrag der Schuldverschreibungen im Fall eines regulären Insolvenzverfahrens (Konkursverfahren) der Emittentin:

- (a) nachrangig gegenüber allen anderen gegenwärtigen oder zukünftigen unbesicherten und nicht nachrangigen Instrumenten oder Verbindlichkeiten der Emittentin sind, die nicht die Kriterien für Schuldtitel gemäß § 131 Abs 3 Z 1 bis 3 BaSAG erfüllen;
- (b) gleichrangig: (i) untereinander; und (ii) mit allen anderen gegenwärtigen oder zukünftigen nicht bevorrechtigten nicht nachrangigen Instrumenten oder Verbindlichkeiten der Emittentin sind, die die Kriterien für Schuldtitel gemäß § 131 Abs 3 Z 1 bis 3 BaSAG erfüllen (ausgenommen nicht nachrangige Instrumente oder Verbindlichkeiten der Emittentin, die vorrangig oder nachrangig gegenüber den Schuldverschreibungen sind oder diesen gegenüber als vorrangig oder nachrangig bezeichnet werden); und

- (c) vorrangig gegenüber allen gegenwärtigen oder zukünftigen Ansprüchen aus: (i) Stammaktien und anderen Instrumenten des harten Kernkapitals (Common Equity Tier 1) gemäß Artikel 28 CRR der Emittentin; (ii) Instrumenten des zusätzlichen Kernkapitals (Additional Tier 1) gemäß Artikel 52 CRR der Emittentin; (iii) Instrumenten des Ergänzungskapitals (Tier 2) gemäß Artikel 63 CRR der Emittentin; und (iv) allen anderen nachrangigen Instrumenten oder Verbindlichkeiten der Emittentin sind;

all dies in Übereinstimmung mit und unter ausdrücklichem Hinweis auf die Nachrangigkeit der Schuldverschreibungen gemäß § 131 Abs 3 BaSAG.

(2) Forderungen der Emittentin dürfen nicht gegen Rückzahlungspflichten der Emittentin gemäß diesen Schuldverschreibungen aufgerechnet werden und für die Schuldverschreibungen dürfen keine vertraglichen Sicherheiten durch die Emittentin oder einen Dritten bestellt werden.

(3) Nachträglich können der Rang der Schuldverschreibungen nicht geändert sowie die Laufzeit der Schuldverschreibungen und jede anwendbare Kündigungsfrist nicht verkürzt werden.

(4) Vor einer Insolvenz oder Liquidation der Emittentin kann die Abwicklungsbehörde gemäß den anwendbaren Bankenabwicklungsgesetzen die Verbindlichkeiten der Emittentin gemäß den Schuldverschreibungen (bis auf Null) herabschreiben, sie in Anteile oder andere Eigentumstitel der Emittentin umwandeln, jeweils insgesamt oder teilweise, oder andere Abwicklungsinstrumente oder -maßnahmen anwenden, einschließlich (aber nicht beschränkt auf) eines Aufschubs oder einer Übertragung der Verbindlichkeiten auf ein anderes Unternehmen, einer Änderung der Emissionsbedingungen oder einer Kündigung der Schuldverschreibungen.

(5) Definitionen:

"**BaSAG**" bezeichnet das österreichische Sanierungs- und Abwicklungsgesetz in der jeweils geltenden Fassung, und alle Bezugnahmen in diesen Emissionsbedingungen auf die maßgeblichen Bestimmungen im BaSAG umfassen Bezugnahmen auf alle geltenden gesetzlichen Bestimmungen, die diese Bestimmungen von Zeit zu Zeit ändern oder ersetzen.

"**CRR**" bezeichnet die Verordnung (EU) Nr. 575/2013 des Europäischen Parlaments und des Rates vom 26. Juni 2013 über Aufsichtsanforderungen an Kreditinstitute und Wertpapierfirmen und zur Änderung der Verordnung (EU) Nr. 648/2012 (*Capital Requirements Regulation*) in der jeweils geltenden oder ersetzten Fassung, und alle Bezugnahmen in diesen Emissionsbedingungen auf die maßgeblichen Artikel der CRR umfassen Bezugnahmen auf alle geltenden gesetzlichen Bestimmungen, die diese Artikel jeweils ändern oder ersetzen.

"**Instrumente Berücksichtigungsfähiger Verbindlichkeiten**" bezeichnet alle (direkt begebenen) Schuldtitel der Emittentin, die zu Instrumenten berücksichtigungsfähiger Verbindlichkeiten gemäß Artikel 72b CRR und/oder § 100 Abs 2 BaSAG zählen, die in dem Mindestbetrag an Eigenmitteln und berücksichtigungsfähigen Verbindlichkeiten (*minimum requirement for own funds and eligible liabilities – MREL*) gemäß BaSAG enthalten sind, einschließlich aller Schuldtitel, die aufgrund von Übergangsbestimmungen zu den Instrumenten berücksichtigungsfähiger Verbindlichkeiten der CRR und/oder des BaSAG zählen.

"**Abwicklungsbehörde**" bezeichnet die Behörde gemäß Artikel 4 Abs 1 Z 130 CRR, die für eine Abwicklung der Emittentin auf Einzel- und/oder konsolidierter Ebene verantwortlich ist.

§ 3 (Zinsen)

[Im Fall von Nullkupon-Schuldverschreibungen einfügen:

Es erfolgen keine periodischen Zinszahlungen auf die Schuldverschreibungen.]

[Im Fall von fixverzinslichen Schuldverschreibungen einfügen:

[Im Fall eines gleichbleibenden Zinssatzes einfügen:

(1) **[Zinssatz] [Fixzinsbetrag]**. Diese Schuldverschreibungen werden bezogen auf ihren **[im Fall einer Teiltilgung einfügen:** ausstehenden (dh um bereits von der Emittentin bezahlte Teiltilgungsbeträge verringerten)] Nennbetrag jährlich mit **[Im Falle eines Zinssatzes einfügen:** einem Zinssatz von **[Zinssatz einfügen]**% per annum (der "Zinssatz")) **[Im Falle eines Fixzinsbetrags einfügen:** einem jährlichen Fixzinsbetrag von **[Fixzinsbetrag einfügen]** (der "Fixzinsbetrag")) ab dem **[Verzinsungsbeginn einfügen]**

(einschließlich) (der "**Verzinsungsbeginn**") bis zum Endfälligkeitstag (wie in § 4 (1) definiert) (ausschließlich) verzinst. Die Laufzeit (die "**Laufzeit**") der Schuldverschreibungen beginnt am Begebungstag (einschließlich) und endet mit dem Ablauf des dem Endfälligkeitstag vorausgehenden Tages (einschließlich).]

[Im Fall von Stufenzinssatz einfügen:

(1) **Zinssatz.** Diese Schuldverschreibungen werden bezogen auf ihren **[im Fall einer Teiltilgung einfügen:** ausstehenden (dh um bereits von der Emittentin bezahlte Teiltilgungsbeträge verringerten)] Nennbetrag jährlich mit den für die jeweilige Zinsperiode maßgeblichen Zinssätzen (jeweils ein "**Zinssatz**") wie nachstehend angegeben ab dem **[Verzinsungsbeginn einfügen]** (einschließlich) (der "**Verzinsungsbeginn**") bis zum Endfälligkeitstag (wie in § 4 (1) definiert) (ausschließlich) verzinst. Die Laufzeit (die "**Laufzeit**") der Schuldverschreibungen beginnt am Begebungstag (einschließlich) und endet mit dem Ablauf des dem Endfälligkeitstag vorausgehenden Tages (einschließlich).

Zinsperiode	Zinssatz
[]	[]% per annum
[]	[]% per annum]]

[Im Fall von variabel verzinslichen Schuldverschreibungen einfügen:

(1)(a) **Verzinsung.** Diese Schuldverschreibungen werden bezogen auf ihren Nennbetrag ab dem **[Verzinsungsbeginn einfügen]** (der "**Verzinsungsbeginn**") (einschließlich) bis zum ersten Zinszahlungstag (ausschließlich) und anschließend von jedem Zinszahlungstag (einschließlich) bis zum unmittelbar folgenden Zinszahlungstag (ausschließlich) mit dem Zinssatz (wie nachstehend definiert) verzinst.

(1)(b) **Zinssatz.** Der Zinssatz (der "**Zinssatz**") für jede Zinsperiode (wie in § 3 ([6]) definiert) entspricht der Zinsrechnungsbasis (wie nachstehend definiert), **[im Falle eines Hebelfaktors einfügen:** multipliziert mit **[Hebelfaktor einfügen].]** **[Im Falle einer Marge je nach Vorzeichen einfügen:** [zuzüglich] [abzüglich] **[Marge einfügen]**% per annum] (und ist in jedem Fall größer oder gleich null).

[Im Falle eines Maximal- und/oder Mindestzinssatzes einfügen:

[Maximalzinssatz] [und] **[Mindestzinssatz].** Der Zinssatz ist durch **[im Falle eines Maximalzinssatzes einfügen:** den Maximalzinssatz von **[Maximalzinssatz einfügen]]** [und] **[im Falle eines Mindestzinssatzes einfügen:** den Mindestzinssatz von **[Mindestzinssatz einfügen]]** begrenzt.]]

[Im Fall von strukturiert verzinslichen Schuldverschreibungen einfügen:

(1)(a) **Verzinsung.** Diese Schuldverschreibungen werden bezogen auf ihren Nennbetrag ab dem **[Verzinsungsbeginn einfügen]** (der "**Verzinsungsbeginn**") (einschließlich) bis zum ersten Zinszahlungstag (ausschließlich) und anschließend von jedem Zinszahlungstag (einschließlich) bis zum unmittelbar folgenden Zinszahlungstag (ausschließlich), längstens aber bis zum **[Verzinsungsende einfügen]** (ausschließlich) gemäß der in Abs (1)(b) dargestellten Formel zur Errechnung des Zinssatzes (der "**Zinssatz**") verzinst.

[Für strukturiert verzinsliche Schuldverschreibungen mit Struktur CMS-linked einfügen:

(1)(b) **Zinssatz.** Der Zinssatz dieser Schuldverschreibungen mit Struktur CMS-linked handelt, errechnet sich wie folgt (der Zinssatz ist in jedem Fall größer oder gleich null):

[[Faktor einfügen] mal] [Swapsatz 1 einfügen] [gegebenenfalls Swapsatz 2 einfügen: minus **[Swapsatz 2 einfügen]]** per annum wie jeweils gemäß der Swapsatzberechnungsbasis festgestellt]

[Für strukturiert verzinsliche Schuldverschreibungen mit Struktur Reverse-floating einfügen:

(1)(b) **Zinssatz.** Der Zinssatz dieser Schuldverschreibungen mit Struktur reverse floating handelt, errechnet sich wie folgt (der Zinssatz ist in jedem Fall größer oder gleich null):

[Minuend einfügen] minus **[[Faktor einfügen] mal]** Zinsrechnungsbasis (wie nachstehend definiert) per annum]

[Für strukturiert verzinsliche Schuldverschreibungen mit Struktur Fix-to-floating einfügen:

(1)(b) **Zinssatz.** Der Zinssatz errechnet sich wie folgt:

(i) In der Zinsperiode vom **[Verzinsungsbeginn einfügen]** (einschließlich) bis **[Fixverzinsungsende einfügen]** werden die Schuldverschreibungen mit dem Fixzinssatz von **[Fixzinssatz einfügen]** (der "Fixzinssatz") verzinst.

(ii) Danach werden die Schuldverschreibungen mit einem variablen Zinssatz (der "variable Zinssatz") verzinst, der sich wie folgt berechnet (der Zinssatz ist in jedem Fall größer oder gleich null):

[im Falle von Zinsberechnungsbasis einfügen: Zinsberechnungsbasis (wie nachstehend definiert), **[im Falle eines Hebelfaktors einfügen:** multipliziert mit **[Hebelfaktor einfügen]** **[Im Falle einer Marge je nach Vorzeichen einfügen:** [zuzüglich][abzüglich] **[Marge einfügen]**% per annum.]

[im Falle von Swapsatzberechnungsbasis einfügen: Swapsatzberechnungsbasis (wie nachstehend definiert), **[im Falle von Swapsatzberechnungsbasis einfügen:** **[Faktor einfügen]** [mal] **[Swapsatz 1 einfügen]** **[gegebenenfalls Swapsatz 2 einfügen:** minus **[Swapsatz 2 einfügen]**] per annum wie jeweils gemäß der Swapsatzberechnungsbasis festgestellt.]]

[Für strukturiert verzinsliche Schuldverschreibungen mit Struktur Fix-to-reverse-floating einfügen:

(1)(b) **Zinssatz.** Der Zinssatz errechnet sich wie folgt (der Zinssatz ist in jedem Fall größer oder gleich null):

(i) In der Zinsperiode vom **[Verzinsungsbeginn einfügen]** (einschließlich) bis **[Fixverzinsungsende einfügen]** (einschließlich) werden die Schuldverschreibungen jährlich mit dem Fixzinssatz von **[Fixzinssatz einfügen]** (der "Fixzinssatz") verzinst.

(ii) Danach werden die Schuldverschreibungen mit einem variablen Zinssatz (der "variable Zinssatz") verzinst, der sich wie folgt berechnet:

[Minuend einfügen] minus **[Faktor einfügen]** mal] Zinsberechnungsbasis (wie nachstehend definiert) per annum]

[Im Falle eines Maximal- und/oder Mindestzinssatzes einfügen:

[Maximalzinssatz] [und] **[Mindestzinssatz]**. Der Zinssatz ist durch **[im Falle eines Maximalzinssatzes einfügen:** den Maximalzinssatz von **[Maximalzinssatz einfügen]**] [und] **[im Falle eines Mindestzinssatzes einfügen:** den Mindestzinssatz von **[Mindestzinssatz einfügen]**] begrenzt.]]

[Im Fall von variabel verzinslichen Schuldverschreibungen und falls im Fall von strukturiert verzinslichen Schuldverschreibungen "Zinsberechnungsbasis" anwendbar ist, einfügen:

(1)(c) **Zinsberechnungsbasis.** "Zinsberechnungsbasis" ist

Der Angebotssatz oder das arithmetische Mittel der Angebotssätze (ausgedrückt als Prozentsatz *per annum*) für Einlagen in **[Währung einfügen]** wie auf der Bildschirmseite (wie nachstehend definiert) gegen 11:00 Uhr (**[im Falle von LIBOR einfügen:** Londoner] **[Im Falle von EURIBOR einfügen:** Brüsseler] Ortszeit) (die "festgelegte Zeit") am **[im Falle von LIBOR einfügen:** zweiten Londoner Geschäftstag vor Beginn der jeweiligen Zinsperiode] **[Im Falle von EURIBOR einfügen:** zweiten Geschäftstag vor Beginn der jeweiligen Zinsperiode] (jeweils ein "Zinsfeststellungstag") angezeigt, wie von der Berechnungsstelle festgestellt. Wenn fünf oder mehr solcher Angebotssätze auf der Bildschirmseite verfügbar sind, werden der höchste Angebotssatz (oder wenn mehrere höchste Angebotssätze vorhanden sind, nur einer dieser Angebotssätze) und der niedrigste Angebotssatz (oder, wenn mehrere niedrigste Angebotssätze vorhanden sind, nur einer dieser Angebotssätze) von der Berechnungsstelle zum Zwecke der Bestimmung des arithmetischen Mittels der Angebotssätze außer Betracht gelassen.

"Bildschirmseite" meint die **[Bildschirmseite einfügen]**.

Sollte der Angebotssatz zur festgelegten Zeit nicht auf der Bildschirmseite erscheinen wird die Berechnungsstelle von je einer Geschäftsstelle der vier Banken mit der größten Bilanzsumme, deren Angebotssätze zur Bestimmung des zuletzt auf der Bildschirmseite erschienenen Referenzzinssatzes verwendet wurden (die "Referenzbanken") deren Angebotssätze (ausgedrückt als Prozentsatz p.a.) für Einlagen in der Währung für die jeweilige Zinsperiode gegenüber führenden Banken **[im Falle von LIBOR einfügen:** im Londoner Interbanken-Markt] **[im Falle von EURIBOR einfügen:** in der Euro-Zone] (der "relevante Markt") etwa zur festgelegten Zeit am Zinsfeststellungstag anfordern. Falls zumindest zwei Referenzbanken der Berechnungsstelle solche Angebotssätze nennen, ist der Angebotssatz für die betreffende Zinsperiode das arithmetische Mittel (falls erforderlich, auf- oder abgerundet **[im Falle von**

EURIBOR einfügen: auf das nächste tausendstel Prozent, wobei ab 0,0005 aufzurunden ist] **[in allen anderen Fällen einfügen:** auf- oder abgerundet auf das nächste einhunderttausendstel Prozent, wobei ab 0,000005 aufgerundet wird]] der ermittelten Angebotssätze.

Falls an einem Zinsfeststellungstag nur eine oder keine der Referenzbanken der Berechnungsstelle solche Angebotssätze nennt, wird der Angebotssatz für die betreffende Zinsperiode wie folgt berechnet:

Der Angebotssatz entspricht dem arithmetischen Mittel (gegebenenfalls gerundet wie oben beschrieben) jener Sätze, die die Berechnungsstelle von den ausgewählten Referenzbanken zur festgelegten Zeit am betreffenden Zinsfeststellungstag für Einlagen in der Währung für die betreffende Zinsperiode für die Emittentin angeboten bekommt.

Falls nur eine oder keine der Referenzbanken der Berechnungsstelle solche Angebotssätze nennen, dann soll der Angebotssatz für die betreffende Zinsperiode der Angebotssatz für Einlagen in der Währung für die betreffende Zinsperiode oder das arithmetische Mittel (gerundet wie oben beschrieben) der Angebotssätze für Einlagen in der Währung für die betreffende Zinsperiode sein, den bzw die eine oder mehrere Banken der Berechnungsstelle als Sätze bekannt geben, die sie an dem betreffenden Zinsfeststellungstag gegenüber führenden Banken am relevanten Markt nennen (bzw den diese Banken gegenüber der Berechnungsstelle nennen).

Für den Fall, dass der Angebotssatz nicht gemäß den vorstehenden Bestimmungen ermittelt werden kann, ist der Angebotssatz jener Angebotssatz, bzw das arithmetische Mittel der Angebotssätze, an dem letzten Tag vor dem Zinsfeststellungstag, an dem diese Angebotssätze angezeigt wurden.

[Im Falle von EURIBOR einfügen: "Euro-Zone" bezeichnet das Gebiet derjenigen Mitgliedstaaten der Europäischen Union, die gemäß dem Vertrag über die Gründung der Europäischen Gemeinschaft (unterzeichnet in Rom am 25.3.1957), geändert durch den Vertrag über die Europäische Union (unterzeichnet in Maastricht am 7. Februar 1992), den Amsterdamer Vertrag vom 2.10.1997 und den Vertrag von Lissabon vom 13.12.2007, in seiner jeweiligen Fassung, eine einheitliche Währung eingeführt haben oder jeweils eingeführt haben werden.]]

[Falls im Fall von strukturiert verzinslichen Schuldverschreibungen "Swapsatzberechnungsbasis" anwendbar ist, einfügen:

(1)(c) **Swapsatzberechnungsbasis. "Swapsatzberechnungsbasis"** ist jeweils der Swapsatz 1 **[im Falle eines zweiten Zinssatzes einfügen:** und Swapsatz 2] der auf der Bildschirmseite am Zinsfeststellungstag (wie nachstehend definiert) gegen 11.00 Uhr Brüsseler Ortszeit) am zweiten Geschäftstag vor Beginn der jeweiligen Zinsperiode (jeweils ein "Zinsfeststellungstag") angezeigt wird, wie von der Berechnungsstelle festgestellt.

"**Bildschirmseite**" bedeutet **[Bildschirmseite einfügen]** oder jede Nachfolgesseite. Sollte die maßgebliche Bildschirmseite nicht zur Verfügung stehen oder wird einer der maßgeblichen Swapsätze nicht zu der genannten Zeit angezeigt, wird die Berechnungsstelle von den Hauptniederlassungen jeder der Referenzbanken (wie nachstehend definiert) in der Euro-Zone deren jeweils maßgebliche Swapsätze (jeweils als Prozentsatz per annum ausgedrückt) gegenüber führenden Banken im Interbanken-Markt in der Euro-Zone um ca. 11:00 Uhr (Brüsseler Ortszeit) am Zinsfeststellungstag anfordern. Falls zwei oder mehr Referenzbanken der Berechnungsstelle solche Swapsätze nennen, wird der Zinssatz für die betreffende Zinsperiode anhand des arithmetischen Mittels (falls erforderlich, auf- oder abgerundet auf das nächste ein Hunderttausendstel Prozent, wobei 0,000005 und mehr aufgerundet wird) dieser Swapsätze ermittelt wobei alle Festlegungen durch die Berechnungsstelle erfolgen. Falls an einem Zinsfeststellungstag nur eine oder keine der Referenzbanken der Berechnungsstelle solche Swapsätze nennt, wird der Zinssatz für die betreffende Zinsperiode anhand des arithmetischen Mittels (falls erforderlich, auf oder abgerundet auf das nächste ein Hunderttausendstel Prozent, wobei 0,000005 und mehr aufgerundet wird) dieser Swapsätze ermittelt, die die Referenzbanken bzw zwei oder mehrere von ihnen der Berechnungsstelle auf deren Anfrage als den jeweiligen Satz nennen, zu dem ihnen um ca. 11:00 Uhr (Brüsseler Ortszeit) an dem betreffenden Zinsfeststellungstag Einlagen in der festgelegten Währung für die betreffende Zinsperiode von führenden Banken im Interbanken-Markt in der Euro-Zone angeboten werden. Falls weniger als zwei der Referenzbanken der Berechnungsstelle solche Swapsätze nennen, dann wird der Zinssatz für die betreffende Zinsperiode anhand der Swapsätze oder des arithmetischen Mittels (gerundet wie oben beschrieben) dieser Swapsätze, den bzw die eine oder mehrere Banken (die nach Ansicht der Berechnungsstelle und der Emittentin für diesen Zweck geeignet sind) der Berechnungsstelle als Sätze bekanntgeben, die sie an dem betreffenden

Zinsfeststellungstag gegenüber führenden Banken am Interbanken-Markt in der Euro-Zone nennen (bzw den diese Banken gegenüber der Berechnungsstelle nennen) ermittelt.

Für den Fall, dass der Zinssatz nicht gemäß den vorstehenden Bestimmungen dieses Absatzes (1)(c) ermittelt werden kann, wird der Zinssatz anhand der Swapsätze oder des arithmetischen Mittels Swapsätze auf der Bildschirmseite, wie vorstehend beschrieben, an dem letzten Tag vor dem Zinsfeststellungstag, an dem diese Swapsätze angezeigt wurden, errechnet.

"Referenzbanken" bezeichnet diejenigen Niederlassungen von mindestens vier derjenigen Banken, deren maßgebliche Swapsätze zur Ermittlung des maßgeblichen Swapsatzes zu dem Zeitpunkt benutzt wurden, als ein solcher Swapsatz letztmals auf der maßgeblichen Bildschirmseite angezeigt wurde.]

[Im Fall von variabel verzinslichen und strukturiert verzinslichen Schuldverschreibungen, einfügen:

Im Fall eines Benchmark-Ereignisses (wie nachstehend definiert): (i) bemüht sich die Emittentin im angemessenen Umfang einen Unabhängigen Berater zu ernennen, um im billigen Ermessen des Unabhängigen Beraters (in Abstimmung mit der Berechnungsstelle und in gutem Glauben und auf eine wirtschaftlich vernünftige Weise handelnd) einen Ersatz-[Angebotssatz][Swapsatz][●] (das **"Ersetzungsziel"**) zu bestimmen, der an die Stelle des vom Benchmark-Ereignis betroffenen ursprünglichen [Angebotssatzes][Swapsatzes][●] tritt; oder (ii) falls der Unabhängige Berater von der Emittentin nicht ernannt wird oder nicht zeitgerecht ernannt werden kann oder falls ein Unabhängiger Berater von der Emittentin ernannt wird, aber dieser keinen Ersatz-[Angebotssatz][Swapsatz][●] bestimmt, dann kann die Emittentin (unter Berücksichtigung des Ersetzungsziels) bestimmen, welcher Satz (falls überhaupt) den vom Benchmark-Ereignis betroffenen ursprünglichen [Angebotssatz][Swapsatz][●] ersetzt hat. Ein Ersatz-[Angebotssatz][Swapsatz][●] gilt ab dem vom Unabhängigen Berater oder von der Emittentin (je nachdem) im billigen Ermessen bestimmten Zinsfeststellungstag (einschließlich), frühestens jedoch ab dem Zinsfeststellungstag, der mit dem Benchmark-Ereignis zusammenfällt oder auf dieses folgt, erstmals mit Wirkung für die Zinsperiode, für die an diesem Zinsfeststellungstag der Zinssatz festgelegt wird. Der **"Ersatz-[Angebotssatz][Swapsatz][●]"** ist ein Satz (ausgedrückt als Prozentsatz per annum), der sich aus einem vom Unabhängigen Berater oder von der Emittentin (je nachdem) im billigen Ermessen festgelegten Alternativ-[Angebotssatz][Swapsatz][●] (der **"Alternativ-[Angebotssatz][Swapsatz][●]"**), der von einem Dritten bereitgestellt wird und der alle anwendbaren rechtlichen Voraussetzungen erfüllt, um ihn zur Bestimmung von Zahlungsverpflichtungen aus den Schuldverschreibungen zu verwenden, mit den vom Unabhängigen Berater oder von der Emittentin (je nachdem) im billigen Ermessen gegebenenfalls bestimmten Anpassungen (zB in Form von Auf- oder Abschlägen) ergibt.

Unbeschadet der Allgemeingültigkeit des Vorstehenden kann die Emittentin insbesondere, aber ohne Beschränkung, ein Amtliches Ersetzungskonzept, eine Branchenlösung oder eine Allgemein Akzeptierte Marktpraxis umsetzen.

Bestimmt der Unabhängige Berater oder die Emittentin (je nachdem) einen Ersatz-[Angebotssatz][Swapsatz][●], so besteht auch das Recht, nach billigem Ermessen diejenigen verfahrensmäßigen Festlegungen in Bezug auf die Bestimmung des aktuellen Ersatz-[Angebotssatzes][Swapsatzes][●] (zB Zinsfeststellungstag, maßgebliche Uhrzeit, maßgebliche Bildschirmseite für den Bezug des Alternativ-[Angebotssatzes][Swapsatzes][●] sowie Ausfallbestimmungen für den Fall der Nichtverfügbarkeit der maßgeblichen Bildschirmseite) zu treffen und diejenigen Anpassungen an die Definition von "Geschäftstag" in § 5 (2) und die Bestimmungen zur Geschäftstagekonvention in § 3 ([6]) vorzunehmen, die in Übereinstimmung mit der allgemein akzeptierten Marktpraxis erforderlich oder zweckmäßig sind, um die Ersetzung des [Angebotssatzes][Swapsatzes][●] durch den Ersatz-[Angebotssatz][Swapsatz][●] praktisch durchführbar zu machen.

"Benchmark-Ereignis" bezeichnet:

(a) eine dauerhafte und endgültige Einstellung der Ermittlung, Bereitstellung oder Bekanntgabe des [Angebotssatz][Swapsatz][●] durch einen zentralen Administrator, ohne dass ein Nachfolge-Administrator existiert, oder ein sonstiger dauerhafter und endgültiger Wegfall des [Angebotssatzes][Swapsatz][●];

(b) eine wesentliche Änderung der Methode zur Ermittlung oder Berechnung des [Angebotssatzes][Swapsatzes][●] im Vergleich zu derjenigen Methode, die bei Begebung der

Schuldverschreibungen zur Anwendung kam, wenn diese Änderung dazu führt, dass der gemäß der neuen Methode berechnete [Angebotssatz][Swapsatz][●] nicht mehr den [Angebotssatz][Swapsatz][●] repräsentiert oder zu repräsentieren geeignet ist oder aus sonstigen Gründen seinem wirtschaftlichen Gehalt nach nicht mehr mit dem [Angebotssatz][Swapsatz][●] vergleichbar ist, der mit der bei Begebung der Schuldverschreibungen zur Anwendung gekommenen Methode ermittelt oder berechnet wurde; und

(c) die Anwendbarkeit eines Gesetzes oder einer sonstigen Rechtsvorschrift oder einer behördlichen oder gerichtlichen Anordnung, Verfügung oder sonstigen verbindlichen Maßnahme, die unmittelbar dazu führt, dass der [Angebotssatz][Swapsatz][●] nicht mehr als Referenzsatz zur Bestimmung von Zahlungsverpflichtungen unter den Schuldverschreibungen verwendet werden darf oder nach der eine derartige Verwendung nicht nur unwesentlichen Beschränkungen oder nachteiligen Folgen unterliegt.

"Amtliches Ersetzungskonzept" bezeichnet eine verbindliche oder unverbindliche Äußerung einer Zentralbank, einer Aufsichtsbehörde oder eines öffentlich-rechtlich konstituierten oder besetzten Aufsichts- oder Fachgremiums der Finanzbranche, wonach ein bestimmter Referenzsatz, gegebenenfalls unter Vornahme bestimmter Anpassungen, an die Stelle des [Angebotssatzes][Swapsatzes][●] treten sollte oder könne oder wonach ein bestimmtes Verfahren zur Bestimmung von Zahlungsverpflichtungen, die ansonsten unter Bezugnahme auf den [Angebotssatz][Swapsatz][●] bestimmt werden würden, zur Anwendung gelangen sollte oder könne.

"Branchenlösung" bezeichnet eine Äußerung der International Swaps and Derivatives Association (ISDA), der International Capital Markets Association (ICMA), der Association for Financial Markets in Europe (AFME), der Securities Industry and Financial Markets Association (SIFMA), der SIFMA Asset Management Group (SIFMA AMG), der Loan Markets Association (LMA), des Deutschen Derivate Verbands (DDV), des Zertifikate Forum Austria oder eines sonstigen privaten Branchenverbands der Finanzwirtschaft, wonach ein bestimmter Referenzsatz, gegebenenfalls unter Vornahme bestimmter Anpassungen, an die Stelle des [Angebotssatzes][Swapsatzes][●] treten sollte oder könne oder wonach ein bestimmtes Verfahren zur Bestimmung von Zahlungsverpflichtungen, die ansonsten unter Bezugnahme auf den [Angebotssatz][Swapsatz][●] bestimmt werden würden, zur Anwendung gelangen sollte oder könne.

"Allgemein Akzeptierte Marktpraxis" bezeichnet die Verwendung eines bestimmten Referenzsatzes, gegebenenfalls unter Vornahme bestimmter Anpassungen, anstelle des [Angebotssatzes][Swapsatzes][●] oder die vertragliche oder anderweitige Regelung eines bestimmten Verfahrens zur Bestimmung von Zahlungsverpflichtungen, die ansonsten unter Bezugnahme auf den [Angebotssatz][Swapsatz][●] bestimmt worden wären, in einer Vielzahl von Anleiheemissionen nach dem Eintritt eines Benchmark-Ereignisses oder eine sonstige allgemein akzeptierte Marktpraxis zur Ersetzung des [Angebotssatzes][Swapsatzes][●] als Referenzsatz für die Bestimmung von Zahlungsverpflichtungen.

Für die Zwecke dieses Unterabsatzes bezeichnet der **"Unabhängige Berater"** ein unabhängiges Finanzinstitut von internationaler Reputation oder einen anderen unabhängigen Finanzberater in der Eurozone mit Erfahrung am internationalen Kapitalmarkt, der jeweils von der Emittentin auf ihre eigenen Kosten ernannt wird.

Der Unabhängige Berater oder die Emittentin (je nachdem) sind nach billigem Ermessen berechtigt, aber nicht verpflichtet, in Bezug auf ein und dasselbe Benchmark-Ereignis mehrfach einen Ersatz-[Angebotssatz][Swapsatz][●] nach Maßgabe der Bestimmungen dieses Unterabsatzes zu bestimmen, wenn diese spätere Bestimmung besser geeignet ist als die jeweils vorangegangene, das Ersetzungsziel zu erreichen. Die Bestimmungen dieses Unterabsatzes gelten auch entsprechend für den Fall, dass in Bezug auf einen vom Unabhängigen Berater oder von der Emittentin (je nachdem) zuvor bestimmten Alternativ-[Angebotssatz][Swapsatz][●] ein Benchmark-Ereignis eintritt.

Hat der Unabhängige Berater oder die Emittentin (je nachdem) nach Eintritt eines Benchmark-Ereignisses einen Ersatz-[Angebotssatz][Swapsatz][●] bestimmt, so wird veranlasst, dass der Eintritt des Benchmark-Ereignisses, der vom Unabhängigen Berater oder von der Emittentin (je nachdem) bestimmte Ersatz-[Angebotssatz][Swapsatz][●] sowie alle weiteren damit zusammenhängenden Festsetzungen des Unabhängigen Beraters oder der Emittentin (je nachdem) gemäß diesem Unterabsatz der Berechnungsstelle und den Gläubigern gemäß § 10 baldmöglichst, aber keinesfalls später als am vierten auf die Bestimmung des Ersatz-[Angebotssatzes][Swapsatzes][●] folgenden Geschäftstag sowie jeder Börse, an der die betreffenden Schuldverschreibungen zu diesem Zeitpunkt notiert sind und deren Regeln

eine Mitteilung an die Börse verlangen, baldmöglichst, aber keinesfalls später als zu Beginn der Zinsperiode, ab der der Ersatz-[Angebotssatz][Swapsatz][●] erstmals anzuwenden ist, mitgeteilt werden.]

[Im Fall von fix verzinslichen, variabel verzinslichen und strukturiert verzinslichen Schuldverschreibungen, einfügen:

(2) **Fälligkeit der Zinsen.** Der Zinsbetrag (wie nachstehend definiert) ist an jedem Zinszahlungstag (wie nachstehend definiert) zahlbar.

(3) **Zinsbetrag.** **[Im Fall von variabel verzinslichen und strukturiert verzinslichen Schuldverschreibungen, einfügen:** Die Berechnungsstelle wird zu oder baldmöglichst nach jedem Zeitpunkt, an dem der maßgebliche Zinssatz zu bestimmen ist, den auf die Schuldverschreibungen zahlbaren Zinsbetrag (der "Zinsbetrag") für die entsprechende Zinsperiode berechnen. Der Zinsbetrag] **[Im Fall von fix verzinslichen Schuldverschreibungen, einfügen:** Der "Zinsbetrag"] wird ermittelt, indem der maßgebliche (gegebenenfalls kaufmännisch auf 5 Nachkommastellen gerundete) Zinssatz und der Zinstagequotient (wie nachstehend definiert) auf die einzelnen **[Im Fall von fix verzinslichen Schuldverschreibungen und falls Teiltilgung anwendbar ist, einfügen:** ausstehenden (dh um bereits von der Emittentin bezahlte Teiltilgungsbeträge verringerten)] Nennbeträge der Schuldverschreibungen angewendet werden, wobei der resultierende Betrag auf die kleinste Einheit der festgelegten Währung auf- oder abgerundet wird, wobei ab 0,5 solcher Einheiten aufgerundet wird.

[Im Fall von variabel verzinslichen und strukturiert verzinslichen Schuldverschreibungen, einfügen:

(4) **Mitteilung von Zinssatz und Zinsbetrag.** **[Im Fall von variabel verzinslichen Schuldverschreibungen, einfügen:** Die Berechnungsstelle wird] **[Im Fall von strukturiert verzinslichen Schuldverschreibungen, die eine Fixzinskomponente enthalten, einfügen:** Ausgenommen für den fixverzinslichen Teil wird die Berechnungsstelle] veranlassen, dass der Zinssatz, der Zinsbetrag für die jeweilige Zinsperiode, die jeweilige Zinsperiode und der betreffende Zinszahlungstag der Emittentin und den Anleihegläubigern gemäß § 10 baldmöglichst nach deren Bestimmung mitgeteilt werden; die Berechnungsstelle wird diese Mitteilung ferner auch gegenüber jeder Börse vornehmen, an der die betreffenden Schuldverschreibungen zu diesem Zeitpunkt notiert sind und deren Regeln eine Mitteilung an die Börse verlangen, wobei die Mitteilung baldmöglichst nach der Bestimmung zu erfolgen hat. Im Fall einer Verlängerung oder Verkürzung der Zinsperiode können der mitgeteilte Zinsbetrag und Zinszahlungstag ohne Vorankündigung nachträglich angepasst (oder andere geeignete Anpassungsmaßnahmen getroffen) werden. Jede solche Anpassung wird umgehend allen Börsen, an denen die Schuldverschreibungen zu diesem Zeitpunkt notiert sind und deren Regeln eine Mitteilung an die Börse verlangen, sowie den Anleihegläubigern mitgeteilt.]

([5]) **Verzugszinsen.** Wenn die Emittentin eine fällige Zahlung auf die Schuldverschreibungen aus irgendeinem Grund nicht leistet, wird der ausstehende Betrag ab dem Endfälligkeitstag (einschließlich) bis zum Tag der vollständigen Zahlung an die Anleihegläubiger (ausschließlich) weiterhin in der Höhe des in § 3 (1)**[Im Fall von variabel verzinslichen und strukturiert verzinslichen Schuldverschreibungen, einfügen:** (b)] vorgesehenen **[Im Fall von fix verzinslichen Schuldverschreibungen, einfügen:** (letzten)] Zinssatzes verzinst. Weitergehende Ansprüche der Anleihegläubiger bleiben unberührt.

([6]) **Zinszahlungstage und Zinsperioden.**

[Im Fall von fix verzinslichen und variabel verzinslichen Schuldverschreibungen, einfügen:

[Im Fall von festgelegten Zinszahlungstagen einfügen: "Zinszahlungstag" bedeutet **[festgelegte Zinszahlungstage einfügen]**. "Zinsperiode" bedeutet den Zeitraum ab dem Verzinsungsbeginn (einschließlich) bis zum ersten Zinszahlungstag (ausschließlich) **[im Fall von mehreren Zinsperioden einfügen:** und jeden weiteren Zeitraum von einem Zinszahlungstag (einschließlich) bis zum folgenden Zinszahlungstag (ausschließlich)]. [Die [erste][letzte] Zinsperiode ist [kurz][lang], sie beginnt am **[Datum Beginn Zinsperiode einfügen]** und endet am **[Datum Ende Zinsperiode einfügen]** **[im Falle einer kurzen bzw. langen Zinsperiode einfügen:** ([langer][kurzer] [erster][letzter] Kupon).] Der erste Zinszahlungstag ist der **[Datum ersten Zinszahlungstag einfügen].]**

[Im Fall von festgelegten Zinsperioden einfügen: "Zinszahlungstag" bedeutet jeweils den Tag, der auf den Ablauf der festgelegten Zinsperiode von **[festgelegte Zinsperiode einfügen]** (jeweils eine "Zinsperiode") nach dem vorhergehenden Zinszahlungstag, oder im Fall des ersten Zinszahlungstags, nach dem Verzinsungsbeginn, folgt. [Die [erste][letzte] Zinsperiode ist [kurz][lang], sie beginnt am **[Datum Beginn Zinsperiode einfügen]** und endet am **[Datum Ende Zinsperiode einfügen].]**

[Im Fall von strukturiert verzinslichen Schuldverschreibungen, einfügen:]

[Im Fall von festgelegten Fixzinszahlungstagen einfügen:] "Fixzinszahlungstag" bedeutet **[festgelegte Fixzinszahlungstage einfügen]**. "Fixzinsperiode" bedeutet den Zeitraum ab dem Verzinsungsbeginn (einschließlich) bis zum ersten Fixzinszahlungstag (ausschließlich) und jeden weiteren Zeitraum von einem Fixzinszahlungstag (einschließlich) bis zum folgenden Fixzinszahlungstag (ausschließlich). **[Im Falle einer kurzen bzw. langen Fixzinsperiode einfügen:]** Die [erste][letzte] Fixzinsperiode ist [kurz][lang], sie beginnt am **[Datum Beginn Fixzinsperiode einfügen]** und endet am **[Datum Ende Fixzinsperiode einfügen]** **[im Falle einer kurzen bzw. langen Fixzinsperiode einfügen:]** ([langer][kurzer] [erster][letzter] Kupon).] Der erste Fixzinszahlungstag ist der **[Datum erster Fixzinszahlungstag einfügen].]**

[Im Fall von festgelegten Fixzinsperioden einfügen:] "Fixzinszahlungstag" bedeutet jeweils den Tag, der auf den Ablauf der festgelegten Fixzinsperiode von **[festgelegte Fixzinsperiode einfügen]** (jeweils eine "Fixzinsperiode") nach dem vorhergehenden Fixzinszahlungstag, oder im Fall des ersten Fixzinszahlungstags, nach dem Verzinsungsbeginn, folgt. **[Im Falle einer kurzen bzw. langen Fixzinsperiode einfügen:]** Die [erste][letzte] Fixzinsperiode ist [kurz][lang], sie beginnt am **[Datum Beginn Fixzinsperiode einfügen]** und endet am **[Datum Ende Fixzinsperiode einfügen].]**

[Im Falle von festgelegten Variabelzinszahlungstagen einfügen:] **[Im Falle von variabel verzinslichen Schuldverschreibungen und strukturiert verzinslichen Schuldverschreibungen mit Struktur CMS-linked oder mit Struktur Reverse-floating einfügen:]** "Variabelzinszahlungstag" bzw ein "Zinszahlungstag" **[Im Falle von strukturiert verzinslichen Schuldverschreibungen mit Struktur Fix-to-floating oder mit Struktur Fix-to-reverse-floating einfügen:]** "Variabelzinszahlungstag" (und zusammen mit dem Fixzinszahlungstag, ein "Zinszahlungstag") bedeutet **[festgelegte Variabelzinszahlungstage einfügen]**. **[Im Falle von variabel verzinslichen Schuldverschreibungen und strukturiert verzinslichen Schuldverschreibungen mit Struktur CMS-linked oder mit Struktur Reverse-floating einfügen:]** "Variabelzinsperiode" bzw eine "Zinsperiode" **[Im Falle von strukturiert verzinslichen Schuldverschreibungen mit Struktur Fix-to-floating oder mit Struktur Fix-to-reverse-floating einfügen:]** "Variabelzinsperiode" (und zusammen mit der Fixzinsperiode, eine "Zinsperiode") bedeutet den Zeitraum ab dem **[Im Falle von strukturiert verzinslichen Schuldverschreibungen mit Struktur Fix-to-floating oder mit Struktur Fix-to-reverse-floating einfügen:]** Variabelverzinsungsbeginn] **[Im Fall von Struktur Reverse-floating mit CMS-linked oder mit Struktur fix-to-reverse-floating einfügen:]** Verzinsungsbeginn] (einschließlich) bis zum ersten Variabelzinszahlungstag (ausschließlich) und jeden weiteren Zeitraum von einem Variabelzinszahlungstag (einschließlich) bis zum folgenden Variabelzinszahlungstag (ausschließlich). **[Im Falle einer kurzen bzw. langen Variabelzinsperiode einfügen:]** Die [erste][letzte] Variabelzinsperiode ist [kurz][lang], sie beginnt am **[Datum Beginn Variabelzinsperiode einfügen]** und endet am **[Datum Ende Variabelzinsperiode einfügen]** **[im Falle einer kurzen bzw. langen Variabelzinsperiode einfügen:]** ([langer][kurzer] [erster][letzter] Kupon).] Der erste Variabelzinszahlungstag ist der **[Datum des ersten Variabelzinszahlungstags einfügen].]**

[Im Fall von festgelegten Variabelzinsperioden einfügen:] **[Im Falle von variabel verzinslichen Schuldverschreibungen und strukturiert verzinslichen Schuldverschreibungen mit Struktur CMS-linked oder mit Struktur Reverse-floating einfügen:]** "Variabelzinszahlungstag" bzw ein "Zinszahlungstag" **[Im Falle von strukturiert verzinslichen Schuldverschreibungen mit Struktur Fix-to-floating oder mit Struktur Fix-to-reverse-floating einfügen:]** "Variabelzinszahlungstag" (und zusammen mit dem Fixzinszahlungstag, ein "Zinszahlungstag") bedeutet jeweils den Tag, der auf den Ablauf der festgelegten Variabelzinsperiode von **[festgelegte Variabelzinsperiode einfügen]** (jeweils eine **[Im Falle von variabel verzinslichen Schuldverschreibungen und strukturiert verzinslichen Schuldverschreibungen mit Struktur CMS-linked oder mit Struktur Reverse-floating einfügen:]** "Variabelzinsperiode" bzw eine "Zinsperiode" **[Im Falle von strukturiert verzinslichen Schuldverschreibungen mit Struktur Fix-to-floating oder mit Struktur Fix-to-reverse-floating einfügen:]** "Variabelzinsperiode" und zusammen mit der Fixzinsperiode, eine "Zinsperiode") nach dem vorhergehenden Variabelzinszahlungstag, oder im Fall des ersten Variabelzinszahlungstags, nach dem **[Im Falle von strukturiert verzinslichen Schuldverschreibungen mit Struktur Fix-to-floating oder mit Struktur Fix-to-reverse-floating einfügen:]** Variabelverzinsungsbeginn] **[Im Fall von Struktur Reverse-floating mit CMS-linked oder mit Struktur fix-to-reverse-floating einfügen:]** Verzinsungsbeginn], folgt. **[Im Falle einer kurzen bzw. langen Variabelzinsperiode einfügen:]** Die [erste][letzte] Variabelzinsperiode ist [kurz][lang], sie beginnt am **[Datum Beginn Variabelzinsperiode einfügen]** und endet am **[Datum Ende Variabelzinsperiode einfügen].]**

[Im Fall von fix verzinslichen und variabel verzinslichen Schuldverschreibungen sowie im Fall von strukturiert verzinslichen Schuldverschreibungen mit fixer Zinsperiode, einfügen:

Fällt ein Zinszahlungstag **[Im Fall von strukturiert verzinslichen Schuldverschreibungen mit fixer Zinsperiode, einfügen:** betreffend die Fixzinsperiode] auf einen Tag, der kein Geschäftstag (wie in § 5 (2) definiert) ist, wird der Zahlungstermin:

[Bei Modifizierte-Folgender-Geschäftstag-Konvention einfügen: auf den nächstfolgenden Geschäftstag verschoben, es sei denn, jener würde dadurch in den nächsten Kalendermonat fallen; in diesem Fall wird der Zinszahlungstag auf den unmittelbar vorausgehenden Geschäftstag vorgezogen.]

[Bei Anwendung der Floating Rate Note Konvention ("FRN Convention") einfügen: auf den nächstfolgenden Geschäftstag verschoben, es sei denn, jener würde dadurch in den nächsten Kalendermonat fallen; in diesem Fall (i) wird der Zinszahlungstag auf den unmittelbar vorausgehenden Geschäftstag vorgezogen und (ii) ist jeder nachfolgende Zinszahlungstag der jeweils letzte Geschäftstag des Monats, der **[[Zahl einfügen] Monate]** [die festgelegte Zinsperiode] nach dem vorhergehenden anwendbaren Zinszahlungstag liegt.]

[Bei Anwendung der Folgender-Geschäftstag-Konvention einfügen: auf den nächstfolgenden Geschäftstag verschoben.]

[Im Falle der Anwendung der Vorangegangener-Geschäftstag-Konvention einfügen: auf den unmittelbar vorausgehenden Geschäftstag vorgezogen.]

[Falls die Zinsperiode angepasst wird, einfügen:

Falls ein Zinszahlungstag **[Im Fall von strukturiert verzinslichen Schuldverschreibungen mit fixer Zinsperiode, einfügen:** in der Fixzinsperiode] (wie oben beschrieben) verschoben wird, wird die Zinsperiode entsprechend angepasst.]

[Falls die Zinsperiode nicht angepasst wird, einfügen:

Falls ein Zinszahlungstag **[Im Fall von strukturiert verzinslichen Schuldverschreibungen mit fixer Zinsperiode, einfügen:** in der Fixzinsperiode] (wie oben beschrieben) verschoben wird, wird die Zinsperiode nicht entsprechend angepasst. Die Anleihegläubiger sind nicht berechtigt, zusätzliche Zinsen oder sonstige Zahlungen auf Grund dieser Verschiebung zu verlangen.]]

[Im Fall von strukturiert verzinslichen Schuldverschreibungen mit variabler Zinsperiode, einfügen:

Fällt ein Zinszahlungstag betreffend die variable Zinsperiode auf einen Tag, der kein Geschäftstag (wie in § 5 (2) definiert) ist, wird der Zahlungstermin:

[Bei Modifizierte-Folgender-Geschäftstag-Konvention einfügen: auf den nächstfolgenden Geschäftstag verschoben, es sei denn, jener würde dadurch in den nächsten Kalendermonat fallen; in diesem Fall wird der Zinszahlungstag auf den unmittelbar vorausgehenden Geschäftstag vorgezogen.]

[Bei Anwendung der Floating Rate Note Konvention ("FRN Convention") einfügen: auf den nächstfolgenden Geschäftstag verschoben, es sei denn, jener würde dadurch in den nächsten Kalendermonat fallen; in diesem Fall (i) wird der Zinszahlungstag auf den unmittelbar vorausgehenden Geschäftstag vorgezogen und (ii) ist jeder nachfolgende Zinszahlungstag der jeweils letzte Geschäftstag des Monats, der **[[Zahl einfügen] Monate]** [die festgelegte Zinsperiode] nach dem vorhergehenden anwendbaren Zinszahlungstag liegt.]

[Bei Anwendung der Folgender-Geschäftstag-Konvention einfügen: auf den nächstfolgenden Geschäftstag verschoben.]

[Im Falle der Anwendung der Vorangegangener-Geschäftstag-Konvention einfügen: auf den unmittelbar vorausgehenden Geschäftstag vorgezogen.]]

[Falls die Zinsperiode angepasst wird, einfügen:

Falls ein Zinszahlungstag in der variablen Zinsperiode (wie oben beschrieben) verschoben wird, wird die Zinsperiode entsprechend angepasst.]

[Falls die Zinsperiode nicht angepasst wird, einfügen:

Falls ein Zinszahlungstag in der variablen Zinsperiode (wie oben beschrieben) verschoben wird, wird die Zinsperiode nicht entsprechend angepasst. Die Anleihegläubiger sind nicht berechtigt, zusätzliche Zinsen oder sonstige Zahlungen auf Grund dieser Verschiebung zu verlangen.]]

([7]) [Im Fall von strukturiert verzinslichen Schuldverschreibungen mit Struktur Fix-to-floating oder Struktur Fix-to-reverse-floating, einfügen: (a) Zinstagequotient für einen beliebigen Zeitraum mit fixer Verzinsung. "Zinstagequotient" bezeichnet im Hinblick auf die Berechnung eines Betrages für einen beliebigen Zeitraum mit fixer Verzinsung (der "Zinsberechnungszeitraum") [Anwendbare Zinsberechnungsmethode einfügen: ([Actual/Actual (ICMA)] [30/360] [30E/360 oder Eurobond Basis] [Actual/365 oder Actual/Actual (ISDA)] [Actual/365 (Fixed)] [Actual/360]):

[Im Falle der Anwendung von Actual/Actual (ICMA) einfügen:

- (i) Falls der Zinsberechnungszeitraum gleich oder kürzer als die Zinsperiode ist, innerhalb welcher er fällt, die tatsächliche Anzahl von Tagen im Zinsberechnungszeitraum, dividiert durch das Produkt (A) der tatsächlichen Anzahl von Tagen in der jeweiligen Zinsperiode und (B) der Anzahl der Zinsperioden in einem Jahr.
- (ii) Falls der Zinsberechnungszeitraum länger als eine Zinsperiode ist, die Summe: (A) der tatsächlichen Anzahl von Tagen in demjenigen Zinsberechnungszeitraum, der in die Zinsperiode fällt, in der er beginnt, geteilt durch das Produkt von (x) der tatsächlichen Anzahl von Tagen in dieser Zinsperiode und (y) die Anzahl von Zinsperioden in einem Jahr, und (B) der tatsächlichen Anzahl von Tagen in demjenigen Zinsberechnungszeitraum, der in die nächste Zinsperiode fällt, geteilt durch das Produkt von (x) der tatsächlichen Anzahl von Tagen in dieser Zinsperiode und (y) die Anzahl von Zinsperioden in einem Jahr.]

[Im Falle der Anwendung von 30/360 einfügen:

Die Anzahl von Tagen im jeweiligen Zinsberechnungszeitraum, dividiert durch 360 (wobei die Anzahl der Tage auf der Grundlage eines Jahres von 360 mit zwölf Monaten zu 30 Tagen zu ermitteln ist (es sei denn, (A) der letzte Tag des Zinsberechnungszeitraumes fällt auf den 31. Tag eines Monats, während der erste Tag des Zinsberechnungszeitraumes weder auf den 30. noch auf den 31. Tag eines Monats fällt, wobei in diesem Fall der diesen Tag enthaltende Monat nicht als ein auf 30 Tage gekürzter Monat zu behandeln ist, oder (B) der letzte Tag des Zinsberechnungszeitraumes fällt auf den letzten Tag des Monats Februar, wobei in diesem Fall der Monat Februar nicht als ein auf 30 Tage verlängerter Monat zu behandeln ist)).]

[Im Falle der Anwendung von 30E/360 oder Eurobond Basis einfügen:

Die Anzahl der Tage im Zinsberechnungszeitraum dividiert durch 360 (es sei denn, im Fall des letzten Zinsberechnungszeitraumes fällt der Endfälligkeitstag auf den letzten Tag des Monats Februar, in welchem Fall der Monat Februar als nicht auf einen Monat zu 30 Tagen verlängert gilt).]

[Im Falle der Anwendung von Actual/365 oder Actual/Actual (ISDA) einfügen:

Die tatsächliche Anzahl von Tagen im Zinsberechnungszeitraum, dividiert durch 365 (oder, falls ein Teil dieses Zinsberechnungszeitraumes in ein Schaltjahr fällt, die Summe aus (i) der tatsächlichen Anzahl der in das Schaltjahr fallenden Tage des Zinsberechnungszeitraumes dividiert durch 366 und (ii) die tatsächliche Anzahl der nicht in das Schaltjahr fallenden Tage des Zinsberechnungszeitraumes dividiert durch 365).]

[Im Falle der Anwendung von Actual/365 (Fixed) einfügen:

Die tatsächliche Anzahl von Tagen im Zinsberechnungszeitraum dividiert durch 365.]

[Im Falle der Anwendung von Actual/360 einfügen:

Die tatsächliche Anzahl von Tagen im Zinsberechnungszeitraum, dividiert durch 360.]]

[Im Fall von strukturiert verzinslichen Schuldverschreibungen mit Struktur Fix-to-floating oder Struktur Fix-to-reverse-floating, einfügen: (b) Zinstagequotient für einen beliebigen Zeitraum mit variabler Verzinsung.] [Im Fall von fix verzinslichen, variabel verzinslichen und strukturiert verzinslichen Schuldverschreibungen (ausgenommen mit Struktur Fix-to-floating oder Struktur Fix-to-reverse-floating), einfügen: Zinstagequotient.] "Zinstagequotient" bezeichnet im Hinblick auf die Berechnung eines Betrages für einen beliebigen Zeitraum [im Fall von strukturiert verzinslichen Schuldverschreibungen mit Struktur Fix-to-floating oder Struktur Fix-to-reverse-floating, einfügen: mit

variabler Verzinsung] (der "Zinsberechnungszeitraum") [**Anwendbare Zinsberechnungsmethode einfügen:** ([Actual/Actual (ICMA)] [30/360] [30E/360 oder Eurobond Basis] [Actual/365 oder Actual/Actual (ISDA)] [Actual/365 (Fixed)] [Actual/360])]:

[Im Falle der Anwendung von Actual/Actual (ICMA) einfügen:

- (i) Falls der Zinsberechnungszeitraum gleich oder kürzer als die Zinsperiode ist, innerhalb welcher er fällt, die tatsächliche Anzahl von Tagen im Zinsberechnungszeitraum, dividiert durch das Produkt (A) der tatsächlichen Anzahl von Tagen in der jeweiligen Zinsperiode und (B) der Anzahl der Zinsperioden in einem Jahr.
- (ii) Falls der Zinsberechnungszeitraum länger als eine Zinsperiode ist, die Summe: (A) der tatsächlichen Anzahl von Tagen in demjenigen Zinsberechnungszeitraum, der in die Zinsperiode fällt, in der er beginnt, geteilt durch das Produkt von (x) der tatsächlichen Anzahl von Tagen in dieser Zinsperiode und (y) die Anzahl von Zinsperioden in einem Jahr, und (B) der tatsächlichen Anzahl von Tagen in demjenigen Zinsberechnungszeitraum, der in die nächste Zinsperiode fällt, geteilt durch das Produkt von (x) der tatsächlichen Anzahl von Tagen in dieser Zinsperiode und (y) die Anzahl von Zinsperioden in einem Jahr.]

[Im Falle der Anwendung von 30/360 einfügen:

Die Anzahl von Tagen im jeweiligen Zinsberechnungszeitraum, dividiert durch 360 (wobei die Anzahl der Tage auf der Grundlage eines Jahres von 360 mit zwölf Monaten zu 30 Tagen zu ermitteln ist (es sei denn, (A) der letzte Tag des Zinsberechnungszeitraumes fällt auf den 31. Tag eines Monats, während der erste Tag des Zinsberechnungszeitraumes weder auf den 30. noch auf den 31. Tag eines Monats fällt, wobei in diesem Fall der diesen Tag enthaltende Monat nicht als ein auf 30 Tage gekürzter Monat zu behandeln ist, oder (B) der letzte Tag des Zinsberechnungszeitraumes fällt auf den letzten Tag des Monats Februar, wobei in diesem Fall der Monat Februar nicht als ein auf 30 Tage verlängerter Monat zu behandeln ist)).]

[Im Falle der Anwendung von 30E/360 oder Eurobond Basis einfügen:

Die Anzahl der Tage im Zinsberechnungszeitraum dividiert durch 360 (es sei denn, im Fall des letzten Zinsberechnungszeitraumes fällt der Endfälligkeitstag auf den letzten Tag des Monats Februar, in welchem Fall der Monat Februar als nicht auf einen Monat zu 30 Tagen verlängert gilt).]

[Im Falle der Anwendung von Actual/365 oder Actual/Actual (ISDA) einfügen:

Die tatsächliche Anzahl von Tagen im Zinsberechnungszeitraum, dividiert durch 365 (oder, falls ein Teil dieses Zinsberechnungszeitraumes in ein Schaltjahr fällt, die Summe aus (i) der tatsächlichen Anzahl der in das Schaltjahr fallenden Tage des Zinsberechnungszeitraumes dividiert durch 366 und (ii) die tatsächliche Anzahl der nicht in das Schaltjahr fallenden Tage des Zinsberechnungszeitraumes dividiert durch 365).]

[Im Falle der Anwendung von Actual/365 (Fixed) einfügen:

Die tatsächliche Anzahl von Tagen im Zinsberechnungszeitraum dividiert durch 365.]

[Im Falle der Anwendung von Actual/360 einfügen:

Die tatsächliche Anzahl von Tagen im Zinsberechnungszeitraum, dividiert durch 360.]

§ 4 (Rückzahlung)

[Im Fall von Rückzahlung bei Endfälligkeit, einfügen:

(1) **Rückzahlung bei Endfälligkeit.** Soweit nicht zuvor bereits ganz oder teilweise zurückgezahlt oder zurückgekauft und entwertet, werden die Schuldverschreibungen zu ihrem Rückzahlungsbetrag von [**Rückzahlungsbetrag (mindestens 100%) einfügen**]% des Nennbetrags (der "**Rückzahlungsbetrag**") am [**Endfälligkeitstag einfügen**] (der "**Endfälligkeitstag**") zurückgezahlt.]

[Im Fall von fixverzinslichen Schuldverschreibungen und falls Teiltilgung anwendbar ist, einfügen:

(1) **Teiltilgung.** Die Schuldverschreibungen werden ab dem [**Teiltilgungsbeginn einfügen**] [**relevanten Teiltilgungszeitraum einfügen:** [halbjährlich] [jährlich]] [**anderen Teiltilgungszeitraum einfügen**] durch Zahlung eines Teiltilgungsbetrags von [**Teiltilgungsbetrag einfügen**] % des Nennbetrags (der

"Teiltilgungsbetrag") je Schuldverschreibung jeweils zum **[Teiltilgungstage einfügen]** (jeweils ein "Teiltilgungstag") zurückgezahlt. Endfälligkeitstag ist der **[Endfälligkeitstag einfügen].]**

[Falls vorzeitige Rückzahlung nach Wahl der Emittentin vorgesehen ist, einfügen:

(2) **Vorzeitige Rückzahlung nach Wahl der Emittentin.** Die Emittentin kann, [zum] [zu jedem] **[Wahlrückzahlungstag(e) (Call) einfügen]** ([der] [jeweils ein] "Wahlrückzahlungstag (Call)") die Schuldverschreibungen insgesamt oder teilweise kündigen und zu ihrem Wahlrückzahlungsbetrag (Call) (wie nachstehend definiert) **[im Fall von fixverzinslichen, variabel verzinslichen und strukturiert verzinslichen Schuldverschreibungen, einfügen:** zuzüglich bis zum Wahlrückzahlungstag (Call) aufgelaufener Zinsen] zurückzahlen, nachdem sie die Anleihegläubiger mindestens **[Kündigungsfrist einfügen]** Geschäftstage vor dem Wahlrückzahlungstag (Call) gemäß § 10 benachrichtigt hat (wobei diese Erklärung den für die Rückzahlung der Schuldverschreibungen festgelegten Wahlrückzahlungstag (Call) angeben muss).

Eine solche vorzeitige Rückzahlung ist nur möglich, sofern die Voraussetzungen nach § 4 (5/6) erfüllt sind.]

[Falls keine vorzeitige Rückzahlung nach Wahl der Emittentin vorgesehen ist, einfügen:

(2) **Keine vorzeitige Rückzahlung nach Wahl der Emittentin.** Die Emittentin ist mit Ausnahme von § 4 (4) **[Falls eine vorzeitige Rückzahlung aus steuerlichen Gründen vorgesehen ist, einfügen:** und (5)] der Emissionsbedingungen nicht berechtigt, die Schuldverschreibungen zu kündigen und vorzeitig zurückzuzahlen.]

[Falls vorzeitige Rückzahlung nach Wahl der Anleihegläubiger vorgesehen ist, einfügen:

(3) **Vorzeitige Rückzahlung nach Wahl der Anleihegläubiger.** Sofern ein Anleihegläubiger der Emittentin die entsprechende Absicht in Form einer schriftlichen Ausübungserklärung (entsprechende Formulare sind bei der Emittentin erhältlich) mindestens **[Kündigungsfrist einfügen]** Geschäftstage im Voraus mitteilt, hat die Emittentin die entsprechenden Schuldverschreibungen am **[Wahlrückzahlungstag (Put) einfügen]** (jeweils ein "Wahlrückzahlungstag (Put)") zu ihrem Wahlrückzahlungsbetrag (Put) (wie nachstehend definiert) **[im Fall von fixverzinslichen, variabel verzinslichen und strukturiert verzinslichen Schuldverschreibungen, einfügen:** zuzüglich bis zum maßgeblichen Wahlrückzahlungstag (Put) aufgelaufener Zinsen] zurückzuzahlen. Ein Widerruf einer erfolgten Ausübung dieses Rechts ist nicht möglich.

Falls die Ausübungserklärung am letzten Tag der Kündigungsfrist vor dem Wahlrückzahlungstag (Put) nach 17:00 Uhr Wiener Zeit bei der Emittentin eingeht, ist das Wahlrecht nicht wirksam ausgeübt. Die Ausübungserklärung hat anzugeben: (i) den Gesamtnennbetrag der Schuldverschreibungen, für die das Wahlrecht ausgeübt wird; und (ii) die ISIN dieser Schuldverschreibungen (soweit vergeben). Für die Ausübungserklärung kann ein Formular, wie es bei der Emittentin erhältlich ist, verwendet werden. Die Rückzahlung der Schuldverschreibungen, für welche das Wahlrecht ausgeübt worden ist, erfolgt nur gegen Lieferung der Schuldverschreibungen an die Emittentin oder deren Order.

Eine solche vorzeitige Rückzahlung ist nur möglich, sofern die Voraussetzungen nach § 4 (5/6) erfüllt sind.]

[Falls keine vorzeitige Rückzahlung nach Wahl der Anleihegläubiger vorgesehen ist, einfügen:

(3) **Keine vorzeitige Rückzahlung nach Wahl der Anleihegläubiger.** Die Anleihegläubiger sind nicht berechtigt, die Schuldverschreibungen zu kündigen und die vorzeitige Rückzahlung zu verlangen.]

[Falls eine vorzeitige Rückzahlung aus steuerlichen Gründen vorgesehen ist, einfügen:

(4) **Vorzeitige Rückzahlung aus steuerlichen Gründen.**

Die Schuldverschreibungen können insgesamt, jedoch nicht teilweise, nach Wahl der Emittentin jederzeit mit einer Kündigungsfrist von nicht weniger als dreißig und nicht mehr als sechzig Tagen vor der beabsichtigten Rückzahlung der Schuldverschreibungen durch Verständigung der Anleihegläubiger von der Kündigung vorzeitig gekündigt (wobei diese Kündigung unwiderruflich ist) und jederzeit zu ihrem Vorzeitigen Rückzahlungsbetrag **[im Fall von fixverzinslichen, variabel verzinslichen und strukturiert verzinslichen Schuldverschreibungen, einfügen:** samt bis zum für die Rückzahlung festgesetzten Tag (ausschließlich) aufgelaufener Zinsen] an die Anleihegläubiger zurückgezahlt werden, wenn sich die geltende steuerliche Behandlung der Schuldverschreibungen ändert, und sofern die Voraussetzungen nach § 4 (5/6) erfüllt sind.]

(4/5) **Vorzeitige Rückzahlung aus aufsichtsrechtlichen Gründen.**

Die Schuldverschreibungen können insgesamt, jedoch nicht teilweise, nach Wahl der Emittentin jederzeit mit einer Kündigungsfrist von nicht weniger als dreißig und nicht mehr als sechzig Tagen vor der beabsichtigten Rückzahlung der Schuldverschreibungen durch Verständigung der Anleihegläubiger von der Kündigung vorzeitig gekündigt (wobei diese Kündigung unwiderruflich ist) und jederzeit zu ihrem Vorzeitigen Rückzahlungsbetrag **[im Fall von fixverzinslichen, variabel verzinslichen und strukturiert verzinslichen Schuldverschreibungen, einfügen: sammt bis zum für die Rückzahlung festgesetzten Tag (ausschließlich) aufgelaufener Zinsen]** an die Anleihegläubiger zurückgezahlt werden, wenn sich die aufsichtsrechtliche Einstufung der Schuldverschreibungen ändert, was wahrscheinlich zu ihrem gänzlichen oder teilweisen Ausschluss aus den für den Mindestbetrag an Eigenmitteln und berücksichtigungsfähigen Verbindlichkeiten (*minimum requirement for own funds and eligible liabilities – MREL*) gemäß BaSAG anrechenbaren berücksichtigungsfähigen Verbindlichkeiten auf unlimitierter und nach oben uneingeschränkter Basis führen würde, und sofern die Voraussetzungen nach § 4 (5/6) erfüllt sind.

(5/6) Voraussetzungen für eine vorzeitige Rückzahlung und einen Rückkauf.

Eine vorzeitige Rückzahlung nach diesem § 4 und ein Rückkauf nach § 9 (2) setzen voraus, dass die Emittentin zuvor die Erlaubnis der Zuständigen Behörde bzw. der Abwicklungsbehörde zur vorzeitigen Rückzahlung und zum Rückkauf in Übereinstimmung mit den Artikeln 77 und 78a CRR erhalten hat, sofern und insoweit eine solche vorherige Erlaubnis zu diesem Zeitpunkt erforderlich ist.

Ungeachtet der oben stehenden Bedingungen, falls zum Zeitpunkt einer vorzeitigen Rückzahlung oder eines Rückkaufs die für die Emittentin geltenden anwendbaren Aufsichtsvorschriften die vorzeitige Rückzahlung oder den Rückkauf nur nach Einhaltung von einer oder mehreren alternativen oder zusätzlichen Voraussetzungen zu den oben angegebenen erlaubt ist, wird die Emittentin diese (etwaigen) anderen und/oder, falls anwendbar, zusätzlichen Voraussetzungen erfüllen.

Klarstellend wird festgehalten, dass eine Weigerung der Zuständigen Behörde und/oder der Abwicklungsbehörde, eine erforderliche Erlaubnis, Bewilligung oder andere Zustimmung zu erteilen, keinen Ausfall darstellt.

(6/7) Definitionen:

"Vorzeitiger Rückzahlungsbetrag" meint **[sofern anwendbar, nur im Fall von Nullkupon-Schuldverschreibungen einfügen: den Amortisationsbetrag der Schuldverschreibungen (wie nachstehend definiert)]** **[falls die Emittentin einen Betrag nach ihrem billigen Ermessen festlegt, einfügen: den von der Emittentin nach billigem Ermessen als angemessener Marktpreis der Schuldverschreibungen festgelegten Betrag]** **[sofern ein vorzeitiger Rückzahlungsbetrag anwendbar ist, diesen einfügen].**

[Sofern anwendbar, nur im Falle von Nullkupon Schuldverschreibungen einfügen: "Amortisationsbetrag" meint den vorgesehenen Rückzahlungsbetrag der Schuldverschreibung am Endfälligkeitstag, abgezinst mit einem jährlichen Satz (als Prozentsatz ausgedrückt), der von der Emittentin wie folgt berechnet wird: Rückzahlungsbetrag der Schuldverschreibungen abgezinst auf den Emissionspreis am Begebungstag auf Basis einer jährlichen Verzinsung unter Berücksichtigung bereits aufgelaufener Zinsen, wobei das Ergebnis kaufmännisch auf zwei Nachkommastellen gerundet wird. Ist eine solche Rechnung für einen Zeitraum von weniger als einem Jahr aufzustellen, so liegt ihr der Zinstagequotient (wie nachstehend definiert) zugrunde.]

"Zuständige Behörde" bezeichnet die zuständige Behörde gemäß Artikel 4 (1)(40) CRR, die für die Beaufsichtigung der Emittentin auf Einzelbasis und/oder konsolidierter Basis verantwortlich ist.

[Falls Vorzeitige Rückzahlung nach Wahl der Emittentin anwendbar ist, einfügen: "Wahrückzahlungsbetrag (Call)" meint **[sofern anwendbar, nur im Fall von Nullkupon-Schuldverschreibungen einfügen: den Amortisationsbetrag der Schuldverschreibungen (wie vorstehend definiert)]** **[Wahrückzahlungsbetrag (-beträge) (Call) für die maßgeblichen Wahrückzahlungstag(e) (Call) einfügen]** **[falls keine Wahrückzahlungsbetrag (-beträge) (Call) anwendbar sind, einfügen (nur im Fall von fixverzinslichen, variabel verzinslichen und strukturiert verzinslichen Schuldverschreibungen anwendbar): den Nennbetrag der Schuldverschreibungen].]**

[Falls Vorzeitige Rückzahlung nach Wahl der Anleihegläubiger anwendbar ist, einfügen: "Wahrückzahlungsbetrag (Put)" meint **[sofern anwendbar, nur im Fall von Nullkupon-Schuldverschreibungen einfügen: den Amortisationsbetrag der Schuldverschreibungen (wie vorstehend definiert)]** **[Wahrückzahlungsbetrag (-beträge) (Put) für die maßgeblichen Wahrückzahlungstag(e)**

(Put) einfügen] [falls keine Wahrrückzahlungsbetrag (-beträge) (Put) anwendbar sind, einfügen (nur im Fall von fixverzinslichen, variabel verzinslichen und strukturiert verzinslichen Schuldverschreibungen anwendbar): den Nennbetrag der Schuldverschreibungen].]

[im Fall von Nullkupon-Schuldverschreibungen, einfügen:

"Zinstagequotient" bezeichnet im Hinblick auf die Berechnung eines Betrages für einen beliebigen Zeitraum (der "Zinsberechnungszeitraum") **[Anwendbare Zinsberechnungsmethode einfügen:** ([Actual/Actual (ICMA)] [30/360] [30E/360 oder Eurobond Basis] [Actual/365 oder Actual/Actual (ISDA)] [Actual/365 (Fixed)] [Actual/360]]):

[Im Falle der Anwendung von Actual/Actual (ICMA) einfügen:

- (i) Falls der Zinsberechnungszeitraum gleich oder kürzer als die Aufzinsungsperiode bzw. Diskontierungsperiode ist, innerhalb welcher er fällt, die tatsächliche Anzahl von Tagen im Zinsberechnungszeitraum, dividiert durch das Produkt (A) der tatsächlichen Anzahl von Tagen in der jeweiligen Aufzinsungsperiode bzw. Diskontierungsperiode und (B) der Anzahl der Aufzinsungsperioden bzw. Diskontierungsperioden in einem Jahr.
- (ii) Falls der Zinsberechnungszeitraum länger als eine Aufzinsungsperiode bzw. Diskontierungsperiode ist, die Summe: (A) der tatsächlichen Anzahl von Tagen in demjenigen Zinsberechnungszeitraum, der in die Aufzinsungsperiode bzw. Diskontierungsperiode fällt, in der er beginnt, geteilt durch das Produkt von (x) der tatsächlichen Anzahl von Tagen in dieser Aufzinsungsperiode bzw. Diskontierungsperiode und (y) die Anzahl von Aufzinsungsperioden bzw. Diskontierungsperioden in einem Jahr, und (B) der tatsächlichen Anzahl von Tagen in demjenigen Zinsberechnungszeitraum, der in die nächste Aufzinsungsperiode bzw. Diskontierungsperiode fällt, geteilt durch das Produkt von (x) der tatsächlichen Anzahl von Tagen in dieser Aufzinsungsperiode bzw. Diskontierungsperiode und (y) die Anzahl von Aufzinsungsperioden bzw. Diskontierungsperioden in einem Jahr.]

[Im Falle der Anwendung von 30/360 einfügen:

Die Anzahl von Tagen im jeweiligen Zinsberechnungszeitraum, dividiert durch 360 (wobei die Anzahl der Tage auf der Grundlage eines Jahres von 360 mit zwölf Monaten zu 30 Tagen zu ermitteln ist (es sei denn, (A) der letzte Tag des Zinsberechnungszeitraumes fällt auf den 31. Tag eines Monats, während der erste Tag des Zinsberechnungszeitraumes weder auf den 30. noch auf den 31. Tag eines Monats fällt, wobei in diesem Fall der diesen Tag enthaltende Monat nicht als ein auf 30 Tage gekürzter Monat zu behandeln ist, oder (B) der letzte Tag des Zinsberechnungszeitraumes fällt auf den letzten Tag des Monats Februar, wobei in diesem Fall der Monat Februar nicht als ein auf 30 Tage verlängerter Monat zu behandeln ist)).]

[Im Falle der Anwendung von 30E/360 oder Eurobond Basis einfügen:

Die Anzahl der Tage im Zinsberechnungszeitraum dividiert durch 360 (es sei denn, im Fall des letzten Zinsberechnungszeitraumes fällt der Endfälligkeitstag auf den letzten Tag des Monats Februar, in welchem Fall der Monat Februar als nicht auf einen Monat zu 30 Tagen verlängert gilt).]

[Im Falle der Anwendung von Actual/365 oder Actual/Actual (ISDA) einfügen:

Die tatsächliche Anzahl von Tagen im Zinsberechnungszeitraum, dividiert durch 365 (oder, falls ein Teil dieses Zinsberechnungszeitraumes in ein Schaltjahr fällt, die Summe aus (i) der tatsächlichen Anzahl der in das Schaltjahr fallenden Tage des Zinsberechnungszeitraumes dividiert durch 366 und (ii) die tatsächliche Anzahl der nicht in das Schaltjahr fallenden Tage des Zinsberechnungszeitraumes dividiert durch 365).]

[Im Falle der Anwendung von Actual/365 (Fixed) einfügen:

Die tatsächliche Anzahl von Tagen im Zinsberechnungszeitraum dividiert durch 365.]

[Im Falle der Anwendung von Actual/360 einfügen:

Die tatsächliche Anzahl von Tagen im Zinsberechnungszeitraum, dividiert durch 360.]]

§ 5 (Zahlungen)

(1) **Zahlungen.** Zahlungen auf Kapital **[im Fall von fixverzinslichen, variabel verzinslichen und strukturiert verzinslichen Schuldverschreibungen, einfügen:** und Zinsen] auf die Schuldverschreibungen

erfolgen bei Fälligkeit vorbehaltlich geltender steuerlicher und sonstiger gesetzlicher Regelungen und Vorschriften in der frei handelbaren und konvertierbaren Währung, die am entsprechenden Fälligkeitstag die Währung des Staates der festgelegten Währung ist. Die Zahlung von Kapital **[im Fall von fixverzinslichen, variabel verzinslichen und strukturiert verzinslichen Schuldverschreibungen, einfügen:** und Zinsen] erfolgt, vorbehaltlich geltender steuerlicher und sonstiger gesetzlicher Regelungen und Vorschriften, über die Zahlstelle zur Weiterleitung an die Verwahrstelle oder nach deren Anweisung durch Gutschrift auf die jeweilige für den Anleihegläubiger depotführende Stelle.

(2) **Geschäftstag.** Fällt der Endfälligkeitstag **[im Fall von fixverzinslichen Schuldverschreibungen und falls Teiltilgung anwendbar ist, einfügen:** oder ein Teiltilgungstag] (wie in § 4 (1) definiert) in Bezug auf eine Schuldverschreibung auf einen Tag, der kein Geschäftstag ist, hat der Anleihegläubiger - unbeschadet der Bestimmungen der **[im Fall von fixverzinslichen, variabel verzinslichen und strukturiert verzinslichen Schuldverschreibungen, einfügen:** Zinsperiode] **[im Fall von Nullkupon-Schuldverschreibungen, einfügen:** Aufzinsungsperiode bzw. Diskontierungsperiode] - keinen Anspruch auf Zahlung vor dem nächsten Geschäftstag am jeweiligen Ort und ist nicht berechtigt, zusätzliche Zinsen oder sonstige Zahlungen auf Grund dieser Verspätung zu verlangen.

"**Geschäftstag**" ist jeder Tag (außer einem Samstag und einem Sonntag) an dem **[falls (ein) maßgebliche(s) Finanzzentrum (oder -zentren) angegeben wird/werden, einfügen:** die Banken in **[maßgeblichen Finanzzentrum einfügen]** für Geschäfte (einschließlich Devisenhandelsgeschäfte und Fremdwährungseinlagengeschäfte) geöffnet sind] **[falls die festgelegte Währung (oder eine der festgelegten Währungen) Euro ist bzw falls nur oder zusätzlich TARGET2 angegeben wird, einfügen:** [und] alle für die Abwicklung von Zahlungen in Euro wesentlichen Teile des Trans-European Automated Real-Time Gross Settlement Express Transfer Systems ("**TARGET2**") in Betrieb sind].

(3) **Bezugnahmen auf Kapital.** Bezugnahmen in diesen Emissionsbedingungen auf "Kapital" schließen den **[im Fall von Rückzahlung bei Endfälligkeit einfügen:** Rückzahlungsbetrag] **[im Fall von fixverzinslichen Schuldverschreibungen und falls Teiltilgung anwendbar ist, einfügen:** jeden Teiltilgungsbetrag] **[falls eine vorzeitige Rückzahlung aus steuerlichen und/oder aufsichtsrechtlichen Gründen anwendbar ist, einfügen:**, den Vorzeitigen Rückzahlungsbetrag] **[falls Vorzeitige Rückzahlung nach Wahl der Emittentin anwendbar ist, einfügen:**, den Wahlrückzahlungsbetrag (Call)] **[falls Vorzeitige Rückzahlung nach Wahl der Anleihegläubiger anwendbar ist, einfügen:**, den Wahlrückzahlungsbetrag (Put)] sowie sonstige auf oder in Bezug auf die Schuldverschreibungen zahlbaren Beträge mit ein.

§ 6 **(Steuern)**

(1) Die Emittentin haftet nicht für und ist nicht zur Zahlung irgendwelcher Steuern, Abgaben, Gebühren, Abzüge und sonstiger Kosten verpflichtet, welche für den Anleihegläubiger zur Anwendung gelangen können oder könnten.

(2) Alle in Bezug auf die Schuldverschreibungen zahlbaren Beträge werden unter Abzug oder Einbehalt von Steuern, Abgaben oder amtlichen Gebühren gleich welcher Art, gezahlt, falls der Abzug oder Einbehalt verpflichtend vorgeschrieben ist. In diesem Fall werden keine zusätzlichen Beträge in Bezug auf diesen Abzug oder Einbehalt geleistet.

§ 7 **(Verjährung)**

Ansprüche gegen die Emittentin auf Zahlungen hinsichtlich der Schuldverschreibungen verjähren, sofern sie nicht innerhalb von **[Verjährungsfrist für Kapital einfügen:** [zehn] **[andere Zahl einfügen]]** Jahren (im Falle des Kapitals) **[im Fall von fixverzinslichen, variabel verzinslichen und strukturiert verzinslichen Schuldverschreibungen, einfügen:** und innerhalb von **[Verjährungsfrist für Zinsen einfügen:** [drei] **[andere Zahl einfügen]]** Jahren (im Falle von Zinsen)] ab dem Tag der Fälligkeit geltend gemacht werden.

§ 8 **(Beauftragte Stellen)**

(1) **Bestellung.** Die **[im Fall von fixverzinslichen und Nullkupon-Schuldverschreibungen, einfügen:** Zahlstelle (die "**Zahlstelle**" oder eine "**beauftragte Stelle**") lautet] **[im Fall von variabel verzinslichen und strukturiert verzinslichen Schuldverschreibungen, einfügen:** Zahlstelle und die Berechnungsstelle (die "**Zahlstelle**" und die "**Berechnungsstelle**", zusammen die "**beauftragten Stellen**") lauten]:

Zahlstelle: [bezeichnete Zahlstelle(n) einfügen]

[im Fall von variabel verzinslichen und strukturiert verzinslichen Schuldverschreibungen, einfügen: Berechnungsstelle: [bezeichnete Berechnungsstelle einfügen]]

(2) **Änderung der Bestellung oder Abberufung.** Die Emittentin wird zu jedem Zeitpunkt eine Zahlstelle **[im Fall von variabel verzinslichen und strukturiert verzinslichen Schuldverschreibungen, einfügen:** und eine Berechnungsstelle] unterhalten, behält sich aber das Recht vor, jederzeit die Bestellung einer beauftragten Stelle zu ändern oder zu beenden und/oder zusätzliche oder andere Zahlstellen **[im Fall von variabel verzinslichen und strukturiert verzinslichen Schuldverschreibungen, einfügen:** und/oder Berechnungsstellen] im EWR zu bestellen. Änderungen in Bezug auf die Zahlstelle **[im Fall von variabel verzinslichen und strukturiert verzinslichen Schuldverschreibungen, einfügen:** und die Berechnungsstelle] werden den Anleihegläubigern gemäß § 10 mitgeteilt.

(3) **Beauftragte der Emittentin.** Jede beauftragte Stelle handelt ausschließlich als Beauftragte der Emittentin und übernimmt keinerlei Verpflichtungen gegenüber den Anleihegläubigern und es wird kein Auftrags- oder Treuhandverhältnis zwischen ihr und den Anleihegläubigern begründet.

(4) **Verbindlichkeit der Festsetzungen.** Alle Bescheinigungen, Mitteilungen, Gutachten, Festsetzungen, Berechnungen, Quotierungen und Entscheidungen, die von der Emittentin [,][und/oder] einer Zahlstelle **[im Fall von variabel verzinslichen und strukturiert verzinslichen Schuldverschreibungen, einfügen:** und/oder der Berechnungsstelle] für die Zwecke dieser Emissionsbedingungen gemacht, abgegeben, getroffen oder eingeholt werden, sind (sofern nicht ein offensichtlicher Irrtum vorliegt) für die Emittentin, die Zahlstelle(n) und die Anleihegläubiger bindend.

(5) **Haftungsausschluss.** Soweit gesetzlich zulässig, übernimmt (übernehmen) die Zahlstelle(n) **[im Fall von variabel verzinslichen und strukturiert verzinslichen Schuldverschreibungen, einfügen:** und die Berechnungsstelle] keine Haftung für irgendeinen Irrtum oder eine Unterlassung oder irgendeine darauf beruhende nachträgliche Korrektur in der Berechnung oder Veröffentlichung irgendeines Betrags oder einer Festlegung in Bezug auf die Schuldverschreibungen, sei es auf Grund von Fahrlässigkeit oder aus sonstigen Gründen.

§ 9

(Begebung weiterer Schuldverschreibungen. Rückkauf.)

(1) **Begebung weiterer Schuldverschreibungen.** Die Emittentin ist berechtigt, jederzeit ohne Zustimmung der Anleihegläubiger weitere Schuldverschreibungen mit gleicher Ausstattung (mit Ausnahme des Kalendertags der Begebung[,][und/oder] des Emissionspreises **[im Fall von fixverzinslichen, variabel verzinslichen und strukturiert verzinslichen Schuldverschreibungen, einfügen:** und/oder des ersten Zinszahlungstags]) in der Weise zu begeben, dass sie mit diesen Schuldverschreibungen eine einheitliche Serie bilden, wobei in diesem Fall der Begriff "Schuldverschreibungen" entsprechend auszulegen ist.

(2) **Rückkauf.** Vorausgesetzt, dass die Voraussetzungen nach § 4 (5/6) erfüllt sind, sind die Emittentin und jedes ihrer Tochterunternehmen berechtigt, Schuldverschreibungen im Markt oder anderweitig (zB durch Privatkauf) zu jedem beliebigen Preis zurückzukaufen. Die von der Emittentin erworbenen Schuldverschreibungen können nach Wahl der Emittentin von ihr gehalten, weiterverkauft oder eingezogen und entwertet werden.

§ 10

(Mitteilungen)

(1) **Bekanntmachung.** Alle die Schuldverschreibungen betreffenden Mitteilungen sind auf der Website der Emittentin ("www .bank-bgld.at/") und – soweit gesetzlich zwingend erforderlich - in den gesetzlich bestimmten Medien zu veröffentlichen und jede derartig erfolgte Mitteilung gilt am fünften Tag nach der Veröffentlichung (oder bei mehreren Veröffentlichungen am fünften Tag nach der ersten solchen Veröffentlichung) als wirksam erfolgt.

(2) **Mitteilung über die Verwahrstelle:** Die Emittentin ist berechtigt, eine Veröffentlichung gemäß § 10 (1) durch eine schriftliche Mitteilung an die Verwahrstelle zur Weiterleitung an die Anleihegläubiger zu ersetzen. Jede derartige Bekanntmachung gilt am fünften Geschäftstag nach dem Tag der Mitteilung an die Verwahrstelle als wirksam.

(3) **Form der von Anleihegläubigern zu machenden Mitteilungen:** Die Schuldverschreibungen betreffende Mitteilungen der Anleihegläubiger an die Emittentin gelten als wirksam erfolgt, wenn sie der Emittentin oder der Zahlstelle (zur Weiterleitung an die Emittentin) in schriftlicher Form in der deutschen Sprache persönlich übergeben oder per Brief übersandt werden. Der Anleihegläubiger muss einen die Emittentin zufriedenstellenden Nachweis über die von ihm gehaltenen Schuldverschreibungen erbringen. Dieser Nachweis kann (i) in Form einer Bestätigung durch die Verwahrstelle oder die Depotbank, bei der der Anleihegläubiger ein Wertpapierdepot für die Schuldverschreibungen unterhält, dass der Anleihegläubiger zum Zeitpunkt der Mitteilung Anleihegläubiger der betreffenden Schuldverschreibungen ist, oder (ii) auf jede andere geeignete Weise erfolgen. "**Depotbank**" bezeichnet jedes Kreditinstitut oder ein sonstiges anerkanntes Finanzinstitut, das berechtigt ist, das Wertpapierverwahrungsgeschäft zu betreiben und bei dem der Anleihegläubiger ein Wertpapierdepot für die Schuldverschreibungen unterhält, einschließlich das der Verwahrstelle.

§ 11 (Salvatorische Klausel)

Sollten eine oder mehrere Bestimmungen dieser Emissionsbedingungen ganz oder teilweise rechtsunwirksam sein oder werden, bleiben die übrigen Bestimmungen dieser Emissionsbedingungen in Kraft.

§ 12 (Anwendbares Recht. Gerichtsstand. Erfüllungsort)

(1) **Anwendbares Recht.** Die Schuldverschreibungen unterliegen österreichischem Recht unter Ausschluss der Regelungen des internationalen Privatrechtes, soweit dies die Anwendung fremden Rechts zur Folge hätte.

(2) **Gerichtsstand.** Ausschließlich zuständig für sämtliche im Zusammenhang mit den Schuldverschreibungen entstehenden Klagen oder sonstigen Verfahren sind die für **[den maßgeblichen Gerichtsstand einfügen: [7000 Eisenstadt] [anderen Gerichtsstand (Postleitzahl und Ort) einfügen]]** in Handelssachen sachlich zuständigen Gerichte. Verbraucher im Sinne des Konsumentenschutzgesetzes können ihre Ansprüche auch bei allen anderen zuständigen Gerichten geltend machen.

(3) **Erfüllungsort.** Erfüllungsort ist der Sitz der Emittentin in Eisenstadt, Österreich.

Option 4 - Emissionsbedingungen für nachrangige Schuldverschreibungen

§ 1

(Währung. Stückelung. Form. Zeichnung. Sammelurkunde. Verwahrung)

(1) **Währung. Stückelung. Form.** Diese **[im Falle der Angabe der konkreten Tranche einfügen: [Tranchennummer einfügen]** Tranche der] Serie von *Schuldverschreibungen* (die "**Schuldverschreibungen**") wird von der HYPO-BANK BURGENLAND Aktiengesellschaft (die "**Emittentin**") in **[Währung einfügen]** (die "**Währung**") **[im Falle einer Daueremission, einfügen: als Daueremission ab dem] [im Falle keiner Daueremission einfügen: am] [(Erst-)Begebungstag einfügen]** (der "**Begebungstag**") begeben. Die Serie von Schuldverschreibungen ist eingeteilt in Stückelungen im Nennbetrag (oder den Nennbeträgen) von **[Nennbetrag (oder Nennbeträge) einfügen]** (jeweils ein "**Nennbetrag**") und weist einen Gesamtnennbetrag von **[im Falle einer Daueremission einfügen: bis zu] [Gesamtnennbetrag einfügen]** auf. Die Schuldverschreibungen lauten auf den Inhaber (jeweils ein "**Anleihegläubiger**").

(2) **Zeichnung.** Die Zeichnung erfolgt zum Emissionspreis, der **[im Falle einer Daueremission einfügen: zum Begebungstag] [(Erst-) Emissionspreis einfügen]** beträgt **[im Falle einer Daueremission einfügen: und danach laufend an die Marktgegebenheiten angepasst wird] [im Fall eines Mindestzeichnungsbetrags in Höhe des Nennbetrags einfügen: im Ausmaß von zumindest dem Nennbetrag] [Im Falle eines Mindestzeichnungsbetrags einfügen: zum Mindestzeichnungsbetrag von [Mindestzeichnungsbetrag einfügen]] [Im Falle eines Höchstzeichnungsbetrags einfügen: und höchstens zum Höchstzeichnungsbetrag von [Höchstzeichnungsbetrag einfügen]].**

(3) **Sammelurkunde.** Jede Serie der Schuldverschreibungen wird zur Gänze durch eine veränderbare Sammelurkunde (*classical global note*) (die "**Sammelurkunde**") gemäß § 24 lit b Depotgesetz idgF ohne Zinsscheine verbrieft, die von der oder für die Emittentin unterzeichnet wurde. Ein Anspruch auf Einzelverbriefung oder Ausfolgung einzelner Urkunden oder Zinsscheine ist ausgeschlossen.

(4) **Verwahrung.** Jede Sammelurkunde (*classical global note*) wird **[im Fall von Eigenverwahrung einfügen: von der Emittentin und gegebenenfalls zu einem späteren Zeitpunkt] von der Wertpapiersammelbank der OeKB CSD GmbH mit der Geschäftsanschrift Strauchgasse 1-3, 1010 Wien, Österreich (die "**Verwahrstelle**") verwahrt, bis sämtliche Verbindlichkeiten der Emittentin aus den Schuldverschreibungen erfüllt sind.**

§ 2

(Status)

(1) Die Schuldverschreibungen stellen Tier 2 Instrumente (wie nachstehend definiert) dar.

(2) Die Schuldverschreibungen begründen direkte, unbesicherte und nachrangige Verbindlichkeiten der Emittentin, jedoch mit der Maßgabe, dass Ansprüche auf den Kapitalbetrag der Schuldverschreibungen im Fall der Insolvenz oder Liquidation der Emittentin:

- (a) nachrangig gegenüber allen gegenwärtigen oder zukünftigen unbesicherten und nicht nachrangigen Instrumenten oder Verbindlichkeiten der Emittentin sind;
- (b) gleichrangig: (i) untereinander; und (ii) mit allen anderen gegenwärtigen oder zukünftigen Tier 2 Instrumenten und anderen nachrangigen Instrumenten oder Verbindlichkeiten der Emittentin sind (ausgenommen nachrangige Instrumente oder Verbindlichkeiten der Emittentin, die vorrangig oder nachrangig gegenüber den Schuldverschreibungen sind oder diesen gegenüber als vorrangig oder nachrangig bezeichnet werden); und
- (c) vorrangig gegenüber allen gegenwärtigen oder zukünftigen Ansprüchen aus: (i) Instrumenten des zusätzlichen Kernkapitals (Additional Tier 1) gemäß Artikel 52 CRR der Emittentin; (ii) Stammaktien und anderen Instrumenten des harten Kernkapitals (Common Equity Tier 1) gemäß Artikel 28 CRR der Emittentin; und (iii) allen anderen nachrangigen Instrumenten oder Verbindlichkeiten der Emittentin, welche nachrangig gegenüber den Schuldverschreibungen sind oder diesen gegenüber als nachrangig bezeichnet werden.

(3) Forderungen der Emittentin dürfen nicht gegen Rückzahlungspflichten der Emittentin gemäß diesen Schuldverschreibungen aufgerechnet werden und für die Schuldverschreibungen dürfen keine vertraglichen Sicherheiten durch die Emittentin oder einen Dritten bestellt werden.

(4) Nachträglich können der Rang der Schuldverschreibungen nicht geändert sowie die Laufzeit der Schuldverschreibungen und jede anwendbare Kündigungsfrist nicht verkürzt werden.

(5) Vor einer Insolvenz oder Liquidation der Emittentin kann die Abwicklungsbehörde gemäß den anwendbaren Bankenabwicklungsgesetzen die Verbindlichkeiten der Emittentin gemäß den Schuldverschreibungen (bis auf Null) herabschreiben, sie in Anteile oder andere Eigentumstitel der Emittentin umwandeln, jeweils insgesamt oder teilweise, oder andere Abwicklungsinstrumente oder -maßnahmen anwenden, einschließlich (aber nicht beschränkt auf) eines Aufschubs oder einer Übertragung der Verbindlichkeiten auf ein anderes Unternehmen, einer Änderung der Emissionsbedingungen oder einer Kündigung der Schuldverschreibungen.

(6) **Definitionen:**

"**Abwicklungsbehörde**" bezeichnet die Behörde gemäß Artikel 4 Abs 1 Z 130 CRR, die für eine Abwicklung der Emittentin auf Einzel- und/oder konsolidierter Ebene verantwortlich ist.

"**CRR**" bezeichnet die Verordnung (EU) Nr. 575/2013 des Europäischen Parlaments und des Rates vom 26. Juni 2013 über Aufsichtsanforderungen an Kreditinstitute und Wertpapierfirmen und zur Änderung der Verordnung (EU) Nr. 648/2012 (*Capital Requirements Regulation*) in der jeweils geltenden oder ersetzten Fassung, und alle Bezugnahmen in diesen Emissionsbedingungen auf die maßgeblichen Artikel der CRR umfassen Bezugnahmen auf alle geltenden gesetzlichen Bestimmungen, die diese Artikel jeweils ändern oder ersetzen.

"**Tier 2 Instrumente**" bezeichnet alle (direkt oder indirekt begebenen) Kapitalinstrumente der Emittentin, die zu Instrumenten des Ergänzungskapitals (Tier 2) gemäß Artikel 63 CRR zählen, einschließlich aller Kapitalinstrumente, die aufgrund von CRR-Übergangsbestimmungen zu den Instrumenten des Ergänzungskapitals zählen.

**§ 3
(Zinsen)**

[Im Fall von Nullkupon-Schuldverschreibungen einfügen:]

Es erfolgen keine periodischen Zinszahlungen auf die Schuldverschreibungen.]

[Im Fall von fixverzinslichen Schuldverschreibungen einfügen:]

[Im Fall eines gleichbleibenden Zinssatzes einfügen:]

(1) **[Zinssatz] [Fixzinsbetrag]**. Diese Schuldverschreibungen werden bezogen auf ihren **[im Fall einer Teiltilgung einfügen: ausstehenden (dh um bereits von der Emittentin bezahlte Teiltilgungsbeträge verringerten)]** Nennbetrag jährlich mit **[Im Falle eines Zinssatzes einfügen: einem Zinssatz von [Zinssatz einfügen]% per annum (der "Zinssatz") [Im Falle eines Fixzinsbetrags einfügen: einem jährlichen Fixzinsbetrag von [Fixzinsbetrag einfügen] (der "Fixzinsbetrag")]** ab dem **[Verzinsungsbeginn einfügen]** (einschließlich) (der "**Verzinsungsbeginn**") bis zum Endfälligkeitstag (wie in § 4 (1) definiert) (ausschließlich) verzinst. Die Laufzeit (die "**Laufzeit**") der Schuldverschreibungen beginnt am Begebungstag (einschließlich) und endet mit dem Ablauf des dem Endfälligkeitstag vorausgehenden Tages (einschließlich).]

[Im Fall von Stufenzinssatz einfügen:]

(1) **Zinssatz**. Diese Schuldverschreibungen werden bezogen auf ihren **[im Fall einer Teiltilgung einfügen: ausstehenden (dh um bereits von der Emittentin bezahlte Teiltilgungsbeträge verringerten)]** Nennbetrag jährlich mit den für die jeweilige Zinsperiode maßgeblichen Zinssätzen (jeweils ein "**Zinssatz**") wie nachstehend angegeben ab dem **[Verzinsungsbeginn einfügen]** (einschließlich) (der "**Verzinsungsbeginn**") bis zum Endfälligkeitstag (wie in § 4 (1) definiert) (ausschließlich) verzinst. Die Laufzeit (die "**Laufzeit**") der Schuldverschreibungen beginnt am Begebungstag (einschließlich) und endet mit dem Ablauf des dem Endfälligkeitstag vorausgehenden Tages (einschließlich).

Zinsperiode	Zinssatz
-------------	----------

[]	[]% per annum
[]	[]% per annum]]

[Im Fall von variabel verzinslichen Schuldverschreibungen einfügen:

(1)(a) **Verzinsung.** Diese Schuldverschreibungen werden bezogen auf ihren Nennbetrag ab dem **[Verzinsungsbeginn einfügen]** (der "**Verzinsungsbeginn**") (einschließlich) bis zum ersten Zinszahlungstag (ausschließlich) und anschließend von jedem Zinszahlungstag (einschließlich) bis zum unmittelbar folgenden Zinszahlungstag (ausschließlich) mit dem Zinssatz (wie nachstehend definiert) verzinst.

(1)(b) **Zinssatz.** Der Zinssatz (der "**Zinssatz**") für jede Zinsperiode (wie in § 3 ([6]) definiert) entspricht der Zinsberechnungsbasis (wie nachstehend definiert), **[im Falle eines Hebelfaktors einfügen:** multipliziert mit **[Hebelfaktor einfügen].]** **[Im Falle einer Marge je nach Vorzeichen einfügen:** [zuzüglich] [abzüglich] **[Marge einfügen]% per annum**] (und ist in jedem Fall größer oder gleich null).

[Im Falle eines Maximal- und/oder Mindestzinssatzes einfügen:

[Maximalzinssatz] [und] [Mindestzinssatz]. Der Zinssatz ist durch **[im Falle eines Maximalzinssatzes einfügen:** den Maximalzinssatz von **[Maximalzinssatz einfügen]]** [und] **[im Falle eines Mindestzinssatzes einfügen:** den Mindestzinssatz von **[Mindestzinssatz einfügen]]** begrenzt.]]

[Im Fall von strukturiert verzinslichen Schuldverschreibungen einfügen:

(1)(a) **Verzinsung.** Diese Schuldverschreibungen werden bezogen auf ihren Nennbetrag ab dem **[Verzinsungsbeginn einfügen]** (der "**Verzinsungsbeginn**") (einschließlich) bis zum ersten Zinszahlungstag (ausschließlich) und anschließend von jedem Zinszahlungstag (einschließlich) bis zum unmittelbar folgenden Zinszahlungstag (ausschließlich), längstens aber bis zum **[Verzinsungsende einfügen]** (ausschließlich) gemäß der in Abs (1)(b) dargestellten Formel zur Errechnung des Zinssatzes (der "**Zinssatz**") verzinst.

[Für strukturiert verzinsliche Schuldverschreibungen mit Struktur CMS-linked einfügen:

(1)(b) **Zinssatz.** Der Zinssatz dieser Schuldverschreibungen mit Struktur CMS-linked handelt, errechnet sich wie folgt (der Zinssatz ist in jedem Fall größer oder gleich null):

[[Faktor einfügen] mal] [Swapsatz 1 einfügen] [gegebenenfalls Swapsatz 2 einfügen: minus **[Swapsatz 2 einfügen]]** per annum wie jeweils gemäß der Swapsatzberechnungsbasis festgestellt]

[Für strukturiert verzinsliche Schuldverschreibungen mit Struktur Reverse-floating einfügen:

(1)(b) **Zinssatz.** Der Zinssatz dieser Schuldverschreibungen mit Struktur reverse floating handelt, errechnet sich wie folgt (der Zinssatz ist in jedem Fall größer oder gleich null):

[Minuend einfügen] minus [[Faktor einfügen] mal] Zinsberechnungsbasis (wie nachstehend definiert) per annum]

[Für strukturiert verzinsliche Schuldverschreibungen mit Struktur Fix-to-floating einfügen:

(1)(b) **Zinssatz.** Der Zinssatz errechnet sich wie folgt:

(i) In der Zinsperiode vom **[Verzinsungsbeginn einfügen]** (einschließlich) bis **[Fixverzinsungsende einfügen]** werden die Schuldverschreibungen mit dem Fixzinssatz von **[Fixzinssatz einfügen]** (der "**Fixzinssatz**") verzinst.

(ii) Danach werden die Schuldverschreibungen mit einem variablen Zinssatz (der "**variable Zinssatz**") verzinst, der sich wie folgt berechnet (der Zinssatz ist in jedem Fall größer oder gleich null):

[im Falle von Zinsberechnungsbasis einfügen: Zinsberechnungsbasis (wie nachstehend definiert), **[im Falle eines Hebelfaktors einfügen:** multipliziert mit **[Hebelfaktor einfügen]]** **[Im Falle einer Marge je nach Vorzeichen einfügen:** [zuzüglich][abzüglich] **[Marge einfügen]% per annum.**]

[im Falle von Swapsatzberechnungsbasis einfügen: Swapsatzberechnungsbasis (wie nachstehend definiert), **[im Falle von Swapsatzberechnungsbasis einfügen:** **[Faktor einfügen]** [mal] **[Swapsatz 1 einfügen]** **[gegebenenfalls Swapsatz 2 einfügen:** minus **[Swapsatz 2 einfügen]]** per annum wie jeweils gemäß der Swapsatzberechnungsbasis festgestellt].]

[Für strukturiert verzinsliche Schuldverschreibungen mit Struktur Fix-to-reverse-floating einfügen:

(1)(b) **Zinssatz.** Der Zinssatz errechnet sich wie folgt (der Zinssatz ist in jedem Fall größer oder gleich null):

- (i) In der Zinsperiode vom **[Verzinsungsbeginn einfügen]** (einschließlich) bis **[Fixverzinsungsende einfügen]** (einschließlich) werden die Schuldverschreibungen jährlich mit dem Fixzinssatz von **[Fixzinssatz einfügen]** (der "Fixzinssatz") verzinst.
- (ii) Danach werden die Schuldverschreibungen mit einem variablen Zinssatz (der "variable Zinssatz") verzinst, der sich wie folgt berechnet:

[Minuend einfügen] minus **[Faktor einfügen]** mal **[Zinsberechnungsbasis (wie nachstehend definiert) per annum]**

[Im Falle eines Maximal- und/oder Mindestzinssatzes einfügen:

[Maximalzinssatz] **[und]** **[Mindestzinssatz]**. Der Zinssatz ist durch **[im Falle eines Maximalzinssatzes einfügen:** den Maximalzinssatz von **[Maximalzinssatz einfügen]]** **[und]** **[im Falle eines Mindestzinssatzes einfügen:** den Mindestzinssatz von **[Mindestzinssatz einfügen]]** begrenzt.]]

[Im Fall von variabel verzinslichen Schuldverschreibungen und falls im Fall von strukturiert verzinslichen Schuldverschreibungen "Zinsberechnungsbasis" anwendbar ist, einfügen:

(1)(c) **Zinsberechnungsbasis.** "Zinsberechnungsbasis" ist

Der Angebotssatz oder das arithmetische Mittel der Angebotssätze (ausgedrückt als Prozentsatz *per annum*) für Einlagen in **[Währung einfügen]** wie auf der Bildschirmseite (wie nachstehend definiert) gegen 11:00 Uhr (**[im Falle von LIBOR einfügen:** Londoner] **[im Falle von EURIBOR einfügen:** Brüsseler] Ortszeit) (die "festgelegte Zeit") am **[im Falle von LIBOR einfügen:** zweiten Londoner Geschäftstag vor Beginn der jeweiligen Zinsperiode] **[im Falle von EURIBOR einfügen:** zweiten Geschäftstag vor Beginn der jeweiligen Zinsperiode] (jeweils ein "Zinsfeststellungstag") angezeigt, wie von der Berechnungsstelle festgestellt. Wenn fünf oder mehr solcher Angebotssätze auf der Bildschirmseite verfügbar sind, werden der höchste Angebotssatz (oder wenn mehrere höchste Angebotssätze vorhanden sind, nur einer dieser Angebotssätze) und der niedrigste Angebotssatz (oder, wenn mehrere niedrigste Angebotssätze vorhanden sind, nur einer dieser Angebotssätze) von der Berechnungsstelle zum Zwecke der Bestimmung des arithmetischen Mittels der Angebotssätze außer Betracht gelassen.

"Bildschirmseite" meint die **[Bildschirmseite einfügen]**.

Sollte der Angebotssatz zur festgelegten Zeit nicht auf der Bildschirmseite erscheinen wird die Berechnungsstelle von je einer Geschäftsstelle der vier Banken mit der größten Bilanzsumme, deren Angebotssätze zur Bestimmung des zuletzt auf der Bildschirmseite erschienenen Referenzzinssatzes verwendet wurden (die "Referenzbanken") deren Angebotssätze (ausgedrückt als Prozentsatz p.a.) für Einlagen in der Währung für die jeweilige Zinsperiode gegenüber führenden Banken **[im Falle von LIBOR einfügen:** im Londoner Interbanken-Markt] **[im Falle von EURIBOR einfügen:** in der Euro-Zone] (der "relevante Markt") etwa zur festgelegten Zeit am Zinsfeststellungstag anfordern. Falls zumindest zwei Referenzbanken der Berechnungsstelle solche Angebotssätze nennen, ist der Angebotssatz für die betreffende Zinsperiode das arithmetische Mittel (falls erforderlich, auf- oder abgerundet **[im Falle von EURIBOR einfügen:** auf das nächste tausendstel Prozent, wobei ab 0,0005 aufzurunden ist] **[in allen anderen Fällen einfügen:** auf- oder abgerundet auf das nächste einhunderttausendstel Prozent, wobei ab 0,000005 aufgerundet wird]) der ermittelten Angebotssätze.

Falls an einem Zinsfeststellungstag nur eine oder keine der Referenzbanken der Berechnungsstelle solche Angebotssätze nennt, wird der Angebotssatz für die betreffende Zinsperiode wie folgt berechnet:

Der Angebotssatz entspricht dem arithmetischen Mittel (gegebenenfalls gerundet wie oben beschrieben) jener Sätze, die die Berechnungsstelle von den ausgewählten Referenzbanken zur festgelegten Zeit am betreffenden Zinsfeststellungstag für Einlagen in der Währung für die betreffende Zinsperiode für die Emittentin angeboten bekommt.

Falls nur eine oder keine der Referenzbanken der Berechnungsstelle solche Angebotssätze nennen, dann soll der Angebotssatz für die betreffende Zinsperiode der Angebotssatz für Einlagen in der Währung für die betreffende Zinsperiode oder das arithmetische Mittel (gerundet wie oben beschrieben) der Angebotssätze für Einlagen in der Währung für die betreffende Zinsperiode sein, den bzw die eine oder mehrere Banken der

Berechnungsstelle als Sätze bekannt geben, die sie an dem betreffenden Zinsfeststellungstag gegenüber führenden Banken am relevanten Markt nennen (bzw den diese Banken gegenüber der Berechnungsstelle nennen).

Für den Fall, dass der Angebotssatz nicht gemäß den vorstehenden Bestimmungen ermittelt werden kann, ist der Angebotssatz jener Angebotssatz, bzw das arithmetische Mittel der Angebotssätze, an dem letzten Tag vor dem Zinsfeststellungstag, an dem diese Angebotssätze angezeigt wurden.

[Im Falle von EURIBOR einfügen: "Euro-Zone" bezeichnet das Gebiet derjenigen Mitgliedstaaten der Europäischen Union, die gemäß dem Vertrag über die Gründung der Europäischen Gemeinschaft (unterzeichnet in Rom am 25.3.1957), geändert durch den Vertrag über die Europäische Union (unterzeichnet in Maastricht am 7. Februar 1992), den Amsterdamer Vertrag vom 2.10.1997 und den Vertrag von Lissabon vom 13.12.2007, in seiner jeweiligen Fassung, eine einheitliche Währung eingeführt haben oder jeweils eingeführt haben werden.]]

[Falls im Fall von strukturiert verzinslichen Schuldverschreibungen "Swapsatzberechnungsbasis" anwendbar ist, einfügen:

(1)(c) **Swapsatzberechnungsbasis.** "Swapsatzberechnungsbasis" ist jeweils der Swapsatz 1 **[im Falle eines zweiten Zinssatzes einfügen:** und Swapsatz 2] der auf der Bildschirmseite am Zinsfeststellungstag (wie nachstehend definiert) gegen 11.00 Uhr Brüsseler Ortszeit) am zweiten Geschäftstag vor Beginn der jeweiligen Zinsperiode (jeweils ein "Zinsfeststellungstag") angezeigt wird, wie von der Berechnungsstelle festgestellt.

"Bildschirmseite" bedeutet **[Bildschirmseite einfügen]** oder jede Nachfolgesseite. Sollte die maßgebliche Bildschirmseite nicht zur Verfügung stehen oder wird einer der maßgeblichen Swapsätze nicht zu der genannten Zeit angezeigt, wird die Berechnungsstelle von den Hauptniederlassungen jeder der Referenzbanken (wie nachstehend definiert) in der Euro-Zone deren jeweils maßgebliche Swapsätze (jeweils als Prozentsatz per annum ausgedrückt) gegenüber führenden Banken im Interbanken-Markt in der Euro-Zone um ca. 11:00 Uhr (Brüsseler Ortszeit) am Zinsfeststellungstag anfordern. Falls zwei oder mehr Referenzbanken der Berechnungsstelle solche Swapsätze nennen, wird der Zinssatz für die betreffende Zinsperiode anhand des arithmetischen Mittels (falls erforderlich, auf- oder abgerundet auf das nächste ein Hunderttausendstel Prozent, wobei 0,000005 und mehr aufgerundet wird) dieser Swapsätze ermittelt wobei alle Festlegungen durch die Berechnungsstelle erfolgen. Falls an einem Zinsfeststellungstag nur eine oder keine der Referenzbanken der Berechnungsstelle solche Swapsätze nennt, wird der Zinssatz für die betreffende Zinsperiode anhand des arithmetischen Mittels (falls erforderlich, auf oder abgerundet auf das nächste ein Hunderttausendstel Prozent, wobei 0,000005 und mehr aufgerundet wird) dieser Swapsätze ermittelt, die die Referenzbanken bzw zwei oder mehrere von ihnen der Berechnungsstelle auf deren Anfrage als den jeweiligen Satz nennen, zu dem ihnen um ca. 11:00 Uhr (Brüsseler Ortszeit) an dem betreffenden Zinsfeststellungstag Einlagen in der festgelegten Währung für die betreffende Zinsperiode von führenden Banken im Interbanken-Markt in der Euro-Zone angeboten werden. Falls weniger als zwei der Referenzbanken der Berechnungsstelle solche Swapsätze nennen, dann wird der Zinssatz für die betreffende Zinsperiode anhand der Swapsätze oder des arithmetischen Mittels (gerundet wie oben beschrieben) dieser Swapsätze, den bzw die eine oder mehrere Banken (die nach Ansicht der Berechnungsstelle und der Emittentin für diesen Zweck geeignet sind) der Berechnungsstelle als Sätze bekanntgeben, die sie an dem betreffenden Zinsfeststellungstag gegenüber führenden Banken am Interbanken-Markt in der Euro-Zone nennen (bzw den diese Banken gegenüber der Berechnungsstelle nennen) ermittelt.

Für den Fall, dass der Zinssatz nicht gemäß den vorstehenden Bestimmungen dieses Absatzes (1)(c) ermittelt werden kann, wird der Zinssatz anhand der Swapsätze oder des arithmetischen Mittels Swapsätze auf der Bildschirmseite, wie vorstehend beschrieben, an dem letzten Tag vor dem Zinsfeststellungstag, an dem diese Swapsätze angezeigt wurden, errechnet.

"Referenzbanken" bezeichnet diejenigen Niederlassungen von mindestens vier derjenigen Banken, deren maßgebliche Swapsätze zur Ermittlung des maßgeblichen Swapsatzes zu dem Zeitpunkt benutzt wurden, als ein solcher Swapsatz letztmals auf der maßgeblichen Bildschirmseite angezeigt wurde.]

[Im Fall von variabel verzinslichen und strukturiert verzinslichen Schuldverschreibungen, einfügen:

Im Fall eines Benchmark-Ereignisses (wie nachstehend definiert): (i) bemüht sich die Emittentin im angemessenen Umfang einen Unabhängigen Berater zu ernennen, um im billigen Ermessen des

Unabhängigen Beraters (in Abstimmung mit der Berechnungsstelle und in gutem Glauben und auf eine wirtschaftlich vernünftige Weise handelnd) einen Ersatz-[Angebotssatz][Swapsatz][●] (das "Ersetzungsziel") zu bestimmen, der an die Stelle des vom Benchmark-Ereignis betroffenen ursprünglichen [Angebotssatzes][Swapsatzes][●] tritt; oder (ii) falls der Unabhängige Berater von der Emittentin nicht ernannt wird oder nicht zeitgerecht ernannt werden kann oder falls ein Unabhängiger Berater von der Emittentin ernannt wird, aber dieser keinen Ersatz-[Angebotssatz][Swapsatz][●] bestimmt, dann kann die Emittentin (unter Berücksichtigung des Ersetzungsziels) bestimmen, welcher Satz (falls überhaupt) den vom Benchmark-Ereignis betroffenen ursprünglichen [Angebotssatz][Swapsatz][●] ersetzt hat. Ein Ersatz-[Angebotssatz][Swapsatz][●] gilt ab dem vom Unabhängigen Berater oder von der Emittentin (je nachdem) im billigen Ermessen bestimmten Zinsfeststellungstag (einschließlich), frühestens jedoch ab dem Zinsfeststellungstag, der mit dem Benchmark-Ereignis zusammenfällt oder auf dieses folgt, erstmals mit Wirkung für die Zinsperiode, für die an diesem Zinsfeststellungstag der Zinssatz festgelegt wird. Der "Ersatz-[Angebotssatz][Swapsatz][●]" ist ein Satz (ausgedrückt als Prozentsatz per annum), der sich aus einem vom Unabhängigen Berater oder von der Emittentin (je nachdem) im billigen Ermessen festgelegten Alternativ-[Angebotssatz][Swapsatz][●] (der "Alternativ-[Angebotssatz][Swapsatz][●]"), der von einem Dritten bereitgestellt wird und der alle anwendbaren rechtlichen Voraussetzungen erfüllt, um ihn zur Bestimmung von Zahlungsverpflichtungen aus den Schuldverschreibungen zu verwenden, mit den vom Unabhängigen Berater oder von der Emittentin (je nachdem) im billigen Ermessen gegebenenfalls bestimmten Anpassungen (zB in Form von Auf- oder Abschlägen) ergibt.

Unbeschadet der Allgemeingültigkeit des Vorstehenden kann die Emittentin insbesondere, aber ohne Beschränkung, ein Amtliches Ersetzungskonzept, eine Branchenlösung oder eine Allgemein Akzeptierte Marktpraxis umsetzen.

Bestimmt der Unabhängige Berater oder die Emittentin (je nachdem) einen Ersatz-[Angebotssatz][Swapsatz][●], so besteht auch das Recht, nach billigem Ermessen diejenigen verfahrensmäßigen Festlegungen in Bezug auf die Bestimmung des aktuellen Ersatz-[Angebotssatzes][Swapsatzes][●] (zB Zinsfeststellungstag, maßgebliche Uhrzeit, maßgebliche Bildschirmseite für den Bezug des Alternativ-[Angebotssatzes][Swapsatzes][●] sowie Ausfallbestimmungen für den Fall der Nichtverfügbarkeit der maßgeblichen Bildschirmseite) zu treffen und diejenigen Anpassungen an die Definition von "Geschäftstag" in § 5 (2) und die Bestimmungen zur Geschäftstagekonvention in § 3 ([6]) vorzunehmen, die in Übereinstimmung mit der allgemein akzeptierten Marktpraxis erforderlich oder zweckmäßig sind, um die Ersetzung des [Angebotssatzes][Swapsatzes][●] durch den Ersatz-[Angebotssatz][Swapsatz][●] praktisch durchführbar zu machen.

"**Benchmark-Ereignis**" bezeichnet:

(a) eine dauerhafte und endgültige Einstellung der Ermittlung, Bereitstellung oder Bekanntgabe des [Angebotssatz][Swapsatz][●] durch einen zentralen Administrator, ohne dass ein Nachfolge-Administrator existiert, oder ein sonstiger dauerhafter und endgültiger Wegfall des [Angebotssatzes][Swapsatz][●];

(b) eine wesentliche Änderung der Methode zur Ermittlung oder Berechnung des [Angebotssatzes][Swapsatzes][●] im Vergleich zu derjenigen Methode, die bei Begebung der Schuldverschreibungen zur Anwendung kam, wenn diese Änderung dazu führt, dass der gemäß der neuen Methode berechnete [Angebotssatz][Swapsatz][●] nicht mehr den [Angebotssatz][Swapsatz][●] repräsentiert oder zu repräsentieren geeignet ist oder aus sonstigen Gründen seinem wirtschaftlichen Gehalt nach nicht mehr mit dem [Angebotssatz][Swapsatz][●] vergleichbar ist, der mit der bei Begebung der Schuldverschreibungen zur Anwendung gekommenen Methode ermittelt oder berechnet wurde; und

(c) die Anwendbarkeit eines Gesetzes oder einer sonstigen Rechtsvorschrift oder einer behördlichen oder gerichtlichen Anordnung, Verfügung oder sonstigen verbindlichen Maßnahme, die unmittelbar dazu führt, dass der [Angebotssatz][Swapsatz][●] nicht mehr als Referenzsatz zur Bestimmung von Zahlungsverpflichtungen unter den Schuldverschreibungen verwendet werden darf oder nach der eine derartige Verwendung nicht nur unwesentlichen Beschränkungen oder nachteiligen Folgen unterliegt.

"**Amtliches Ersetzungskonzept**" bezeichnet eine verbindliche oder unverbindliche Äußerung einer Zentralbank, einer Aufsichtsbehörde oder eines öffentlich-rechtlich konstituierten oder besetzten Aufsichts- oder Fachgremiums der Finanzbranche, wonach ein bestimmter Referenzsatz, gegebenenfalls

unter Vornahme bestimmter Anpassungen, an die Stelle des [Angebotssatzes][Swapsatz][●] treten solle oder könne oder wonach ein bestimmtes Verfahren zur Bestimmung von Zahlungsverpflichtungen, die ansonsten unter Bezugnahme auf den [Angebotssatz][Swapsatz][●] bestimmt werden würden, zur Anwendung gelangen solle oder könne.

"**Branchenlösung**" bezeichnet eine Äußerung der International Swaps and Derivatives Association (ISDA), der International Capital Markets Association (ICMA), der Association for Financial Markets in Europe (AFME), der Securities Industry and Financial Markets Association (SIFMA), der SIFMA Asset Management Group (SIFMA AMG), der Loan Markets Association (LMA), des Deutschen Derivate Verbands (DDV), des Zertifikate Forum Austria oder eines sonstigen privaten Branchenverbands der Finanzwirtschaft, wonach ein bestimmter Referenzsatz, gegebenenfalls unter Vornahme bestimmter Anpassungen, an die Stelle des [Angebotssatzes][Swapsatzes][●] treten solle oder könne oder wonach ein bestimmtes Verfahren zur Bestimmung von Zahlungsverpflichtungen, die ansonsten unter Bezugnahme auf den [Angebotssatz][Swapsatz][●] bestimmt werden würden, zur Anwendung gelangen solle oder könne.

"**Allgemein Akzeptierte Marktpraxis**" bezeichnet die Verwendung eines bestimmten Referenzsatzes, gegebenenfalls unter Vornahme bestimmter Anpassungen, anstelle des [Angebotssatzes][Swapsatz][●] oder die vertragliche oder anderweitige Regelung eines bestimmten Verfahrens zur Bestimmung von Zahlungsverpflichtungen, die ansonsten unter Bezugnahme auf den [Angebotssatz][Swapsatz][●] bestimmt worden wären, in einer Vielzahl von Anleiheemissionen nach dem Eintritt eines Benchmark-Ereignisses oder eine sonstige allgemein akzeptierte Marktpraxis zur Ersetzung des [Angebotssatzes][Swapsatzes][●] als Referenzsatz für die Bestimmung von Zahlungsverpflichtungen.

Für die Zwecke dieses Unterabsatzes bezeichnet der "**Unabhängige Berater**" ein unabhängiges Finanzinstitut von internationaler Reputation oder einen anderen unabhängigen Finanzberater in der Eurozone mit Erfahrung am internationalen Kapitalmarkt, der jeweils von der Emittentin auf ihre eigenen Kosten ernannt wird.

Der Unabhängige Berater oder die Emittentin (je nachdem) sind nach billigem Ermessen berechtigt, aber nicht verpflichtet, in Bezug auf ein und dasselbe Benchmark-Ereignis mehrfach einen Ersatz-[Angebotssatz][Swapsatz][●] nach Maßgabe der Bestimmungen dieses Unterabsatzes zu bestimmen, wenn diese spätere Bestimmung besser geeignet ist als die jeweils vorangegangene, das Ersetzungsziel zu erreichen. Die Bestimmungen dieses Unterabsatzes gelten auch entsprechend für den Fall, dass in Bezug auf einen vom Unabhängigen Berater oder von der Emittentin (je nachdem) zuvor bestimmten Alternativ-[Angebotssatz][Swapsatz][●] ein Benchmark-Ereignis eintritt.

Hat der Unabhängige Berater oder die Emittentin (je nachdem) nach Eintritt eines Benchmark-Ereignisses einen Ersatz-[Angebotssatz][Swapsatz][●] bestimmt, so wird veranlasst, dass der Eintritt des Benchmark-Ereignisses, der vom Unabhängigen Berater oder von der Emittentin (je nachdem) bestimmte Ersatz-[Angebotssatz][Swapsatz][●] sowie alle weiteren damit zusammenhängenden Festsetzungen des Unabhängigen Beraters oder der Emittentin (je nachdem) gemäß diesem Unterabsatz der Berechnungsstelle und den Gläubigern gemäß § 10 baldmöglichst, aber keinesfalls später als am vierten auf die Bestimmung des Ersatz-[Angebotssatzes][Swapsatzes][●] folgenden Geschäftstag sowie jeder Börse, an der die betreffenden Schuldverschreibungen zu diesem Zeitpunkt notiert sind und deren Regeln eine Mitteilung an die Börse verlangen, baldmöglichst, aber keinesfalls später als zu Beginn der Zinsperiode, ab der der Ersatz-[Angebotssatz][Swapsatz][●] erstmals anzuwenden ist, mitgeteilt werden.]

[Im Fall von fix verzinslichen, variabel verzinslichen und strukturiert verzinslichen Schuldverschreibungen, einfügen:

(2) **Fälligkeit der Zinsen.** Der Zinsbetrag (wie nachstehend definiert) ist an jedem Zinszahlungstag (wie nachstehend definiert) zahlbar.

(3) **Zinsbetrag.** **[Im Fall von variabel verzinslichen und strukturiert verzinslichen Schuldverschreibungen, einfügen:** Die Berechnungsstelle wird zu oder baldmöglichst nach jedem Zeitpunkt, an dem der maßgebliche Zinssatz zu bestimmen ist, den auf die Schuldverschreibungen zahlbaren Zinsbetrag (der "**Zinsbetrag**") für die entsprechende Zinsperiode berechnen. Der Zinsbetrag] **[Im Fall von fix verzinslichen Schuldverschreibungen, einfügen:** Der "**Zinsbetrag**") wird ermittelt, indem der maßgebliche (gegebenenfalls kaufmännisch auf 5 Nachkommastellen gerundete) Zinssatz und der Zinstagequotient (wie nachstehend definiert) auf die einzelnen **[Im Fall von fix verzinslichen Schuldverschreibungen und falls**

Teiltilgung anwendbar ist, einfügen: ausstehenden (dh um bereits von der Emittentin bezahlte Teiltilgungsbeträge verringerten)] Nennbeträge der Schuldverschreibungen angewendet werden, wobei der resultierende Betrag auf die kleinste Einheit der festgelegten Währung auf- oder abgerundet wird, wobei ab 0,5 solcher Einheiten aufgerundet wird.

[Im Fall von variabel verzinslichen und strukturiert verzinslichen Schuldverschreibungen, einfügen:

(4) **Mitteilung von Zinssatz und Zinsbetrag.** **[Im Fall von variabel verzinslichen Schuldverschreibungen, einfügen:** Die Berechnungsstelle wird] **[Im Fall von strukturiert verzinslichen Schuldverschreibungen, die eine Fixzinskomponente enthalten, einfügen:** Ausgenommen für den fixverzinslichen Teil wird die Berechnungsstelle] veranlassen, dass der Zinssatz, der Zinsbetrag für die jeweilige Zinsperiode, die jeweilige Zinsperiode und der betreffende Zinszahlungstag der Emittentin und den Anleihegläubigern gemäß § 10 baldmöglichst nach deren Bestimmung mitgeteilt werden; die Berechnungsstelle wird diese Mitteilung ferner auch gegenüber jeder Börse vornehmen, an der die betreffenden Schuldverschreibungen zu diesem Zeitpunkt notiert sind und deren Regeln eine Mitteilung an die Börse verlangen, wobei die Mitteilung baldmöglichst nach der Bestimmung zu erfolgen hat. Im Fall einer Verlängerung oder Verkürzung der Zinsperiode können der mitgeteilte Zinsbetrag und Zinszahlungstag ohne Vorankündigung nachträglich angepasst (oder andere geeignete Anpassungsmaßnahmen getroffen) werden. Jede solche Anpassung wird umgehend allen Börsen, an denen die Schuldverschreibungen zu diesem Zeitpunkt notiert sind und deren Regeln eine Mitteilung an die Börse verlangen, sowie den Anleihegläubigern mitgeteilt.]

([5]) **Verzugszinsen.** Wenn die Emittentin eine fällige Zahlung auf die Schuldverschreibungen aus irgendeinem Grund nicht leistet, wird der ausstehende Betrag ab dem Endfälligkeitstag (einschließlich) bis zum Tag der vollständigen Zahlung an die Anleihegläubiger (ausschließlich) weiterhin in der Höhe des in § 3 (1) **[Im Fall von variabel verzinslichen und strukturiert verzinslichen Schuldverschreibungen, einfügen:** (b)] vorgesehenen **[Im Fall von fix verzinslichen Schuldverschreibungen, einfügen:** (letzten)] Zinssatzes verzinst. Weitergehende Ansprüche der Anleihegläubiger bleiben unberührt.

([6]) **Zinszahlungstage und Zinsperioden.**

[Im Fall von fix verzinslichen und variabel verzinslichen Schuldverschreibungen, einfügen:

[Im Fall von festgelegten Zinszahlungstagen einfügen: "Zinszahlungstag" bedeutet **[festgelegte Zinszahlungstage einfügen]**. "Zinsperiode" bedeutet den Zeitraum ab dem Verzinsungsbeginn (einschließlich) bis zum ersten Zinszahlungstag (ausschließlich) **[im Fall von mehreren Zinsperioden einfügen:** und jeden weiteren Zeitraum von einem Zinszahlungstag (einschließlich) bis zum folgenden Zinszahlungstag (ausschließlich)]. [Die [erste][letzte] Zinsperiode ist [kurz][lang], sie beginnt am **[Datum Beginn Zinsperiode einfügen]** und endet am **[Datum Ende Zinsperiode einfügen]** **[im Falle einer kurzen bzw. langen Zinsperiode einfügen:** ([langer][kurzer] [erster][letzter] Kupon).] Der erste Zinszahlungstag ist der **[Datum ersten Zinszahlungstag einfügen].]**

[Im Fall von festgelegten Zinsperioden einfügen: "Zinszahlungstag" bedeutet jeweils den Tag, der auf den Ablauf der festgelegten Zinsperiode von **[festgelegte Zinsperiode einfügen]** (jeweils eine "Zinsperiode") nach dem vorhergehenden Zinszahlungstag, oder im Fall des ersten Zinszahlungstags, nach dem Verzinsungsbeginn, folgt. [Die [erste][letzte] Zinsperiode ist [kurz][lang], sie beginnt am **[Datum Beginn Zinsperiode einfügen]** und endet am **[Datum Ende Zinsperiode einfügen].]**

[Im Fall von strukturiert verzinslichen Schuldverschreibungen, einfügen:

[Im Fall von festgelegten Fixzinszahlungstagen einfügen: "Fixzinszahlungstag" bedeutet **[festgelegte Fixzinszahlungstage einfügen]**. "Fixzinsperiode" bedeutet den Zeitraum ab dem Verzinsungsbeginn (einschließlich) bis zum ersten Fixzinszahlungstag (ausschließlich) und jeden weiteren Zeitraum von einem Fixzinszahlungstag (einschließlich) bis zum folgenden Fixzinszahlungstag (ausschließlich). **[Im Falle einer kurzen bzw. langen Fixzinsperiode einfügen:** Die [erste][letzte] Fixzinsperiode ist [kurz][lang], sie beginnt am **[Datum Beginn Fixzinsperiode einfügen]** und endet am **[Datum Ende Fixzinsperiode einfügen]** **[im Falle einer kurzen bzw. langen Fixzinsperiode einfügen:** ([langer][kurzer] [erster][letzter] Kupon).] Der erste Fixzinszahlungstag ist der **[Datum erster Fixzinszahlungstag einfügen].]**

[Im Fall von festgelegten Fixzinsperioden einfügen: "Fixzinszahlungstag" bedeutet jeweils den Tag, der auf den Ablauf der festgelegten Fixzinsperiode von **[festgelegte Fixzinsperiode einfügen]** (jeweils eine "Fixzinsperiode") nach dem vorhergehenden Fixzinszahlungstag, oder im Fall des ersten Fixzinszahlungstags, nach dem Verzinsungsbeginn, folgt. **[Im Falle einer kurzen bzw. langen**

Fixzinsperiode einfügen: Die [erste][letzte] Fixzinsperiode ist [kurz][lang], sie beginnt am [Datum Beginn Fixzinsperiode einfügen] und endet am [Datum Ende Fixzinsperiode einfügen].]

[Im Falle von festgelegten Variabelzinszahlungstagen einfügen: [Im Falle von variabel verzinslichen Schuldverschreibungen und strukturiert verzinslichen Schuldverschreibungen mit Struktur CMS-linked oder mit Struktur Reverse-floating einfügen: "Variabelzinszahlungstag" bzw ein "Zinszahlungstag"] [Im Falle von strukturiert verzinslichen Schuldverschreibungen mit Struktur Fix-to-floating oder mit Struktur Fix-to-reverse-floating einfügen: "Variabelzinszahlungstag" (und zusammen mit dem Fixzinszahlungstag, ein "Zinszahlungstag")) bedeutet [festgelegte Variabelzinszahlungstage einfügen]. [Im Falle von variabel verzinslichen Schuldverschreibungen und strukturiert verzinslichen Schuldverschreibungen mit Struktur CMS-linked oder mit Struktur Reverse-floating einfügen: "Variabelzinsperiode" bzw eine "Zinsperiode"] [Im Falle von strukturiert verzinslichen Schuldverschreibungen mit Struktur Fix-to-floating oder mit Struktur Fix-to-reverse-floating einfügen: "Variabelzinsperiode" (und zusammen mit der Fixzinsperiode, eine "Zinsperiode")] bedeutet den Zeitraum ab dem [Im Falle von strukturiert verzinslichen Schuldverschreibungen mit Struktur Fix-to-floating oder mit Struktur Fix-to-reverse-floating einfügen: Variabelverzinsungsbeginn] [Im Fall von Struktur Reverse-floating mit CMS-linked oder mit Struktur fix-to-reverse-floating einfügen: Verzinsungsbeginn] (einschließlich) bis zum ersten Variabelzinszahlungstag (ausschließlich) und jeden weiteren Zeitraum von einem Variabelzinszahlungstag (einschließlich) bis zum folgenden Variabelzinszahlungstag (ausschließlich). [Im Falle einer kurzen bzw. langen Variabelzinsperiode einfügen: Die [erste][letzte] Variabelzinsperiode ist [kurz][lang], sie beginnt am [Datum Beginn Variabelzinsperiode einfügen] und endet am [Datum Ende Variabelzinsperiode einfügen] [im Falle einer kurzen bzw. langen Variabelzinsperiode einfügen: ([langer][kurzer] [erster][letzter] Kupon).] Der erste Variabelzinszahlungstag ist der [Datum des ersten Variabelzinszahlungstags einfügen].]

[Im Fall von festgelegten Variabelzinsperioden einfügen: [Im Falle von variabel verzinslichen Schuldverschreibungen und strukturiert verzinslichen Schuldverschreibungen mit Struktur CMS-linked oder mit Struktur Reverse-floating einfügen: "Variabelzinszahlungstag" bzw ein "Zinszahlungstag"] [Im Falle von strukturiert verzinslichen Schuldverschreibungen mit Struktur Fix-to-floating oder mit Struktur Fix-to-reverse-floating einfügen: "Variabelzinszahlungstag" (und zusammen mit dem Fixzinszahlungstag, ein "Zinszahlungstag")) bedeutet jeweils den Tag, der auf den Ablauf der festgelegten Variabelzinsperiode von [festgelegte Variabelzinsperiode einfügen] (jeweils eine [Im Falle von variabel verzinslichen Schuldverschreibungen und strukturiert verzinslichen Schuldverschreibungen mit Struktur CMS-linked oder mit Struktur Reverse-floating einfügen: "Variabelzinsperiode" bzw eine "Zinsperiode"] [Im Falle von strukturiert verzinslichen Schuldverschreibungen mit Struktur Fix-to-floating oder mit Struktur Fix-to-reverse-floating einfügen: "Variabelzinsperiode" und zusammen mit der Fixzinsperiode, eine "Zinsperiode"]) nach dem vorhergehenden Variabelzinszahlungstag, oder im Fall des ersten Variabelzinszahlungstags, nach dem [Im Falle von strukturiert verzinslichen Schuldverschreibungen mit Struktur Fix-to-floating oder mit Struktur Fix-to-reverse-floating einfügen: Variabelverzinsungsbeginn] [Im Fall von Struktur Reverse-floating mit CMS-linked oder mit Struktur fix-to-reverse-floating einfügen: Verzinsungsbeginn], folgt. [Im Falle einer kurzen bzw. langen Variabelzinsperiode einfügen: Die [erste][letzte] Variabelzinsperiode ist [kurz][lang], sie beginnt am [Datum Beginn Variabelzinsperiode einfügen] und endet am [Datum Ende Variabelzinsperiode einfügen].]

[Im Fall von fix verzinslichen und variabel verzinslichen Schuldverschreibungen sowie im Fall von strukturiert verzinslichen Schuldverschreibungen mit fixer Zinsperiode, einfügen:

Fällt ein Zinszahlungstag [Im Fall von strukturiert verzinslichen Schuldverschreibungen mit fixer Zinsperiode, einfügen: betreffend die Fixzinsperiode] auf einen Tag, der kein Geschäftstag (wie in § 5 (2) definiert) ist, wird der Zahlungstermin:

[Bei Modifizierte-Folgender-Geschäftstag-Konvention einfügen: auf den nächstfolgenden Geschäftstag verschoben, es sei denn, jener würde dadurch in den nächsten Kalendermonat fallen; in diesem Fall wird der Zinszahlungstag auf den unmittelbar vorausgehenden Geschäftstag vorgezogen.]

[Bei Anwendung der Floating Rate Note Konvention ("FRN Convention") einfügen: auf den nächstfolgenden Geschäftstag verschoben, es sei denn, jener würde dadurch in den nächsten Kalendermonat fallen; in diesem Fall (i) wird der Zinszahlungstag auf den unmittelbar vorausgehenden Geschäftstag vorgezogen und (ii) ist jeder nachfolgende Zinszahlungstag der jeweils letzte Geschäftstag des Monats, der

[[Zahl einfügen] Monate] [die festgelegte Zinsperiode] nach dem vorhergehenden anwendbaren Zinszahlungstag liegt.]

[Bei Anwendung der Folgender-Geschäftstag-Konvention einfügen: auf den nächstfolgenden Geschäftstag verschoben.]

[Im Falle der Anwendung der Vorangegangener-Geschäftstag-Konvention einfügen: auf den unmittelbar vorausgehenden Geschäftstag vorgezogen.]

[Falls die Zinsperiode angepasst wird, einfügen:

Falls ein Zinszahlungstag **[Im Fall von strukturiert verzinslichen Schuldverschreibungen mit fixer Zinsperiode, einfügen:** in der Fixzinsperiode] (wie oben beschrieben) verschoben wird, wird die Zinsperiode entsprechend angepasst.]

[Falls die Zinsperiode nicht angepasst wird, einfügen:

Falls ein Zinszahlungstag **[Im Fall von strukturiert verzinslichen Schuldverschreibungen mit fixer Zinsperiode, einfügen:** in der Fixzinsperiode] (wie oben beschrieben) verschoben wird, wird die Zinsperiode nicht entsprechend angepasst. Die Anleihegläubiger sind nicht berechtigt, zusätzliche Zinsen oder sonstige Zahlungen auf Grund dieser Verschiebung zu verlangen.]]

[Im Fall von strukturiert verzinslichen Schuldverschreibungen mit variabler Zinsperiode, einfügen:

Fällt ein Zinszahlungstag betreffend die variable Zinsperiode auf einen Tag, der kein Geschäftstag (wie in § 5 (2) definiert) ist, wird der Zahlungstermin:

[Bei Modifizierte-Folgender-Geschäftstag-Konvention einfügen: auf den nächstfolgenden Geschäftstag verschoben, es sei denn, jener würde dadurch in den nächsten Kalendermonat fallen; in diesem Fall wird der Zinszahlungstag auf den unmittelbar vorausgehenden Geschäftstag vorgezogen.]

[Bei Anwendung der Floating Rate Note Konvention ("FRN Convention") einfügen: auf den nächstfolgenden Geschäftstag verschoben, es sei denn, jener würde dadurch in den nächsten Kalendermonat fallen; in diesem Fall (i) wird der Zinszahlungstag auf den unmittelbar vorausgehenden Geschäftstag vorgezogen und (ii) ist jeder nachfolgende Zinszahlungstag der jeweils letzte Geschäftstag des Monats, der **[[Zahl einfügen]** Monate] [die festgelegte Zinsperiode] nach dem vorhergehenden anwendbaren Zinszahlungstag liegt.]

[Bei Anwendung der Folgender-Geschäftstag-Konvention einfügen: auf den nächstfolgenden Geschäftstag verschoben.]

[Im Falle der Anwendung der Vorangegangener-Geschäftstag-Konvention einfügen: auf den unmittelbar vorausgehenden Geschäftstag vorgezogen.]]

[Falls die Zinsperiode angepasst wird, einfügen:

Falls ein Zinszahlungstag in der variablen Zinsperiode (wie oben beschrieben) verschoben wird, wird die Zinsperiode entsprechend angepasst.]

[Falls die Zinsperiode nicht angepasst wird, einfügen:

Falls ein Zinszahlungstag in der variablen Zinsperiode (wie oben beschrieben) verschoben wird, wird die Zinsperiode nicht entsprechend angepasst. Die Anleihegläubiger sind nicht berechtigt, zusätzliche Zinsen oder sonstige Zahlungen auf Grund dieser Verschiebung zu verlangen.]]

([7]) [Im Fall von strukturiert verzinslichen Schuldverschreibungen mit Struktur Fix-to-floating oder Struktur Fix-to-reverse-floating, einfügen: (a) Zinstagequotient für einen beliebigen Zeitraum mit fixer Verzinsung. "Zinstagequotient" bezeichnet im Hinblick auf die Berechnung eines Betrages für einen beliebigen Zeitraum mit fixer Verzinsung (der "Zinsberechnungszeitraum") **[Anwendbare Zinsberechnungsmethode einfügen:** ([Actual/Actual (ICMA)] [30/360] [30E/360 oder Eurobond Basis] [Actual/365 oder Actual/Actual (ISDA)] [Actual/365 (Fixed)] [Actual/360]]):

[Im Falle der Anwendung von Actual/Actual (ICMA) einfügen:

- (i) Falls der Zinsberechnungszeitraum gleich oder kürzer als die Zinsperiode ist, innerhalb welcher er fällt, die tatsächliche Anzahl von Tagen im Zinsberechnungszeitraum, dividiert durch das Produkt (A) der

tatsächlichen Anzahl von Tagen in der jeweiligen Zinsperiode und (B) der Anzahl der Zinsperioden in einem Jahr.

- (ii) Falls der Zinsberechnungszeitraum länger als eine Zinsperiode ist, die Summe: (A) der tatsächlichen Anzahl von Tagen in demjenigen Zinsberechnungszeitraum, der in die Zinsperiode fällt, in der er beginnt, geteilt durch das Produkt von (x) der tatsächlichen Anzahl von Tagen in dieser Zinsperiode und (y) die Anzahl von Zinsperioden in einem Jahr, und (B) der tatsächlichen Anzahl von Tagen in demjenigen Zinsberechnungszeitraum, der in die nächste Zinsperiode fällt, geteilt durch das Produkt von (x) der tatsächlichen Anzahl von Tagen in dieser Zinsperiode und (y) die Anzahl von Zinsperioden in einem Jahr.]

[Im Falle der Anwendung von 30/360 einfügen:

Die Anzahl von Tagen im jeweiligen Zinsberechnungszeitraum, dividiert durch 360 (wobei die Anzahl der Tage auf der Grundlage eines Jahres von 360 mit zwölf Monaten zu 30 Tagen zu ermitteln ist (es sei denn, (A) der letzte Tag des Zinsberechnungszeitraumes fällt auf den 31. Tag eines Monats, während der erste Tag des Zinsberechnungszeitraumes weder auf den 30. noch auf den 31. Tag eines Monats fällt, wobei in diesem Fall der diesen Tag enthaltende Monat nicht als ein auf 30 Tage gekürzter Monat zu behandeln ist, oder (B) der letzte Tag des Zinsberechnungszeitraumes fällt auf den letzten Tag des Monats Februar, wobei in diesem Fall der Monat Februar nicht als ein auf 30 Tage verlängerter Monat zu behandeln ist)).]

[Im Falle der Anwendung von 30E/360 oder Eurobond Basis einfügen:

Die Anzahl der Tage im Zinsberechnungszeitraum dividiert durch 360 (es sei denn, im Fall des letzten Zinsberechnungszeitraumes fällt der Endfälligkeitstag auf den letzten Tag des Monats Februar, in welchem Fall der Monat Februar als nicht auf einen Monat zu 30 Tagen verlängert gilt).]

[Im Falle der Anwendung von Actual/365 oder Actual/Actual (ISDA) einfügen:

Die tatsächliche Anzahl von Tagen im Zinsberechnungszeitraum, dividiert durch 365 (oder, falls ein Teil dieses Zinsberechnungszeitraumes in ein Schaltjahr fällt, die Summe aus (i) der tatsächlichen Anzahl der in das Schaltjahr fallenden Tage des Zinsberechnungszeitraumes dividiert durch 366 und (ii) die tatsächliche Anzahl der nicht in das Schaltjahr fallenden Tage des Zinsberechnungszeitraumes dividiert durch 365).]

[Im Falle der Anwendung von Actual/365 (Fixed) einfügen:

Die tatsächliche Anzahl von Tagen im Zinsberechnungszeitraum dividiert durch 365.]

[Im Falle der Anwendung von Actual/360 einfügen:

Die tatsächliche Anzahl von Tagen im Zinsberechnungszeitraum, dividiert durch 360.]]

[Im Fall von strukturiert verzinslichen Schuldverschreibungen mit Struktur Fix-to-floating oder Struktur Fix-to-reverse-floating, einfügen: (b) Zinstagequotient für einen beliebigen Zeitraum mit variabler Verzinsung.] **[Im Fall von fix verzinslichen, variabel verzinslichen und strukturiert verzinslichen Schuldverschreibungen (ausgenommen mit Struktur Fix-to-floating oder Struktur Fix-to-reverse-floating), einfügen:** Zinstagequotient.] "Zinstagequotient" bezeichnet im Hinblick auf die Berechnung eines Betrages für einen beliebigen Zeitraum **[im Fall von strukturiert verzinslichen Schuldverschreibungen mit Struktur Fix-to-floating oder Struktur Fix-to-reverse-floating, einfügen:** mit variabler Verzinsung] (der "Zinsberechnungszeitraum") **[Anwendbare Zinsberechnungsmethode einfügen:** ([Actual/Actual (ICMA)] [30/360] [30E/360 oder Eurobond Basis] [Actual/365 oder Actual/Actual (ISDA)] [Actual/365 (Fixed)] [Actual/360]]):

[Im Falle der Anwendung von Actual/Actual (ICMA) einfügen:

- (i) Falls der Zinsberechnungszeitraum gleich oder kürzer als die Zinsperiode ist, innerhalb welcher er fällt, die tatsächliche Anzahl von Tagen im Zinsberechnungszeitraum, dividiert durch das Produkt (A) der tatsächlichen Anzahl von Tagen in der jeweiligen Zinsperiode und (B) der Anzahl der Zinsperioden in einem Jahr.
- (ii) Falls der Zinsberechnungszeitraum länger als eine Zinsperiode ist, die Summe: (A) der tatsächlichen Anzahl von Tagen in demjenigen Zinsberechnungszeitraum, der in die Zinsperiode fällt, in der er beginnt, geteilt durch das Produkt von (x) der tatsächlichen Anzahl von Tagen in dieser Zinsperiode und (y) die Anzahl von Zinsperioden in einem Jahr, und (B) der tatsächlichen Anzahl von Tagen in

demjenigen Zinsberechnungszeitraum, der in die nächste Zinsperiode fällt, geteilt durch das Produkt von (x) der tatsächlichen Anzahl von Tagen in dieser Zinsperiode und (y) die Anzahl von Zinsperioden in einem Jahr.]

[Im Falle der Anwendung von 30/360 einfügen:

Die Anzahl von Tagen im jeweiligen Zinsberechnungszeitraum, dividiert durch 360 (wobei die Anzahl der Tage auf der Grundlage eines Jahres von 360 mit zwölf Monaten zu 30 Tagen zu ermitteln ist (es sei denn, (A) der letzte Tag des Zinsberechnungszeitraumes fällt auf den 31. Tag eines Monats, während der erste Tag des Zinsberechnungszeitraumes weder auf den 30. noch auf den 31. Tag eines Monats fällt, wobei in diesem Fall der diesen Tag enthaltende Monat nicht als ein auf 30 Tage gekürzter Monat zu behandeln ist, oder (B) der letzte Tag des Zinsberechnungszeitraumes fällt auf den letzten Tag des Monats Februar, wobei in diesem Fall der Monat Februar nicht als ein auf 30 Tage verlängerter Monat zu behandeln ist)).]

[Im Falle der Anwendung von 30E/360 oder Eurobond Basis einfügen:

Die Anzahl der Tage im Zinsberechnungszeitraum dividiert durch 360 (es sei denn, im Fall des letzten Zinsberechnungszeitraumes fällt der Endfälligkeitstag auf den letzten Tag des Monats Februar, in welchem Fall der Monat Februar als nicht auf einen Monat zu 30 Tagen verlängert gilt).]

[Im Falle der Anwendung von Actual/365 oder Actual/Actual (ISDA) einfügen:

Die tatsächliche Anzahl von Tagen im Zinsberechnungszeitraum, dividiert durch 365 (oder, falls ein Teil dieses Zinsberechnungszeitraumes in ein Schaltjahr fällt, die Summe aus (i) der tatsächlichen Anzahl der in das Schaltjahr fallenden Tage des Zinsberechnungszeitraumes dividiert durch 366 und (ii) die tatsächliche Anzahl der nicht in das Schaltjahr fallenden Tage des Zinsberechnungszeitraumes dividiert durch 365).]

[Im Falle der Anwendung von Actual/365 (Fixed) einfügen:

Die tatsächliche Anzahl von Tagen im Zinsberechnungszeitraum dividiert durch 365.]

[Im Falle der Anwendung von Actual/360 einfügen:

Die tatsächliche Anzahl von Tagen im Zinsberechnungszeitraum, dividiert durch 360.]

**§ 4
(Rückzahlung)**

[Im Fall von Rückzahlung bei Endfälligkeit, einfügen:

(1) **Rückzahlung bei Endfälligkeit.** Soweit nicht zuvor bereits ganz oder teilweise zurückgezahlt oder zurückgekauft und entwertet, werden die Schuldverschreibungen zu ihrem Rückzahlungsbetrag von **[Rückzahlungsbetrag (mindestens 100%) einfügen]**% des Nennbetrags (der "Rückzahlungsbetrag") am **[Endfälligkeitstag einfügen]** (der "Endfälligkeitstag") zurückgezahlt.]

[Im Fall von fixverzinslichen Schuldverschreibungen und falls Teiltilgung anwendbar ist, einfügen:

(1) **Teiltilgung.** Die Schuldverschreibungen werden ab dem **[Teiltilgungsbeginn einfügen]** **[relevanten Teiltilgungszeitraum einfügen:** [halbjährlich] [jährlich] **][anderen Teiltilgungszeitraum einfügen]** durch Zahlung eines Teiltilgungsbetrags von **[Teiltilgungsbetrag einfügen]** % des Nennbetrags (der "Teiltilgungsbetrag") je Schuldverschreibung jeweils zum **[Teiltilgungstage einfügen]** (jeweils ein "Teiltilgungstag") zurückgezahlt. Endfälligkeitstag ist der **[Endfälligkeitstag einfügen].]**

[Falls vorzeitige Rückzahlung nach Wahl der Emittentin vorgesehen ist, einfügen:

(2) **Vorzeitige Rückzahlung nach Wahl der Emittentin.** Die Emittentin kann, [zum] [zu jedem] **[Wahrrückzahlungstag(e) (Call) einfügen]** ([der] [jeweils ein] "Wahrrückzahlungstag (Call)") die Schuldverschreibungen insgesamt oder teilweise kündigen und zu ihrem Wahrrückzahlungsbetrag (Call) (wie nachstehend definiert) **[im Fall von fixverzinslichen, variabel verzinslichen und strukturiert verzinslichen Schuldverschreibungen, einfügen:** zuzüglich bis zum Wahrrückzahlungstag (Call) aufgelaufener Zinsen] zurückzahlen, nachdem sie die Anleihegläubiger mindestens **[Kündigungsfrist einfügen]** Geschäftstage vor dem Wahrrückzahlungstag (Call) gemäß § 10 benachrichtigt hat (wobei diese Erklärung den für die Rückzahlung der Schuldverschreibungen festgelegten Wahrrückzahlungstag (Call) angeben muss).

Eine solche vorzeitige Rückzahlung ist nur möglich, sofern der Zeitpunkt der Emission mindestens fünf Jahre zurückliegt und sofern die Voraussetzungen nach § 4 (6) erfüllt sind.]

[Falls keine vorzeitige Rückzahlung nach Wahl der Emittentin vorgesehen ist, einfügen:

(2) **Keine vorzeitige Rückzahlung nach Wahl der Emittentin.** Die Emittentin ist mit Ausnahme von § 4 (4) und (5) der Emissionsbedingungen nicht berechtigt, die Schuldverschreibungen zu kündigen und vorzeitig zurückzuzahlen.]

(3) **Keine vorzeitige Rückzahlung nach Wahl der Anleihegläubiger.** Die Anleihegläubiger sind nicht berechtigt, die Schuldverschreibungen zu kündigen und die vorzeitige Rückzahlung zu verlangen.

(4) Vorzeitige Rückzahlung aus steuerlichen Gründen.

Die Schuldverschreibungen können insgesamt, jedoch nicht teilweise, nach Wahl der Emittentin jederzeit mit einer Kündigungsfrist von nicht weniger als dreißig und nicht mehr als sechzig Tagen vor der beabsichtigten Rückzahlung der Schuldverschreibungen durch Verständigung der Anleihegläubiger von der Kündigung vorzeitig gekündigt (wobei diese Kündigung unwiderruflich ist) und jederzeit zu ihrem Vorzeitigen Rückzahlungsbetrag **[im Fall von fixverzinslichen, variabel verzinslichen und strukturiert verzinslichen Schuldverschreibungen, einfügen:** samt bis zum für die Rückzahlung festgesetzten Tag (ausschließlich) aufgelaufener Zinsen] an die Anleihegläubiger zurückgezahlt werden, wenn sich die geltende steuerliche Behandlung der Schuldverschreibungen ändert, und sofern die Voraussetzungen nach § 4 (6) erfüllt sind.

(5) Vorzeitige Rückzahlung aus aufsichtsrechtlichen Gründen.

Die Schuldverschreibungen können insgesamt, jedoch nicht teilweise, nach Wahl der Emittentin jederzeit mit einer Kündigungsfrist von nicht weniger als dreißig und nicht mehr als sechzig Tagen vor der beabsichtigten Rückzahlung der Schuldverschreibungen durch Verständigung der Anleihegläubiger von der Kündigung vorzeitig gekündigt (wobei diese Kündigung unwiderruflich ist) und jederzeit zu ihrem Vorzeitigen Rückzahlungsbetrag **[im Fall von fixverzinslichen, variabel verzinslichen und strukturiert verzinslichen Schuldverschreibungen, einfügen:** samt bis zum für die Rückzahlung festgesetzten Tag (ausschließlich) aufgelaufener Zinsen] an die Anleihegläubiger zurückgezahlt werden, wenn sich die aufsichtsrechtliche Einstufung der Schuldverschreibungen ändert, was wahrscheinlich zu ihrem gänzlichen oder teilweisen Ausschluss aus den Eigenmitteln oder ihrer Neueinstufung als Eigenmittel geringerer Qualität führen würde, und sofern die Voraussetzungen nach § 4 (6) erfüllt sind.

(6) Voraussetzungen für eine vorzeitige Rückzahlung und einen Rückkauf.

Eine vorzeitige Rückzahlung nach diesem § 4 und ein Rückkauf nach § 9 (2) setzt voraus, dass:

- (i) der Emittentin zuvor die Erlaubnis der Zuständigen Behörde zur vorzeitigen Rückzahlung oder zum Rückkauf der Schuldverschreibungen in Übereinstimmung mit den Artikeln 77 und 78 CRR erteilt wurde, wobei diese Erlaubnis unter anderem voraussetzen kann, dass:
 - (x) die Emittentin vor oder gleichzeitig mit der vorzeitigen Rückzahlung oder einem solchen Rückkauf die Schuldverschreibungen durch Eigenmittelinstrumente zumindest gleicher Qualität zu Bedingungen ersetzt, die im Hinblick auf die Ertragsmöglichkeiten der Emittentin nachhaltig sind; oder
 - (y) die Emittentin der Zuständigen Behörde hinreichend nachgewiesen hat, dass die Eigenmittel und berücksichtigungsfähigen Verbindlichkeiten der Emittentin nach einer solchen vorzeitigen Rückzahlung oder einem solchen Rückkauf die Anforderungen der CRR in den Richtlinien 2013/36/EU und 2014/59/EU, beide in der jeweils geltenden Fassung, um eine Spanne übersteigen, die die Zuständige Behörde für erforderlich hält; und
- (ii) im Fall einer vorzeitigen Rückzahlung vor fünf Jahren nach dem Zeitpunkt der Emission der Schuldverschreibungen:
 - (x) aus steuerlichen Gründen nach § 4 (4), die Emittentin der Zuständigen Behörde hinreichend nachweist, dass diese Änderung wesentlich ist und zum Zeitpunkt der Emission der Schuldverschreibungen nicht vorherzusehen war, und
 - (y) aus aufsichtsrechtlichen Gründen nach § 4 (5), die Zuständige Behörde es für ausreichend sicher hält, dass eine solche Änderung stattfindet, und die Emittentin der Zuständigen Behörde hinreichend nachweist, dass zum Zeitpunkt der Emission der

Schuldverschreibungen die aufsichtsrechtliche Neueinstufung für die Emittentin nicht vorherzusehen war.

Ungeachtet der oben stehenden Bedingungen, falls zum Zeitpunkt einer vorzeitigen Rückzahlung oder eines Rückkaufs die für die Emittentin geltenden anwendbaren Aufsichtsvorschriften die vorzeitige Rückzahlung oder den Rückkauf nur nach Einhaltung von einer oder mehreren alternativen oder zusätzlichen Voraussetzungen zu den oben angegebenen erlaubt ist, wird die Emittentin diese (etwaigen) anderen und/oder, falls anwendbar, zusätzlichen Voraussetzungen erfüllen.

Klarstellend wird festgehalten, dass eine Weigerung der Zuständigen Behörde und/oder der Abwicklungsbehörde, eine erforderliche Erlaubnis, Bewilligung oder andere Zustimmung zu erteilen, keinen Ausfall darstellt.

(7) Definitionen:

"Vorzeitiger Rückzahlungsbetrag" meint **[sofern anwendbar, nur im Fall von Nullkupon-Schuldverschreibungen einfügen:** den Amortisationsbetrag der Schuldverschreibungen (wie nachstehend definiert)] **[falls die Emittentin einen Betrag nach ihrem billigen Ermessen festlegt, einfügen:** den von der Emittentin nach billigem Ermessen als angemessener Marktpreis der Schuldverschreibungen festgelegten Betrag] **[sofern ein vorzeitiger Rückzahlungsbetrag anwendbar ist, diesen einfügen].**

[Sofern anwendbar, nur im Falle von Nullkupon Schuldverschreibungen einfügen: **"Amortisationsbetrag"** meint den vorgesehenen Rückzahlungsbetrag der Schuldverschreibung am Endfälligkeitstag, abgezinst mit einem jährlichen Satz (als Prozentsatz ausgedrückt), der von der Emittentin wie folgt berechnet wird: Rückzahlungsbetrag der Schuldverschreibungen abgezinst auf den Emissionspreis am Begebungstag auf Basis einer jährlichen Verzinsung unter Berücksichtigung bereits aufgelaufener Zinsen, wobei das Ergebnis kaufmännisch auf zwei Nachkommastellen gerundet wird. Ist eine solche Rechnung für einen Zeitraum von weniger als einem Jahr aufzustellen, so liegt ihr der Zinstagequotient (wie nachstehend definiert) zugrunde.]

"Zuständige Behörde" bezeichnet die zuständige Behörde gemäß Artikel 4 (1)(40) CRR, die für die Beaufsichtigung der Emittentin auf Einzelbasis und/oder konsolidierter Basis verantwortlich ist.

[Falls Vorzeitige Rückzahlung nach Wahl der Emittentin anwendbar ist, einfügen: **"Wahlrückzahlungsbetrag (Call)"** meint **[sofern anwendbar, nur im Fall von Nullkupon-Schuldverschreibungen einfügen:** den Amortisationsbetrag der Schuldverschreibungen (wie vorstehend definiert)] **[Wahlrückzahlungsbetrag (-beträge) (Call) für die maßgeblichen Wahlrückzahlungstag(e) (Call) einfügen] [falls keine Wahlrückzahlungsbetrag (-beträge) (Call) anwendbar sind, einfügen (nur im Fall von fixverzinslichen, variabel verzinslichen und strukturiert verzinslichen Schuldverschreibungen anwendbar):** den Nennbetrag der Schuldverschreibungen].]

[Falls Vorzeitige Rückzahlung nach Wahl der Anleihegläubiger anwendbar ist, einfügen: **"Wahlrückzahlungsbetrag (Put)"** meint **[sofern anwendbar, nur im Fall von Nullkupon-Schuldverschreibungen einfügen:** den Amortisationsbetrag der Schuldverschreibungen (wie vorstehend definiert)] **[Wahlrückzahlungsbetrag (-beträge) (Put) für die maßgeblichen Wahlrückzahlungstag(e) (Put) einfügen] [falls keine Wahlrückzahlungsbetrag (-beträge) (Put) anwendbar sind, einfügen (nur im Fall von fixverzinslichen, variabel verzinslichen und strukturiert verzinslichen Schuldverschreibungen anwendbar):** den Nennbetrag der Schuldverschreibungen].]

[im Fall von Nullkupon-Schuldverschreibungen, einfügen:

"Zinstagequotient" bezeichnet im Hinblick auf die Berechnung eines Betrages für einen beliebigen Zeitraum (der **"Zinsberechnungszeitraum"**) **[Anwendbare Zinsberechnungsmethode einfügen:** ([Actual/Actual (ICMA)] [30/360] [30E/360 oder Eurobond Basis] [Actual/365 oder Actual/Actual (ISDA)] [Actual/365 (Fixed)] [Actual/360]):

[Im Falle der Anwendung von Actual/Actual (ICMA) einfügen:

- (i) Falls der Zinsberechnungszeitraum gleich oder kürzer als die Aufzinsungsperiode bzw. Diskontierungsperiode ist, innerhalb welcher er fällt, die tatsächliche Anzahl von Tagen im Zinsberechnungszeitraum, dividiert durch das Produkt (A) der tatsächlichen Anzahl von Tagen in der jeweiligen Aufzinsungsperiode bzw. Diskontierungsperiode und (B) der Anzahl der Aufzinsungsperioden bzw. Diskontierungsperioden in einem Jahr.

- (ii) Falls der Zinsberechnungszeitraum länger als eine Aufzinsungsperiode bzw. Diskontierungsperiode ist, die Summe: (A) der tatsächlichen Anzahl von Tagen in demjenigen Zinsberechnungszeitraum, der in die Aufzinsungsperiode bzw. Diskontierungsperiode fällt, in der er beginnt, geteilt durch das Produkt von (x) der tatsächlichen Anzahl von Tagen in dieser Aufzinsungsperiode bzw. Diskontierungsperiode und (y) die Anzahl von Aufzinsungsperioden bzw. Diskontierungsperioden in einem Jahr, und (B) der tatsächlichen Anzahl von Tagen in demjenigen Zinsberechnungszeitraum, der in die nächste Aufzinsungsperiode bzw. Diskontierungsperiode fällt, geteilt durch das Produkt von (x) der tatsächlichen Anzahl von Tagen in dieser Aufzinsungsperiode bzw. Diskontierungsperiode und (y) die Anzahl von Aufzinsungsperioden bzw. Diskontierungsperioden in einem Jahr.]

[Im Falle der Anwendung von 30/360 einfügen:

Die Anzahl von Tagen im jeweiligen Zinsberechnungszeitraum, dividiert durch 360 (wobei die Anzahl der Tage auf der Grundlage eines Jahres von 360 mit zwölf Monaten zu 30 Tagen zu ermitteln ist (es sei denn, (A) der letzte Tag des Zinsberechnungszeitraumes fällt auf den 31. Tag eines Monats, während der erste Tag des Zinsberechnungszeitraumes weder auf den 30. noch auf den 31. Tag eines Monats fällt, wobei in diesem Fall der diesen Tag enthaltende Monat nicht als ein auf 30 Tage gekürzter Monat zu behandeln ist, oder (B) der letzte Tag des Zinsberechnungszeitraumes fällt auf den letzten Tag des Monats Februar, wobei in diesem Fall der Monat Februar nicht als ein auf 30 Tage verlängerter Monat zu behandeln ist)).]

[Im Falle der Anwendung von 30E/360 oder Eurobond Basis einfügen:

Die Anzahl der Tage im Zinsberechnungszeitraum dividiert durch 360 (es sei denn, im Fall des letzten Zinsberechnungszeitraumes fällt der Endfälligkeitstag auf den letzten Tag des Monats Februar, in welchem Fall der Monat Februar als nicht auf einen Monat zu 30 Tagen verlängert gilt).]

[Im Falle der Anwendung von Actual/365 oder Actual/Actual (ISDA) einfügen:

Die tatsächliche Anzahl von Tagen im Zinsberechnungszeitraum, dividiert durch 365 (oder, falls ein Teil dieses Zinsberechnungszeitraumes in ein Schaltjahr fällt, die Summe aus (i) der tatsächlichen Anzahl der in das Schaltjahr fallenden Tage des Zinsberechnungszeitraumes dividiert durch 366 und (ii) die tatsächliche Anzahl der nicht in das Schaltjahr fallenden Tage des Zinsberechnungszeitraumes dividiert durch 365).]

[Im Falle der Anwendung von Actual/365 (Fixed) einfügen:

Die tatsächliche Anzahl von Tagen im Zinsberechnungszeitraum dividiert durch 365.]

[Im Falle der Anwendung von Actual/360 einfügen:

Die tatsächliche Anzahl von Tagen im Zinsberechnungszeitraum, dividiert durch 360.]]

§ 5 (Zahlungen)

(1) **Zahlungen.** Zahlungen auf Kapital **[im Fall von fixverzinslichen, variabel verzinslichen und strukturiert verzinslichen Schuldverschreibungen, einfügen:** und Zinsen] auf die Schuldverschreibungen erfolgen bei Fälligkeit vorbehaltlich geltender steuerlicher und sonstiger gesetzlicher Regelungen und Vorschriften in der frei handelbaren und konvertierbaren Währung, die am entsprechenden Fälligkeitstag die Währung des Staates der festgelegten Währung ist. Die Zahlung von Kapital **[im Fall von fixverzinslichen, variabel verzinslichen und strukturiert verzinslichen Schuldverschreibungen, einfügen:** und Zinsen] erfolgt, vorbehaltlich geltender steuerlicher und sonstiger gesetzlicher Regelungen und Vorschriften, über die Zahlstelle zur Weiterleitung an die Verwahrstelle oder nach deren Anweisung durch Gutschrift auf die jeweilige für den Anleihegläubiger depotführende Stelle.

(2) **Geschäftstag.** Fällt der Endfälligkeitstag **[im Fall von fixverzinslichen Schuldverschreibungen und falls Teiltilgung anwendbar ist, einfügen:** oder ein Teiltilgungstag] (wie in § 4 (1) definiert) in Bezug auf eine Schuldverschreibung auf einen Tag, der kein Geschäftstag ist, hat der Anleihegläubiger - unbeschadet der Bestimmungen der **[im Fall von fixverzinslichen, variabel verzinslichen und strukturiert verzinslichen Schuldverschreibungen, einfügen:** Zinsperiode] **[im Fall von Nullkupon-Schuldverschreibungen, einfügen:** Aufzinsungsperiode bzw. Diskontierungsperiode] - keinen Anspruch auf Zahlung vor dem nächsten Geschäftstag am jeweiligen Ort und ist nicht berechtigt, zusätzliche Zinsen oder sonstige Zahlungen auf Grund dieser Verspätung zu verlangen.

"Geschäftstag" ist jeder Tag (außer einem Samstag und einem Sonntag) an dem **[falls (ein) maßgebliche(s) Finanzzentrum (oder -zentren) angegeben wird/werden, einfügen:** die Banken in **[maßgeblichen Finanzzentrum einfügen]** für Geschäfte (einschließlich Devisenhandelsgeschäfte und Fremdwährungseinlagengeschäfte) geöffnet sind] **[falls die festgelegte Währung (oder eine der festgelegten Währungen) Euro ist bzw falls nur oder zusätzlich TARGET2 angegeben wird, einfügen:** [und] alle für die Abwicklung von Zahlungen in Euro wesentlichen Teile des Trans-European Automated Real-Time Gross Settlement Express Transfer Systems ("TARGET2") in Betrieb sind].

(3) **Bezugnahmen auf Kapital.** Bezugnahmen in diesen Emissionsbedingungen auf "Kapital" schließen den **[im Fall von Rückzahlung bei Endfälligkeit einfügen:** Rückzahlungsbetrag] **[im Fall von fixverzinslichen Schuldverschreibungen und falls Teiltilgung anwendbar ist, einfügen:** jeden Teiltilgungsbetrag] **[falls eine vorzeitige Rückzahlung aus steuerlichen und/oder aufsichtsrechtlichen Gründen anwendbar ist, einfügen:**, den Vorzeitigen Rückzahlungsbetrag] **[falls Vorzeitige Rückzahlung nach Wahl der Emittentin anwendbar ist, einfügen:**, den Wahlrückzahlungsbetrag (Call)] sowie sonstige auf oder in Bezug auf die Schuldverschreibungen zahlbaren Beträge mit ein.

§ 6 (Steuern)

(1) Die Emittentin haftet nicht für und ist nicht zur Zahlung irgendwelcher Steuern, Abgaben, Gebühren, Abzüge und sonstiger Kosten verpflichtet, welche für den Anleihegläubiger zur Anwendung gelangen können oder könnten.

(2) Alle in Bezug auf die Schuldverschreibungen zahlbaren Beträge werden unter Abzug oder Einbehalt von Steuern, Abgaben oder amtlichen Gebühren gleich welcher Art, gezahlt, falls der Abzug oder Einbehalt verpflichtend vorgeschrieben ist. In diesem Fall werden keine zusätzlichen Beträge in Bezug auf diesen Abzug oder Einbehalt geleistet.

§ 7 (Verjährung)

Ansprüche gegen die Emittentin auf Zahlungen hinsichtlich der Schuldverschreibungen verjähren, sofern sie nicht innerhalb von **[Verjährungsfrist für Kapital einfügen:** [zehn] **[andere Zahl einfügen]]** Jahren (im Falle des Kapitals) **[im Fall von fixverzinslichen, variabel verzinslichen und strukturiert verzinslichen Schuldverschreibungen, einfügen:** und innerhalb von **[Verjährungsfrist für Zinsen einfügen:** [drei] **[andere Zahl einfügen]]** Jahren (im Falle von Zinsen)] ab dem Tag der Fälligkeit geltend gemacht werden.

§ 8 (Beauftragte Stellen)

(1) **Bestellung.** Die **[im Fall von fixverzinslichen und Nullkupon-Schuldverschreibungen, einfügen:** Zahlstelle (die "Zahlstelle" oder eine "beauftragte Stelle") lautet] **[im Fall von variabel verzinslichen und strukturiert verzinslichen Schuldverschreibungen, einfügen:** Zahlstelle und die Berechnungsstelle (die "Zahlstelle" und die "Berechnungsstelle", zusammen die "beauftragten Stellen") lauten]:

Zahlstelle: **[bezeichnete Zahlstelle(n) einfügen]**

[im Fall von variabel verzinslichen und strukturiert verzinslichen Schuldverschreibungen, einfügen:
Berechnungsstelle: **[bezeichnete Berechnungsstelle einfügen]]**

(2) **Änderung der Bestellung oder Abberufung.** Die Emittentin wird zu jedem Zeitpunkt eine Zahlstelle **[im Fall von variabel verzinslichen und strukturiert verzinslichen Schuldverschreibungen, einfügen:** und eine Berechnungsstelle] unterhalten, behält sich aber das Recht vor, jederzeit die Bestellung einer beauftragten Stelle zu ändern oder zu beenden und/oder zusätzliche oder andere Zahlstellen **[im Fall von variabel verzinslichen und strukturiert verzinslichen Schuldverschreibungen, einfügen:** und/oder Berechnungsstellen] im EWR zu bestellen. Änderungen in Bezug auf die Zahlstelle **[im Fall von variabel verzinslichen und strukturiert verzinslichen Schuldverschreibungen, einfügen:** und die Berechnungsstelle] werden den Anleihegläubigern gemäß § 10 mitgeteilt.

(3) **Beauftragte der Emittentin.** Jede beauftragte Stelle handelt ausschließlich als Beauftragte der Emittentin und übernimmt keinerlei Verpflichtungen gegenüber den Anleihegläubigern und es wird kein Auftrags- oder Treuhandverhältnis zwischen ihr und den Anleihegläubigern begründet.

(4) **Verbindlichkeit der Festsetzungen.** Alle Bescheinigungen, Mitteilungen, Gutachten, Festsetzungen, Berechnungen, Quotierungen und Entscheidungen, die von der Emittentin [,][und/oder] einer Zahlstelle [**im Fall von variabel verzinslichen und strukturiert verzinslichen Schuldverschreibungen, einfügen:** und/oder der Berechnungsstelle] für die Zwecke dieser Emissionsbedingungen gemacht, abgegeben, getroffen oder eingeholt werden, sind (sofern nicht ein offensichtlicher Irrtum vorliegt) für die Emittentin, die Zahlstelle(n) und die Anleihegläubiger bindend.

(5) **Haftungsausschluss.** Soweit gesetzlich zulässig, übernimmt (übernehmen) die Zahlstelle(n) [**im Fall von variabel verzinslichen und strukturiert verzinslichen Schuldverschreibungen, einfügen:** und die Berechnungsstelle] keine Haftung für irgendeinen Irrtum oder eine Unterlassung oder irgendeine darauf beruhende nachträgliche Korrektur in der Berechnung oder Veröffentlichung irgendeines Betrags oder einer Festlegung in Bezug auf die Schuldverschreibungen, sei es auf Grund von Fahrlässigkeit oder aus sonstigen Gründen.

§ 9

(Begebung weiterer Schuldverschreibungen. Rückkauf.)

(1) **Begebung weiterer Schuldverschreibungen.** Die Emittentin ist berechtigt, jederzeit ohne Zustimmung der Anleihegläubiger weitere Schuldverschreibungen mit gleicher Ausstattung (mit Ausnahme des Kalendertags der Begebung[,][und/oder] des Emissionspreises [**im Fall von fixverzinslichen, variabel verzinslichen und strukturiert verzinslichen Schuldverschreibungen, einfügen:** und/oder des ersten Zinszahlungstags]) in der Weise zu begeben, dass sie mit diesen Schuldverschreibungen eine einheitliche Serie bilden, wobei in diesem Fall der Begriff "Schuldverschreibungen" entsprechend auszulegen ist.

(2) **Rückkauf.** Vorausgesetzt, dass die Voraussetzungen nach § 4 (5/6) erfüllt sind, sind die Emittentin und jedes ihrer Tochterunternehmen berechtigt, Schuldverschreibungen im Markt oder anderweitig (zB durch Privatkauf) zu jedem beliebigen Preis zurückzukaufen. Die von der Emittentin erworbenen Schuldverschreibungen können nach Wahl der Emittentin von ihr gehalten, weiterverkauft oder eingezogen und entwertet werden.

§ 10

(Mitteilungen)

(1) **Bekanntmachung.** Alle die Schuldverschreibungen betreffenden Mitteilungen sind auf der Website der Emittentin ("www .bank-bgld.at/") und – soweit gesetzlich zwingend erforderlich - in den gesetzlich bestimmten Medien zu veröffentlichen und jede derartig erfolgte Mitteilung gilt am fünften Tag nach der Veröffentlichung (oder bei mehreren Veröffentlichungen am fünften Tag nach der ersten solchen Veröffentlichung) als wirksam erfolgt.

(2) **Mitteilung über die Verwahrstelle:** Die Emittentin ist berechtigt, eine Veröffentlichung gemäß § 10 (1) durch eine schriftliche Mitteilung an die Verwahrstelle zur Weiterleitung an die Anleihegläubiger zu ersetzen. Jede derartige Bekanntmachung gilt am fünften Geschäftstag nach dem Tag der Mitteilung an die Verwahrstelle als wirksam.

(3) **Form der von Anleihegläubigern zu machenden Mitteilungen:** Die Schuldverschreibungen betreffende Mitteilungen der Anleihegläubiger an die Emittentin gelten als wirksam erfolgt, wenn sie der Emittentin oder der Zahlstelle (zur Weiterleitung an die Emittentin) in schriftlicher Form in der deutschen Sprache persönlich übergeben oder per Brief übersandt werden. Der Anleihegläubiger muss einen die Emittentin zufriedenstellenden Nachweis über die von ihm gehaltenen Schuldverschreibungen erbringen. Dieser Nachweis kann (i) in Form einer Bestätigung durch die Verwahrstelle oder die Depotbank, bei der der Anleihegläubiger ein Wertpapierdepot für die Schuldverschreibungen unterhält, dass der Anleihegläubiger zum Zeitpunkt der Mitteilung Anleihegläubiger der betreffenden Schuldverschreibungen ist, oder (ii) auf jede andere geeignete Weise erfolgen. "**Depotbank**" bezeichnet jedes Kreditinstitut oder ein sonstiges anerkanntes Finanzinstitut, das berechtigt ist, das Wertpapierverwahrungsgeschäft zu betreiben und bei dem der Anleihegläubiger ein Wertpapierdepot für die Schuldverschreibungen unterhält, einschließlich das der Verwahrstelle.

§ 11

(Salvatorische Klausel)

Sollten eine oder mehrere Bestimmungen dieser Emissionsbedingungen ganz oder teilweise rechtsunwirksam sein oder werden, bleiben die übrigen Bestimmungen dieser Emissionsbedingungen in Kraft.

§ 12

(Anwendbares Recht. Gerichtsstand. Erfüllungsort)

(1) **Anwendbares Recht.** Die Schuldverschreibungen unterliegen österreichischem Recht unter Ausschluss der Regelungen des internationalen Privatrechtes, soweit dies die Anwendung fremden Rechts zur Folge hätte.

(2) **Gerichtsstand.** Ausschließlich zuständig für sämtliche im Zusammenhang mit den Schuldverschreibungen entstehenden Klagen oder sonstigen Verfahren sind die für **[den maßgeblichen Gerichtsstand einfügen: [7000 Eisenstadt] [anderen Gerichtsstand (Postleitzahl und Ort) einfügen]]** in Handelssachen sachlich zuständigen Gerichte. Verbraucher im Sinne des Konsumentenschutzgesetzes können ihre Ansprüche auch bei allen anderen zuständigen Gerichten geltend machen.

(3) **Erfüllungsort.** Erfüllungsort ist der Sitz der Emittentin in Eisenstadt, Österreich.

Option 5 - Emissionsbedingungen für hypothekarisch und öffentlich fundierte Pfandbriefe

§ 1

(Währung. Stückelung. Form. Zeichnung. Sammelurkunde. Verwahrung)

(1) **Währung. Stückelung. Form.** Diese **[im Falle der Angabe der konkreten Tranche einfügen: [Tranchennummer einfügen]** Tranche der] Serie von *Schuldverschreibungen* (die "**Schuldverschreibungen**") wird von der HYPO-BANK BURGENLAND Aktiengesellschaft (die "**Emittentin**") in **[Währung einfügen]** (die "**Währung**") **[im Falle einer Daueremission, einfügen: als Daueremission ab dem] [im Falle keiner Daueremission einfügen: am] [(Erst-)Begebungstag einfügen]** (der "**Begebungstag**") begeben. Die Serie von Schuldverschreibungen ist eingeteilt in Stückelungen im Nennbetrag (oder den Nennbeträgen) von **[Nennbetrag (oder Nennbeträge) einfügen]** (jeweils ein "**Nennbetrag**") und weist einen Gesamtnennbetrag von **[im Falle einer Daueremission einfügen: bis zu] [Gesamtnennbetrag einfügen]** auf. Die Schuldverschreibungen lauten auf den Inhaber (jeweils ein "**Anleihegläubiger**").

(2) **Zeichnung.** Die Zeichnung erfolgt zum Emissionspreis, der **[im Falle einer Daueremission einfügen: zum Begebungstag] [(Erst-) Emissionspreis einfügen]** beträgt **[im Falle einer Daueremission einfügen: und danach laufend an die Marktgegebenheiten angepasst wird] [im Fall eines Mindestzeichnungsbetrags in Höhe des Nennbetrags einfügen: im Ausmaß von zumindest dem Nennbetrag] [Im Falle eines Mindestzeichnungsbetrags einfügen: zum Mindestzeichnungsbetrag von [Mindestzeichnungsbetrag einfügen]] [Im Falle eines Höchstzeichnungsbetrags einfügen: und höchstens zum Höchstzeichnungsbetrag von [Höchstzeichnungsbetrag einfügen]].**

(3) **Sammelurkunde.** Jede Serie der Schuldverschreibungen wird zur Gänze durch eine veränderbare Sammelurkunde (*classical global note*) (die "**Sammelurkunde**") gemäß § 24 lit b Depotgesetz idgF ohne Zinsscheine verbrieft, die von der oder für die Emittentin unterzeichnet wurde. Ein Anspruch auf Einzelverbriefung oder Ausfolgung einzelner Urkunden oder Zinsscheine ist ausgeschlossen.

(4) **Verwahrung.** Jede Sammelurkunde (*classical global note*) wird **[im Fall von Eigenverwahrung einfügen: von der Emittentin und gegebenenfalls zu einem späteren Zeitpunkt] von der Wertpapiersammelbank der OeKB CSD GmbH mit der Geschäftsanschrift Strauchgasse 1-3, 1010 Wien, Österreich (die "**Verwahrstelle**") verwahrt, bis sämtliche Verbindlichkeiten der Emittentin aus den Schuldverschreibungen erfüllt sind.**

§ 2

(Status)

(1) Die Schuldverschreibungen begründen direkte und nicht nachrangige Verbindlichkeiten der Emittentin, die untereinander und mit allen anderen nicht nachrangigen Pfandbriefen desselben Deckungsstocks (wie nachstehend definiert) der Emittentin gleichrangig sind.

[Im Fall des Deckungsstocks für hypothekarisch fundierte Pfandbriefe einfügen:

(2) Die Schuldverschreibungen werden gemäß dem Gesetz über die Schuldverschreibungen und verwandten Schuldverschreibungen öffentlich-rechtlicher Kreditanstalten idgF ("**PfandbriefG**") durch die gesonderten Deckungswerte des Deckungsstocks für hypothekarisch fundierte Pfandbriefe (der "**Deckungsstock**") besichert, welche zur vorzugsweisen Deckung aller durch diesen Deckungsstock besicherten fundierten Pfandbriefen der Emittentin bestimmt sind. Die Deckungswerte für Schuldverschreibungen werden im Deckungsregister eingetragen, welches von der Emittentin gemäß dem PfandbriefG geführt wird.]

[Im Fall des Deckungsstocks für öffentlich fundierte Pfandbriefe einfügen:

(2) Die Schuldverschreibungen werden gemäß dem Gesetz über die Schuldverschreibungen und verwandten Schuldverschreibungen öffentlich-rechtlicher Kreditanstalten idgF ("**PfandbriefG**") durch die gesonderten Deckungswerte des Deckungsstocks für öffentlich fundierte Pfandbriefe (der "**Deckungsstock**") besichert, welche zur vorzugsweisen Deckung aller durch diesen Deckungsstock besicherten fundierten Pfandbriefen der Emittentin bestimmt sind. Die Deckungswerte für Schuldverschreibungen werden im Deckungsregister eingetragen, welches von der Emittentin gemäß dem PfandbriefG geführt wird.]

§ 3 (Zinsen)

[Im Fall von Nullkupon-Schuldverschreibungen einfügen:

Es erfolgen keine periodischen Zinszahlungen auf die Schuldverschreibungen.]

[Im Fall von fixverzinslichen Schuldverschreibungen einfügen:

[Im Fall eines gleichbleibenden Zinssatzes einfügen:

(1) **[Zinssatz] [Fixzinssatz]**. Diese Schuldverschreibungen werden bezogen auf ihren **[im Fall einer Teiltilgung einfügen:** ausstehenden (dh um bereits von der Emittentin bezahlte Teiltilgungsbeträge verringerten)] Nennbetrag jährlich mit **[Im Falle eines Zinssatzes einfügen:** einem Zinssatz von **[Zinssatz einfügen]**% per annum (der "Zinssatz") **[Im Falle eines Fixzinssatzes einfügen:** einem jährlichen Fixzinssatz von **[Fixzinssatz einfügen]** (der "Fixzinssatz") ab dem **[Verzinsungsbeginn einfügen]** (einschließlich) (der "Verzinsungsbeginn") bis zum Endfälligkeitstag (wie in § 4 (1) definiert) (ausschließlich) verzinst. Die Laufzeit (die "Laufzeit") der Schuldverschreibungen beginnt am Begebungstag (einschließlich) und endet mit dem Ablauf des dem Endfälligkeitstag vorausgehenden Tages (einschließlich).]

[Im Fall von Stufenzinssatz einfügen:

(1) **Zinssatz**. Diese Schuldverschreibungen werden bezogen auf ihren **[im Fall einer Teiltilgung einfügen:** ausstehenden (dh um bereits von der Emittentin bezahlte Teiltilgungsbeträge verringerten)] Nennbetrag jährlich mit den für die jeweilige Zinsperiode maßgeblichen Zinssätzen (jeweils ein "Zinssatz") wie nachstehend angegeben ab dem **[Verzinsungsbeginn einfügen]** (einschließlich) (der "Verzinsungsbeginn") bis zum Endfälligkeitstag (wie in § 4 (1) definiert) (ausschließlich) verzinst. Die Laufzeit (die "Laufzeit") der Schuldverschreibungen beginnt am Begebungstag (einschließlich) und endet mit dem Ablauf des dem Endfälligkeitstag vorausgehenden Tages (einschließlich).

Zinsperiode	Zinssatz
[]	[]% per annum
[]	[]% per annum []

[Im Fall von variabel verzinslichen Schuldverschreibungen einfügen:

(1)(a) **Verzinsung**. Diese Schuldverschreibungen werden bezogen auf ihren Nennbetrag ab dem **[Verzinsungsbeginn einfügen]** (der "Verzinsungsbeginn") (einschließlich) bis zum ersten Zinszahlungstag (ausschließlich) und anschließend von jedem Zinszahlungstag (einschließlich) bis zum unmittelbar folgenden Zinszahlungstag (ausschließlich) mit dem Zinssatz (wie nachstehend definiert) verzinst.

(1)(b) **Zinssatz**. Der Zinssatz (der "Zinssatz") für jede Zinsperiode (wie in § 3 ([6]) definiert) entspricht der Zinsrechnungsbasis (wie nachstehend definiert), **[im Falle eines Hebefaktors einfügen:** multipliziert mit **[Hebefaktor einfügen].]** **[Im Falle einer Marge je nach Vorzeichen einfügen:** [zuzüglich] [abzüglich] **[Marge einfügen]**% per annum] (und ist in jedem Fall größer oder gleich null).

[Im Falle eines Maximal- und/oder Mindestzinssatzes einfügen:

[Maximalzinssatz] [und] [Mindestzinssatz]. Der Zinssatz ist durch **[im Falle eines Maximalzinssatzes einfügen:** den Maximalzinssatz von **[Maximalzinssatz einfügen]**] [und] **[im Falle eines Mindestzinssatzes einfügen:** den Mindestzinssatz von **[Mindestzinssatz einfügen]**] begrenzt.]]

[Im Fall von strukturiert verzinslichen Schuldverschreibungen einfügen:

(1)(a) **Verzinsung**. Diese Schuldverschreibungen werden bezogen auf ihren Nennbetrag ab dem **[Verzinsungsbeginn einfügen]** (der "Verzinsungsbeginn") (einschließlich) bis zum ersten Zinszahlungstag (ausschließlich) und anschließend von jedem Zinszahlungstag (einschließlich) bis zum unmittelbar folgenden Zinszahlungstag (ausschließlich), längstens aber bis zum **[Verzinsungsende einfügen]** (ausschließlich) gemäß der in Abs (1)(b) dargestellten Formel zur Errechnung des Zinssatzes (der "Zinssatz") verzinst.

[Für strukturiert verzinsliche Schuldverschreibungen mit Struktur CMS-linked einfügen:

(1)(b) **Zinssatz**. Der Zinssatz dieser Schuldverschreibungen mit Struktur CMS-linked handelt, errechnet sich wie folgt (der Zinssatz ist in jedem Fall größer oder gleich null):

[[Faktor einfügen] mal] [Swapsatz 1 einfügen] [gegebenenfalls Swapsatz 2 einfügen: minus [Swapsatz 2 einfügen]] per annum wie jeweils gemäß der Swapsatzberechnungsbasis festgestellt]

[Für strukturiert verzinsliche Schuldverschreibungen mit Struktur Reverse-floating einfügen:

(1)(b) **Zinssatz.** Der Zinssatz dieser Schuldverschreibungen mit Struktur reverse floating handelt, errechnet sich wie folgt (der Zinssatz ist in jedem Fall größer oder gleich null):

[Minuend einfügen] minus [[Faktor einfügen] mal] Zinsberechnungsbasis (wie nachstehend definiert) *per annum*

[Für strukturiert verzinsliche Schuldverschreibungen mit Struktur Fix-to-floating einfügen:

(1)(b) **Zinssatz.** Der Zinssatz errechnet sich wie folgt:

(i) In der Zinsperiode vom **[Verzinsungsbeginn einfügen]** (einschließlich) bis **[Fixverzinsungsende einfügen]** werden die Schuldverschreibungen mit dem Fixzinssatz von **[Fixzinssatz einfügen]** (der "Fixzinssatz") verzinst.

(ii) Danach werden die Schuldverschreibungen mit einem variablen Zinssatz (der "variable Zinssatz") verzinst, der sich wie folgt berechnet (der Zinssatz ist in jedem Fall größer oder gleich null):

[im Falle von Zinsberechnungsbasis einfügen: Zinsberechnungsbasis (wie nachstehend definiert), **[im Falle eines Hebelfaktors einfügen:** multipliziert mit **[Hebelfaktor einfügen]**] **[Im Falle einer Marge je nach Vorzeichen einfügen:** [zuzüglich][abzüglich] **[Marge einfügen]**% *per annum.*]

[im Falle von Swapsatzberechnungsbasis einfügen: Swapsatzberechnungsbasis (wie nachstehend definiert), **[im Falle von Swapsatzberechnungsbasis einfügen:** **[Faktor einfügen]** [mal] **[Swapsatz 1 einfügen] [gegebenenfalls Swapsatz 2 einfügen: minus [Swapsatz 2 einfügen]] per annum** wie jeweils gemäß der Swapsatzberechnungsbasis festgestellt].]

[Für strukturiert verzinsliche Schuldverschreibungen mit Struktur Fix-to-reverse-floating einfügen:

(1)(b) **Zinssatz.** Der Zinssatz errechnet sich wie folgt (der Zinssatz ist in jedem Fall größer oder gleich null):

(i) In der Zinsperiode vom **[Verzinsungsbeginn einfügen]** (einschließlich) bis **[Fixverzinsungsende einfügen]** (einschließlich) werden die Schuldverschreibungen jährlich mit dem Fixzinssatz von **[Fixzinssatz einfügen]** (der "Fixzinssatz") verzinst.

(ii) Danach werden die Schuldverschreibungen mit einem variablen Zinssatz (der "variable Zinssatz") verzinst, der sich wie folgt berechnet:

[Minuend einfügen] minus [[Faktor einfügen] mal] Zinsberechnungsbasis (wie nachstehend definiert) *per annum*

[Im Falle eines Maximal- und/oder Mindestzinssatzes einfügen:

[Maximalzinssatz] [und] [Mindestzinssatz]. Der Zinssatz ist durch **[im Falle eines Maximalzinssatzes einfügen:** den Maximalzinssatz von **[Maximalzinssatz einfügen]**] [und] **[im Falle eines Mindestzinssatzes einfügen:** den Mindestzinssatz von **[Mindestzinssatz einfügen]**] begrenzt.]]

[Im Fall von variabel verzinslichen Schuldverschreibungen und falls im Fall von strukturiert verzinslichen Schuldverschreibungen "Zinsberechnungsbasis" anwendbar ist, einfügen:

(1)(c) **Zinsberechnungsbasis.** "Zinsberechnungsbasis" ist

Der Angebotssatz oder das arithmetische Mittel der Angebotssätze (ausgedrückt als Prozentsatz *per annum*) für Einlagen in **[Währung einfügen]** wie auf der Bildschirmseite (wie nachstehend definiert) gegen 11:00 Uhr (**[im Falle von LIBOR einfügen:** Londoner] **[Im Falle von EURIBOR einfügen:** Brüsseler] Ortszeit) (die "festgelegte Zeit") am **[im Falle von LIBOR einfügen:** zweiten Londoner Geschäftstag vor Beginn der jeweiligen Zinsperiode] **[Im Falle von EURIBOR einfügen:** zweiten Geschäftstag vor Beginn der jeweiligen Zinsperiode] (jeweils ein "Zinsfeststellungstag") angezeigt, wie von der Berechnungsstelle festgestellt. Wenn fünf oder mehr solcher Angebotssätze auf der Bildschirmseite verfügbar sind, werden der höchste Angebotssatz (oder wenn mehrere höchste Angebotssätze vorhanden sind, nur einer dieser Angebotssätze) und der niedrigste Angebotssatz (oder, wenn mehrere niedrigste Angebotssätze vorhanden sind, nur einer

dieser Angebotssätze) von der Berechnungsstelle zum Zwecke der Bestimmung des arithmetischen Mittels der Angebotssätze außer Betracht gelassen.

"Bildschirmseite" meint die **[Bildschirmseite einfügen]**.

Sollte der Angebotssatz zur festgelegten Zeit nicht auf der Bildschirmseite erscheinen wird die Berechnungsstelle von je einer Geschäftsstelle der vier Banken mit der größten Bilanzsumme, deren Angebotssätze zur Bestimmung des zuletzt auf der Bildschirmseite erschienenen Referenzzinssatzes verwendet wurden (die "**Referenzbanken**") deren Angebotssätze (ausgedrückt als Prozentsatz p.a.) für Einlagen in der Währung für die jeweilige Zinsperiode gegenüber führenden Banken **[im Falle von LIBOR einfügen: im Londoner Interbanken-Markt] [im Falle von EURIBOR einfügen: in der Euro-Zone]** (der "**relevante Markt**") etwa zur festgelegten Zeit am Zinsfeststellungstag anfordern. Falls zumindest zwei Referenzbanken der Berechnungsstelle solche Angebotssätze nennen, ist der Angebotssatz für die betreffende Zinsperiode das arithmetische Mittel (falls erforderlich, auf- oder abgerundet **[im Falle von EURIBOR einfügen: auf das nächste tausendstel Prozent, wobei ab 0,0005 aufzurunden ist] [in allen anderen Fällen einfügen: auf- oder abgerundet auf das nächste einhunderttausendstel Prozent, wobei ab 0,000005 aufgerundet wird]**) der ermittelten Angebotssätze.

Falls an einem Zinsfeststellungstag nur eine oder keine der Referenzbanken der Berechnungsstelle solche Angebotssätze nennt, wird der Angebotssatz für die betreffende Zinsperiode wie folgt berechnet:

Der Angebotssatz entspricht dem arithmetischen Mittel (gegebenenfalls gerundet wie oben beschrieben) jener Sätze, die die Berechnungsstelle von den ausgewählten Referenzbanken zur festgelegten Zeit am betreffenden Zinsfeststellungstag für Einlagen in der Währung für die betreffende Zinsperiode für die Emittentin angeboten bekommt.

Falls nur eine oder keine der Referenzbanken der Berechnungsstelle solche Angebotssätze nennen, dann soll der Angebotssatz für die betreffende Zinsperiode der Angebotssatz für Einlagen in der Währung für die betreffende Zinsperiode oder das arithmetische Mittel (gerundet wie oben beschrieben) der Angebotssätze für Einlagen in der Währung für die betreffende Zinsperiode sein, den bzw die eine oder mehrere Banken der Berechnungsstelle als Sätze bekannt geben, die sie an dem betreffenden Zinsfeststellungstag gegenüber führenden Banken am relevanten Markt nennen (bzw den diese Banken gegenüber der Berechnungsstelle nennen).

Für den Fall, dass der Angebotssatz nicht gemäß den vorstehenden Bestimmungen ermittelt werden kann, ist der Angebotssatz jener Angebotssatz, bzw das arithmetische Mittel der Angebotssätze, an dem letzten Tag vor dem Zinsfeststellungstag, an dem diese Angebotssätze angezeigt wurden.

[Im Falle von EURIBOR einfügen: "Euro-Zone" bezeichnet das Gebiet derjenigen Mitgliedstaaten der Europäischen Union, die gemäß dem Vertrag über die Gründung der Europäischen Gemeinschaft (unterzeichnet in Rom am 25.3.1957), geändert durch den Vertrag über die Europäische Union (unterzeichnet in Maastricht am 7. Februar 1992), den Amsterdamer Vertrag vom 2.10.1997 und den Vertrag von Lissabon vom 13.12.2007, in seiner jeweiligen Fassung, eine einheitliche Währung eingeführt haben oder jeweils eingeführt haben werden.]]

[Falls im Fall von strukturiert verzinslichen Schuldverschreibungen "Swapsatzberechnungsbasis" anwendbar ist, einfügen:

(1)(c) **Swapsatzberechnungsbasis.** "**Swapsatzberechnungsbasis**" ist jeweils der Swapsatz 1 **[im Falle eines zweiten Zinssatzes einfügen: und Swapsatz 2]** der auf der Bildschirmseite am Zinsfeststellungstag (wie nachstehend definiert) gegen 11.00 Uhr Brüsseler Ortszeit) am zweiten Geschäftstag vor Beginn der jeweiligen Zinsperiode (jeweils ein "**Zinsfeststellungstag**") angezeigt wird, wie von der Berechnungsstelle festgestellt.

"Bildschirmseite" bedeutet **[Bildschirmseite einfügen]** oder jede Nachfolgeside. Sollte die maßgebliche Bildschirmseite nicht zur Verfügung stehen oder wird einer der maßgeblichen Swapsätze nicht zu der genannten Zeit angezeigt, wird die Berechnungsstelle von den Hauptniederlassungen jeder der Referenzbanken (wie nachstehend definiert) in der Euro-Zone deren jeweils maßgebliche Swapsätze (jeweils als Prozentsatz per annum ausgedrückt) gegenüber führenden Banken im Interbanken-Markt in der Euro-Zone um ca. 11:00 Uhr (Brüsseler Ortszeit) am Zinsfeststellungstag anfordern. Falls zwei oder mehr Referenzbanken der Berechnungsstelle solche Swapsätze nennen, wird der Zinssatz für die betreffende Zinsperiode anhand des arithmetischen Mittels (falls erforderlich, auf- oder abgerundet auf das nächste ein

Hunderttausendstel Prozent, wobei 0,000005 und mehr aufgerundet wird) dieser Swapsätze ermittelt wobei alle Festlegungen durch die Berechnungsstelle erfolgen. Falls an einem Zinsfeststellungstag nur eine oder keine der Referenzbanken der Berechnungsstelle solche Swapsätze nennt, wird der Zinssatz für die betreffende Zinsperiode anhand des arithmetischen Mittels (falls erforderlich, auf oder abgerundet auf das nächste ein Hunderttausendstel Prozent, wobei 0,000005 und mehr aufgerundet wird) dieser Swapsätze ermittelt, die die Referenzbanken bzw zwei oder mehrere von ihnen der Berechnungsstelle auf deren Anfrage als den jeweiligen Satz nennen, zu dem ihnen um ca. 11:00 Uhr (Brüsseler Ortszeit) an dem betreffenden Zinsfeststellungstag Einlagen in der festgelegten Währung für die betreffende Zinsperiode von führenden Banken im Interbanken-Markt in der Euro-Zone angeboten werden. Falls weniger als zwei der Referenzbanken der Berechnungsstelle solche Swapsätze nennen, dann wird der Zinssatz für die betreffende Zinsperiode anhand der Swapsätze oder des arithmetischen Mittels (gerundet wie oben beschrieben) dieser Swapsätze, den bzw die eine oder mehrere Banken (die nach Ansicht der Berechnungsstelle und der Emittentin für diesen Zweck geeignet sind) der Berechnungsstelle als Sätze bekanntgeben, die sie an dem betreffenden Zinsfeststellungstag gegenüber führenden Banken am Interbanken-Markt in der Euro-Zone nennen (bzw den diese Banken gegenüber der Berechnungsstelle nennen) ermittelt.

Für den Fall, dass der Zinssatz nicht gemäß den vorstehenden Bestimmungen dieses Absatzes (1)(c) ermittelt werden kann, wird der Zinssatz anhand der Swapsätze oder des arithmetischen Mittels Swapsätze auf der Bildschirmseite, wie vorstehend beschrieben, an dem letzten Tag vor dem Zinsfeststellungstag, an dem diese Swapsätze angezeigt wurden, errechnet.

"Referenzbanken" bezeichnet diejenigen Niederlassungen von mindestens vier derjenigen Banken, deren maßgebliche Swapsätze zur Ermittlung des maßgeblichen Swapsatzes zu dem Zeitpunkt benutzt wurden, als ein solcher Swapsatz letztmals auf der maßgeblichen Bildschirmseite angezeigt wurde.]

[Im Fall von variabel verzinslichen und strukturiert verzinslichen Schuldverschreibungen, einfügen:

Im Fall eines Benchmark-Ereignisses (wie nachstehend definiert): (i) bemüht sich die Emittentin im angemessenen Umfang einen Unabhängigen Berater zu ernennen, um im billigen Ermessen des Unabhängigen Beraters (in Abstimmung mit der Berechnungsstelle und in gutem Glauben und auf eine wirtschaftlich vernünftige Weise handelnd) einen Ersatz-[Angebotssatz][Swapsatz][●] (das "Ersetzungsziel") zu bestimmen, der an die Stelle des vom Benchmark-Ereignis betroffenen ursprünglichen [Angebotssatzes][Swapsatzes][●] tritt; oder (ii) falls der Unabhängige Berater von der Emittentin nicht ernannt wird oder nicht zeitgerecht ernannt werden kann oder falls ein Unabhängiger Berater von der Emittentin ernannt wird, aber dieser keinen Ersatz-[Angebotssatz][Swapsatz][●] bestimmt, dann kann die Emittentin (unter Berücksichtigung des Ersetzungsziels) bestimmen, welcher Satz (falls überhaupt) den vom Benchmark-Ereignis betroffenen ursprünglichen [Angebotssatz][Swapsatz][●] ersetzt hat. Ein Ersatz-[Angebotssatz][Swapsatz][●] gilt ab dem vom Unabhängigen Berater oder von der Emittentin (je nachdem) im billigen Ermessen bestimmten Zinsfeststellungstag (einschließlich), frühestens jedoch ab dem Zinsfeststellungstag, der mit dem Benchmark-Ereignis zusammenfällt oder auf dieses folgt, erstmals mit Wirkung für die Zinsperiode, für die an diesem Zinsfeststellungstag der Zinssatz festgelegt wird. Der "Ersatz-[Angebotssatz][Swapsatz][●]" ist ein Satz (ausgedrückt als Prozentsatz per annum), der sich aus einem vom Unabhängigen Berater oder von der Emittentin (je nachdem) im billigen Ermessen festgelegten Alternativ-[Angebotssatz][Swapsatz][●] (der "Alternativ-[Angebotssatz][Swapsatz][●]"), der von einem Dritten bereitgestellt wird und der alle anwendbaren rechtlichen Voraussetzungen erfüllt, um ihn zur Bestimmung von Zahlungsverpflichtungen aus den Schuldverschreibungen zu verwenden, mit den vom Unabhängigen Berater oder von der Emittentin (je nachdem) im billigen Ermessen gegebenenfalls bestimmten Anpassungen (zB in Form von Auf- oder Abschlägen) ergibt.

Unbeschadet der Allgemeingültigkeit des Vorstehenden kann die Emittentin insbesondere, aber ohne Beschränkung, ein Amtliches Ersetzungskonzept, eine Branchenlösung oder eine Allgemein Akzeptierte Marktpraxis umsetzen.

Bestimmt der Unabhängige Berater oder die Emittentin (je nachdem) einen Ersatz-[Angebotssatz][Swapsatz][●], so besteht auch das Recht, nach billigem Ermessen diejenigen verfahrensmäßigen Festlegungen in Bezug auf die Bestimmung des aktuellen Ersatz-[Angebotssatzes][Swapsatzes][●] (zB Zinsfeststellungstag, maßgebliche Uhrzeit, maßgebliche Bildschirmseite für den Bezug des Alternativ-[Angebotssatzes][Swapsatzes][●] sowie Ausfallbestimmungen für den Fall der Nichtverfügbarkeit der maßgeblichen Bildschirmseite) zu treffen

und diejenigen Anpassungen an die Definition von "Geschäftstag" in § 5 (2) und die Bestimmungen zur Geschäftstagekonvention in § 3 ([6]) vorzunehmen, die in Übereinstimmung mit der allgemein akzeptierten Marktpraxis erforderlich oder zweckmäßig sind, um die Ersetzung des [Angebotssatzes][Swapsatzes][●] durch den Ersatz-[Angebotssatz][Swapsatz][●] praktisch durchführbar zu machen.

"**Benchmark-Ereignis**" bezeichnet:

(a) eine dauerhafte und endgültige Einstellung der Ermittlung, Bereitstellung oder Bekanntgabe des [Angebotssatz][Swapsatz][●] durch einen zentralen Administrator, ohne dass ein Nachfolge-Administrator existiert, oder ein sonstiger dauerhafter und endgültiger Wegfall des [Angebotssatzes][Swapsatz][●];

(b) eine wesentliche Änderung der Methode zur Ermittlung oder Berechnung des [Angebotssatzes][Swapsatzes][●] im Vergleich zu derjenigen Methode, die bei Begebung der Schuldverschreibungen zur Anwendung kam, wenn diese Änderung dazu führt, dass der gemäß der neuen Methode berechnete [Angebotssatz][Swapsatz][●] nicht mehr den [Angebotssatz][Swapsatz][●] repräsentiert oder zu repräsentieren geeignet ist oder aus sonstigen Gründen seinem wirtschaftlichen Gehalt nach nicht mehr mit dem [Angebotssatz][Swapsatz][●] vergleichbar ist, der mit der bei Begebung der Schuldverschreibungen zur Anwendung gekommenen Methode ermittelt oder berechnet wurde; und

(c) die Anwendbarkeit eines Gesetzes oder einer sonstigen Rechtsvorschrift oder einer behördlichen oder gerichtlichen Anordnung, Verfügung oder sonstigen verbindlichen Maßnahme, die unmittelbar dazu führt, dass der [Angebotssatz][Swapsatz][●] nicht mehr als Referenzsatz zur Bestimmung von Zahlungsverpflichtungen unter den Schuldverschreibungen verwendet werden darf oder nach der eine derartige Verwendung nicht nur unwesentlichen Beschränkungen oder nachteiligen Folgen unterliegt.

"**Amtliches Ersetzungskonzept**" bezeichnet eine verbindliche oder unverbindliche Äußerung einer Zentralbank, einer Aufsichtsbehörde oder eines öffentlich-rechtlich konstituierten oder besetzten Aufsichts- oder Fachgremiums der Finanzbranche, wonach ein bestimmter Referenzsatz, gegebenenfalls unter Vornahme bestimmter Anpassungen, an die Stelle des [Angebotssatzes][Swapsatz][●] treten sollte oder könne oder wonach ein bestimmtes Verfahren zur Bestimmung von Zahlungsverpflichtungen, die ansonsten unter Bezugnahme auf den [Angebotssatz][Swapsatz][●] bestimmt werden würden, zur Anwendung gelangen sollte oder könne.

"**Branchenlösung**" bezeichnet eine Äußerung der International Swaps and Derivatives Association (ISDA), der International Capital Markets Association (ICMA), der Association for Financial Markets in Europe (AFME), der Securities Industry and Financial Markets Association (SIFMA), der SIFMA Asset Management Group (SIFMA AMG), der Loan Markets Association (LMA), des Deutschen Derivate Verbands (DDV), des Zertifikate Forum Austria oder eines sonstigen privaten Branchenverbands der Finanzwirtschaft, wonach ein bestimmter Referenzsatz, gegebenenfalls unter Vornahme bestimmter Anpassungen, an die Stelle des [Angebotssatzes][Swapsatzes][●] treten sollte oder könne oder wonach ein bestimmtes Verfahren zur Bestimmung von Zahlungsverpflichtungen, die ansonsten unter Bezugnahme auf den [Angebotssatz][Swapsatz][●] bestimmt werden würden, zur Anwendung gelangen sollte oder könne.

"**Allgemein Akzeptierte Marktpraxis**" bezeichnet die Verwendung eines bestimmten Referenzsatzes, gegebenenfalls unter Vornahme bestimmter Anpassungen, anstelle des [Angebotssatzes][Swapsatz][●] oder die vertragliche oder anderweitige Regelung eines bestimmten Verfahrens zur Bestimmung von Zahlungsverpflichtungen, die ansonsten unter Bezugnahme auf den [Angebotssatz][Swapsatz][●] bestimmt worden wären, in einer Vielzahl von Anleiheemissionen nach dem Eintritt eines Benchmark-Ereignisses oder eine sonstige allgemein akzeptierte Marktpraxis zur Ersetzung des [Angebotssatzes][Swapsatzes][●] als Referenzsatz für die Bestimmung von Zahlungsverpflichtungen.

Für die Zwecke dieses Unterabsatzes bezeichnet der "**Unabhängige Berater**" ein unabhängiges Finanzinstitut von internationaler Reputation oder einen anderen unabhängigen Finanzberater in der Eurozone mit Erfahrung am internationalen Kapitalmarkt, der jeweils von der Emittentin auf ihre eigenen Kosten ernannt wird.

Der Unabhängige Berater oder die Emittentin (je nachdem) sind nach billigem Ermessen berechtigt, aber nicht verpflichtet, in Bezug auf ein und dasselbe Benchmark-Ereignis mehrfach einen Ersatz-[Angebotssatz][Swapsatz][●] nach Maßgabe der Bestimmungen dieses Unterabsatzes zu bestimmen,

wenn diese spätere Bestimmung besser geeignet ist als die jeweils vorangegangene, das Ersetzungsziel zu erreichen. Die Bestimmungen dieses Unterabsatzes gelten auch entsprechend für den Fall, dass in Bezug auf einen vom Unabhängigen Berater oder von der Emittentin (je nachdem) zuvor bestimmten Alternativ-[Angebotssatz][Swapsatz][●] ein Benchmark-Ereignis eintritt.

Hat der Unabhängige Berater oder die Emittentin (je nachdem) nach Eintritt eines Benchmark-Ereignisses einen Ersatz-[Angebotssatz][Swapsatz][●] bestimmt, so wird veranlasst, dass der Eintritt des Benchmark-Ereignisses, der vom Unabhängigen Berater oder von der Emittentin (je nachdem) bestimmte Ersatz-[Angebotssatz][Swapsatz][●] sowie alle weiteren damit zusammenhängenden Festsetzungen des Unabhängigen Beraters oder der Emittentin (je nachdem) gemäß diesem Unterabsatz der Berechnungsstelle und den Gläubigern gemäß § 10 baldmöglichst, aber keinesfalls später als am vierten auf die Bestimmung des Ersatz-[Angebotssatzes][Swapsatzes][●] folgenden Geschäftstag sowie jeder Börse, an der die betreffenden Schuldverschreibungen zu diesem Zeitpunkt notiert sind und deren Regeln eine Mitteilung an die Börse verlangen, baldmöglichst, aber keinesfalls später als zu Beginn der Zinsperiode, ab der der Ersatz-[Angebotssatz][Swapsatz][●] erstmals anzuwenden ist, mitgeteilt werden.]

[Im Fall von fix verzinslichen, variabel verzinslichen und strukturiert verzinslichen Schuldverschreibungen, einfügen:

(2) **Fälligkeit der Zinsen.** Der Zinsbetrag (wie nachstehend definiert) ist an jedem Zinszahlungstag (wie nachstehend definiert) zahlbar.

(3) **Zinsbetrag.** **[Im Fall von variabel verzinslichen und strukturiert verzinslichen Schuldverschreibungen, einfügen:** Die Berechnungsstelle wird zu oder baldmöglichst nach jedem Zeitpunkt, an dem der maßgebliche Zinssatz zu bestimmen ist, den auf die Schuldverschreibungen zahlbaren Zinsbetrag (der "Zinsbetrag") für die entsprechende Zinsperiode berechnen. Der Zinsbetrag] **[Im Fall von fix verzinslichen Schuldverschreibungen, einfügen:** Der "Zinsbetrag"] wird ermittelt, indem der maßgebliche (gegebenenfalls kaufmännisch auf 5 Nachkommastellen gerundete) Zinssatz und der Zinstagequotient (wie nachstehend definiert) auf die einzelnen **[Im Fall von fix verzinslichen Schuldverschreibungen und falls Teiltilgung anwendbar ist, einfügen:** ausstehenden (dh um bereits von der Emittentin bezahlte Teiltilgungsbeträge verringerten)] Nennbeträge der Schuldverschreibungen angewendet werden, wobei der resultierende Betrag auf die kleinste Einheit der festgelegten Währung auf- oder abgerundet wird, wobei ab 0,5 solcher Einheiten aufgerundet wird.

[Im Fall von variabel verzinslichen und strukturiert verzinslichen Schuldverschreibungen, einfügen:

(4) **Mitteilung von Zinssatz und Zinsbetrag.** **[Im Fall von variabel verzinslichen Schuldverschreibungen, einfügen:** Die Berechnungsstelle wird] **[Im Fall von strukturiert verzinslichen Schuldverschreibungen, die eine Fixzinskomponente enthalten, einfügen:** Ausgenommen für den fixverzinslichen Teil wird die Berechnungsstelle] veranlassen, dass der Zinssatz, der Zinsbetrag für die jeweilige Zinsperiode, die jeweilige Zinsperiode und der betreffende Zinszahlungstag der Emittentin und den Anleihegläubigern gemäß § 10 baldmöglichst nach deren Bestimmung mitgeteilt werden; die Berechnungsstelle wird diese Mitteilung ferner auch gegenüber jeder Börse vornehmen, an der die betreffenden Schuldverschreibungen zu diesem Zeitpunkt notiert sind und deren Regeln eine Mitteilung an die Börse verlangen, wobei die Mitteilung baldmöglichst nach der Bestimmung zu erfolgen hat. Im Fall einer Verlängerung oder Verkürzung der Zinsperiode können der mitgeteilte Zinsbetrag und Zinszahlungstag ohne Vorankündigung nachträglich angepasst (oder andere geeignete Anpassungsmaßnahmen getroffen) werden. Jede solche Anpassung wird umgehend allen Börsen, an denen die Schuldverschreibungen zu diesem Zeitpunkt notiert sind und deren Regeln eine Mitteilung an die Börse verlangen, sowie den Anleihegläubigern mitgeteilt.]

([5]) **Verzugszinsen.** Wenn die Emittentin eine fällige Zahlung auf die Schuldverschreibungen aus irgendeinem Grund nicht leistet, wird der ausstehende Betrag ab dem Endfälligkeitstag (einschließlich) bis zum Tag der vollständigen Zahlung an die Anleihegläubiger (ausschließlich) **[im Fall von hypothekarisch und öffentlich fundierten Pfandbriefen, deren Laufzeit sich bei Nichtzahlung des ausstehenden Gesamtnennbetrags durch die Emittentin am Endfälligkeitstag verlängert, einfügen:** (vorbehaltlich § 4 (1a)] weiterhin in der Höhe des in § 3 (1)[**Im Fall von variabel verzinslichen und strukturiert verzinslichen Schuldverschreibungen, einfügen:** (b)] vorgesehenen **[Im Fall von fix verzinslichen Schuldverschreibungen, einfügen:** (letzten)] Zinssatzes verzinst. Weitergehende Ansprüche der Anleihegläubiger bleiben unberührt.

([6]) **Zinszahlungstage und Zinsperioden.**

[Im Fall von fix verzinslichen und variabel verzinslichen Schuldverschreibungen, einfügen:

[Im Fall von festgelegten Zinszahlungstagen einfügen: "Zinszahlungstag" bedeutet ***[festgelegte Zinszahlungstage einfügen]***. "Zinsperiode" bedeutet den Zeitraum ab dem Verzinsungsbeginn (einschließlich) bis zum ersten Zinszahlungstag (ausschließlich) ***[im Fall von mehreren Zinsperioden einfügen:*** und jeden weiteren Zeitraum von einem Zinszahlungstag (einschließlich) bis zum folgenden Zinszahlungstag (ausschließlich)]. [Die [erste][letzte] Zinsperiode ist [kurz][lang], sie beginnt am ***[Datum Beginn Zinsperiode einfügen]*** und endet am ***[Datum Ende Zinsperiode einfügen]*** ***[im Falle einer kurzen bzw. langen Zinsperiode einfügen:*** ([langer][kurzer] [erster][letzter] Kupon).] Der erste Zinszahlungstag ist der ***[Datum ersten Zinszahlungstag einfügen]***.]

[Im Fall von festgelegten Zinsperioden einfügen: "Zinszahlungstag" bedeutet jeweils den Tag, der auf den Ablauf der festgelegten Zinsperiode von ***[festgelegte Zinsperiode einfügen]*** (jeweils eine "Zinsperiode") nach dem vorhergehenden Zinszahlungstag, oder im Fall des ersten Zinszahlungstags, nach dem Verzinsungsbeginn, folgt. [Die [erste][letzte] Zinsperiode ist [kurz][lang], sie beginnt am ***[Datum Beginn Zinsperiode einfügen]*** und endet am ***[Datum Ende Zinsperiode einfügen]***.]

[Im Fall von strukturiert verzinslichen Schuldverschreibungen, einfügen:

[Im Fall von festgelegten Fixzinszahlungstagen einfügen: "Fixzinszahlungstag" bedeutet ***[festgelegte Fixzinszahlungstage einfügen]***. "Fixzinsperiode" bedeutet den Zeitraum ab dem Verzinsungsbeginn (einschließlich) bis zum ersten Fixzinszahlungstag (ausschließlich) und jeden weiteren Zeitraum von einem Fixzinszahlungstag (einschließlich) bis zum folgenden Fixzinszahlungstag (ausschließlich). ***[Im Falle einer kurzen bzw. langen Fixzinsperiode einfügen:*** Die [erste][letzte] Fixzinsperiode ist [kurz][lang], sie beginnt am ***[Datum Beginn Fixzinsperiode einfügen]*** und endet am ***[Datum Ende Fixzinsperiode einfügen]*** ***[im Falle einer kurzen bzw. langen Fixzinsperiode einfügen:*** ([langer][kurzer] [erster][letzter] Kupon).] Der erste Fixzinszahlungstag ist der ***[Datum erster Fixzinszahlungstag einfügen]***.]

[Im Fall von festgelegten Fixzinsperioden einfügen: "Fixzinszahlungstag" bedeutet jeweils den Tag, der auf den Ablauf der festgelegten Fixzinsperiode von ***[festgelegte Fixzinsperiode einfügen]*** (jeweils eine "Fixzinsperiode") nach dem vorhergehenden Fixzinszahlungstag, oder im Fall des ersten Fixzinszahlungstags, nach dem Verzinsungsbeginn, folgt. ***[Im Falle einer kurzen bzw. langen Fixzinsperiode einfügen:*** Die [erste][letzte] Fixzinsperiode ist [kurz][lang], sie beginnt am ***[Datum Beginn Fixzinsperiode einfügen]*** und endet am ***[Datum Ende Fixzinsperiode einfügen]***.]

[Im Falle von festgelegten Variabelzinszahlungstagen einfügen: ***[Im Falle von variabel verzinslichen Schuldverschreibungen und strukturiert verzinslichen Schuldverschreibungen mit Struktur CMS-linked oder mit Struktur Reverse-floating einfügen:*** "Variabelzinszahlungstag" bzw ein "Zinszahlungstag" ***[Im Falle von strukturiert verzinslichen Schuldverschreibungen mit Struktur Fix-to-floating oder mit Struktur Fix-to-reverse-floating einfügen:*** "Variabelzinszahlungstag" (und zusammen mit dem Fixzinszahlungstag, ein "Zinszahlungstag") bedeutet ***[festgelegte Variabelzinszahlungstage einfügen]***. ***[Im Falle von variabel verzinslichen Schuldverschreibungen und strukturiert verzinslichen Schuldverschreibungen mit Struktur CMS-linked oder mit Struktur Reverse-floating einfügen:*** "Variabelzinsperiode" bzw eine "Zinsperiode"] ***[Im Falle von strukturiert verzinslichen Schuldverschreibungen mit Struktur Fix-to-floating oder mit Struktur Fix-to-reverse-floating einfügen:*** "Variabelzinsperiode" (und zusammen mit der Fixzinsperiode, eine "Zinsperiode") bedeutet den Zeitraum ab dem ***[Im Falle von strukturiert verzinslichen Schuldverschreibungen mit Struktur Fix-to-floating oder mit Struktur Fix-to-reverse-floating einfügen:*** Variabelverzinsungsbeginn] ***[Im Fall von Struktur Reverse-floating mit CMS-linked oder mit Struktur fix-to-reverse-floating einfügen:*** Verzinsungsbeginn] (einschließlich) bis zum ersten Variabelzinszahlungstag (ausschließlich) und jeden weiteren Zeitraum von einem Variabelzinszahlungstag (einschließlich) bis zum folgenden Variabelzinszahlungstag (ausschließlich). ***[Im Falle einer kurzen bzw. langen Variabelzinsperiode einfügen:*** Die [erste][letzte] Variabelzinsperiode ist [kurz][lang], sie beginnt am ***[Datum Beginn Variabelzinsperiode einfügen]*** und endet am ***[Datum Ende Variabelzinsperiode einfügen]*** ***[im Falle einer kurzen bzw. langen Variabelzinsperiode einfügen:*** ([langer][kurzer] [erster][letzter] Kupon).] Der erste Variabelzinszahlungstag ist der ***[Datum des ersten Variabelzinszahlungstags einfügen]***.]

[Im Fall von festgelegten Variabelzinsperioden einfügen: ***[Im Falle von variabel verzinslichen Schuldverschreibungen und strukturiert verzinslichen Schuldverschreibungen mit Struktur CMS-linked oder mit Struktur Reverse-floating einfügen:*** "Variabelzinszahlungstag" bzw ein

"Zinszahlungstag" [*Im Falle von strukturiert verzinslichen Schuldverschreibungen mit Struktur Fix-to-floating oder mit Struktur Fix-to-reverse-floating einfügen: "Variabelzinszahlungstag"* (und zusammen mit dem Fixzinszahlungstag, ein "Zinszahlungstag")] bedeutet jeweils den Tag, der auf den Ablauf der festgelegten Variabelzinsperiode von [*festgelegte Variabelzinsperiode einfügen*] (jeweils eine [*Im Falle von variabel verzinslichen Schuldverschreibungen und strukturiert verzinslichen Schuldverschreibungen mit Struktur CMS-linked oder mit Struktur Reverse-floating einfügen: "Variabelzinsperiode"* bzw eine "Zinsperiode"] [*Im Falle von strukturiert verzinslichen Schuldverschreibungen mit Struktur Fix-to-floating oder mit Struktur Fix-to-reverse-floating einfügen: "Variabelzinsperiode"* und zusammen mit der Fixzinsperiode, eine "Zinsperiode"]) nach dem vorhergehenden Variabelzinszahlungstag, oder im Fall des ersten Variabelzinszahlungstags, nach dem [*Im Falle von strukturiert verzinslichen Schuldverschreibungen mit Struktur Fix-to-floating oder mit Struktur Fix-to-reverse-floating einfügen: Variabelverzinsungsbeginn*] [*Im Fall von Struktur Reverse-floating mit CMS-linked oder mit Struktur fix-to-reverse-floating einfügen: Verzinsungsbeginn*], folgt. [*Im Falle einer kurzen bzw. langen Variabelzinsperiode einfügen: Die [erste][letzte] Variabelzinsperiode ist [kurz][lang], sie beginnt am [Datum Beginn Variabelzinsperiode einfügen] und endet am [Datum Ende Variabelzinsperiode einfügen].*]

[Im Fall von fix verzinslichen und variabel verzinslichen Schuldverschreibungen sowie im Fall von strukturiert verzinslichen Schuldverschreibungen mit fixer Zinsperiode, einfügen:

Fällt ein Zinszahlungstag [*Im Fall von strukturiert verzinslichen Schuldverschreibungen mit fixer Zinsperiode, einfügen:* betreffend die Fixzinsperiode] auf einen Tag, der kein Geschäftstag (wie in § 5 (2) definiert) ist, wird der Zahlungstermin:

[Bei Modifizierte-Folgender-Geschäftstag-Konvention einfügen: auf den nächstfolgenden Geschäftstag verschoben, es sei denn, jener würde dadurch in den nächsten Kalendermonat fallen; in diesem Fall wird der Zinszahlungstag auf den unmittelbar vorausgehenden Geschäftstag vorgezogen.]

[Bei Anwendung der Floating Rate Note Konvention ("FRN Convention") einfügen: auf den nächstfolgenden Geschäftstag verschoben, es sei denn, jener würde dadurch in den nächsten Kalendermonat fallen; in diesem Fall (i) wird der Zinszahlungstag auf den unmittelbar vorausgehenden Geschäftstag vorgezogen und (ii) ist jeder nachfolgende Zinszahlungstag der jeweils letzte Geschäftstag des Monats, der **[Zahl einfügen]** Monate [*die festgelegte Zinsperiode*] nach dem vorhergehenden anwendbaren Zinszahlungstag liegt.]

[Bei Anwendung der Folgender-Geschäftstag-Konvention einfügen: auf den nächstfolgenden Geschäftstag verschoben.]

[Im Falle der Anwendung der Vorangegangener-Geschäftstag-Konvention einfügen: auf den unmittelbar vorausgehenden Geschäftstag vorgezogen.]

[Falls die Zinsperiode angepasst wird, einfügen:

Falls ein Zinszahlungstag [*Im Fall von strukturiert verzinslichen Schuldverschreibungen mit fixer Zinsperiode, einfügen:* in der Fixzinsperiode] (wie oben beschrieben) verschoben wird, wird die Zinsperiode entsprechend angepasst.]

[Falls die Zinsperiode nicht angepasst wird, einfügen:

Falls ein Zinszahlungstag [*Im Fall von strukturiert verzinslichen Schuldverschreibungen mit fixer Zinsperiode, einfügen:* in der Fixzinsperiode] (wie oben beschrieben) verschoben wird, wird die Zinsperiode nicht entsprechend angepasst. Die Anleihegläubiger sind nicht berechtigt, zusätzliche Zinsen oder sonstige Zahlungen auf Grund dieser Verschiebung zu verlangen.]]

[Im Fall von strukturiert verzinslichen Schuldverschreibungen mit variabler Zinsperiode, einfügen:

Fällt ein Zinszahlungstag betreffend die variable Zinsperiode auf einen Tag, der kein Geschäftstag (wie in § 5 (2) definiert) ist, wird der Zahlungstermin:

[Bei Modifizierte-Folgender-Geschäftstag-Konvention einfügen: auf den nächstfolgenden Geschäftstag verschoben, es sei denn, jener würde dadurch in den nächsten Kalendermonat fallen; in diesem Fall wird der Zinszahlungstag auf den unmittelbar vorausgehenden Geschäftstag vorgezogen.]

[Bei Anwendung der Floating Rate Note Konvention ("FRN Convention") einfügen: auf den nächstfolgenden Geschäftstag verschoben, es sei denn, jener würde dadurch in den nächsten Kalendermonat fallen; in diesem Fall (i) wird der Zinszahlungstag auf den unmittelbar vorausgehenden Geschäftstag vorgezogen und (ii) ist jeder nachfolgende Zinszahlungstag der jeweils letzte Geschäftstag des Monats, der **[[Zahl einfügen] Monate] [die festgelegte Zinsperiode]** nach dem vorhergehenden anwendbaren Zinszahlungstag liegt.]

[Bei Anwendung der Folgender-Geschäftstag-Konvention einfügen: auf den nächstfolgenden Geschäftstag verschoben.]

[Im Falle der Anwendung der Vorangegangener-Geschäftstag-Konvention einfügen: auf den unmittelbar vorausgehenden Geschäftstag vorgezogen.]]

[Falls die Zinsperiode angepasst wird, einfügen:

Falls ein Zinszahlungstag in der variablen Zinsperiode (wie oben beschrieben) verschoben wird, wird die Zinsperiode entsprechend angepasst.]

[Falls die Zinsperiode nicht angepasst wird, einfügen:

Falls ein Zinszahlungstag in der variablen Zinsperiode (wie oben beschrieben) verschoben wird, wird die Zinsperiode nicht entsprechend angepasst. Die Anleihegläubiger sind nicht berechtigt, zusätzliche Zinsen oder sonstige Zahlungen auf Grund dieser Verschiebung zu verlangen.]]

[(7)] [Im Fall von strukturiert verzinslichen Schuldverschreibungen mit Struktur Fix-to-floating oder Struktur Fix-to-reverse-floating, einfügen: (a) **Zinstagequotient** für einen beliebigen Zeitraum mit fixer Verzinsung. "Zinstagequotient" bezeichnet im Hinblick auf die Berechnung eines Betrages für einen beliebigen Zeitraum mit fixer Verzinsung (der "Zinsberechnungszeitraum") **[Anwendbare Zinsberechnungsmethode einfügen:** ([Actual/Actual (ICMA)] [30/360] [30E/360 oder Eurobond Basis] [Actual/365 oder Actual/Actual (ISDA)] [Actual/365 (Fixed)] [Actual/360]]):

[Im Falle der Anwendung von Actual/Actual (ICMA) einfügen:

- (i) Falls der Zinsberechnungszeitraum gleich oder kürzer als die Zinsperiode ist, innerhalb welcher er fällt, die tatsächliche Anzahl von Tagen im Zinsberechnungszeitraum, dividiert durch das Produkt (A) der tatsächlichen Anzahl von Tagen in der jeweiligen Zinsperiode und (B) der Anzahl der Zinsperioden in einem Jahr.
- (ii) Falls der Zinsberechnungszeitraum länger als eine Zinsperiode ist, die Summe: (A) der tatsächlichen Anzahl von Tagen in demjenigen Zinsberechnungszeitraum, der in die Zinsperiode fällt, in der er beginnt, geteilt durch das Produkt von (x) der tatsächlichen Anzahl von Tagen in dieser Zinsperiode und (y) die Anzahl von Zinsperioden in einem Jahr, und (B) der tatsächlichen Anzahl von Tagen in demjenigen Zinsberechnungszeitraum, der in die nächste Zinsperiode fällt, geteilt durch das Produkt von (x) der tatsächlichen Anzahl von Tagen in dieser Zinsperiode und (y) die Anzahl von Zinsperioden in einem Jahr.]

[Im Falle der Anwendung von 30/360 einfügen:

Die Anzahl von Tagen im jeweiligen Zinsberechnungszeitraum, dividiert durch 360 (wobei die Anzahl der Tage auf der Grundlage eines Jahres von 360 mit zwölf Monaten zu 30 Tagen zu ermitteln ist (es sei denn, (A) der letzte Tag des Zinsberechnungszeitraumes fällt auf den 31. Tag eines Monats, während der erste Tag des Zinsberechnungszeitraumes weder auf den 30. noch auf den 31. Tag eines Monats fällt, wobei in diesem Fall der diesen Tag enthaltende Monat nicht als ein auf 30 Tage gekürzter Monat zu behandeln ist, oder (B) der letzte Tag des Zinsberechnungszeitraumes fällt auf den letzten Tag des Monats Februar, wobei in diesem Fall der Monat Februar nicht als ein auf 30 Tage verlängerter Monat zu behandeln ist)).]

[Im Falle der Anwendung von 30E/360 oder Eurobond Basis einfügen:

Die Anzahl der Tage im Zinsberechnungszeitraum dividiert durch 360 (es sei denn, im Fall des letzten Zinsberechnungszeitraumes fällt der Endfälligkeitstag auf den letzten Tag des Monats Februar, in welchem Fall der Monat Februar als nicht auf einen Monat zu 30 Tagen verlängert gilt).]

[Im Falle der Anwendung von Actual/365 oder Actual/Actual (ISDA) einfügen:

Die tatsächliche Anzahl von Tagen im Zinsberechnungszeitraum, dividiert durch 365 (oder, falls ein Teil dieses Zinsberechnungszeitraumes in ein Schaltjahr fällt, die Summe aus (i) der tatsächlichen Anzahl der in das Schaltjahr fallenden Tage des Zinsberechnungszeitraumes dividiert durch 366 und (ii) die tatsächliche Anzahl der nicht in das Schaltjahr fallenden Tage des Zinsberechnungszeitraumes dividiert durch 365).]

[Im Falle der Anwendung von Actual/365 (Fixed) einfügen:

Die tatsächliche Anzahl von Tagen im Zinsberechnungszeitraum dividiert durch 365.]

[Im Falle der Anwendung von Actual/360 einfügen:

Die tatsächliche Anzahl von Tagen im Zinsberechnungszeitraum, dividiert durch 360.]]

[Im Fall von strukturiert verzinslichen Schuldverschreibungen mit Struktur Fix-to-floating oder Struktur Fix-to-reverse-floating, einfügen: (b) Zinstagequotient für einen beliebigen Zeitraum mit variabler Verzinsung.] **[Im Fall von fix verzinslichen, variabel verzinslichen und strukturiert verzinslichen Schuldverschreibungen (ausgenommen mit Struktur Fix-to-floating oder Struktur Fix-to-reverse-floating), einfügen:** Zinstagequotient.] "Zinstagequotient" bezeichnet im Hinblick auf die Berechnung eines Betrages für einen beliebigen Zeitraum **[im Fall von strukturiert verzinslichen Schuldverschreibungen mit Struktur Fix-to-floating oder Struktur Fix-to-reverse-floating, einfügen:** mit variabler Verzinsung] (der "Zinsberechnungszeitraum") **[Anwendbare Zinsberechnungsmethode einfügen:** [(Actual/Actual (ICMA)) [30/360] [30E/360 oder Eurobond Basis] [Actual/365 oder Actual/Actual (ISDA)] [Actual/365 (Fixed)] [Actual/360]]]:

[Im Falle der Anwendung von Actual/Actual (ICMA) einfügen:

- (i) Falls der Zinsberechnungszeitraum gleich oder kürzer als die Zinsperiode ist, innerhalb welcher er fällt, die tatsächliche Anzahl von Tagen im Zinsberechnungszeitraum, dividiert durch das Produkt (A) der tatsächlichen Anzahl von Tagen in der jeweiligen Zinsperiode und (B) der Anzahl der Zinsperioden in einem Jahr.
- (ii) Falls der Zinsberechnungszeitraum länger als eine Zinsperiode ist, die Summe: (A) der tatsächlichen Anzahl von Tagen in demjenigen Zinsberechnungszeitraum, der in die Zinsperiode fällt, in der er beginnt, geteilt durch das Produkt von (x) der tatsächlichen Anzahl von Tagen in dieser Zinsperiode und (y) die Anzahl von Zinsperioden in einem Jahr, und (B) der tatsächlichen Anzahl von Tagen in demjenigen Zinsberechnungszeitraum, der in die nächste Zinsperiode fällt, geteilt durch das Produkt von (x) der tatsächlichen Anzahl von Tagen in dieser Zinsperiode und (y) die Anzahl von Zinsperioden in einem Jahr.]

[Im Falle der Anwendung von 30/360 einfügen:

Die Anzahl von Tagen im jeweiligen Zinsberechnungszeitraum, dividiert durch 360 (wobei die Anzahl der Tage auf der Grundlage eines Jahres von 360 mit zwölf Monaten zu 30 Tagen zu ermitteln ist (es sei denn, (A) der letzte Tag des Zinsberechnungszeitraumes fällt auf den 31. Tag eines Monats, während der erste Tag des Zinsberechnungszeitraumes weder auf den 30. noch auf den 31. Tag eines Monats fällt, wobei in diesem Fall der diesen Tag enthaltende Monat nicht als ein auf 30 Tage gekürzter Monat zu behandeln ist, oder (B) der letzte Tag des Zinsberechnungszeitraumes fällt auf den letzten Tag des Monats Februar, wobei in diesem Fall der Monat Februar nicht als ein auf 30 Tage verlängerter Monat zu behandeln ist)).]

[Im Falle der Anwendung von 30E/360 oder Eurobond Basis einfügen:

Die Anzahl der Tage im Zinsberechnungszeitraum dividiert durch 360 (es sei denn, im Fall des letzten Zinsberechnungszeitraumes fällt der Endfälligkeitstag auf den letzten Tag des Monats Februar, in welchem Fall der Monat Februar als nicht auf einen Monat zu 30 Tagen verlängert gilt).]

[Im Falle der Anwendung von Actual/365 oder Actual/Actual (ISDA) einfügen:

Die tatsächliche Anzahl von Tagen im Zinsberechnungszeitraum, dividiert durch 365 (oder, falls ein Teil dieses Zinsberechnungszeitraumes in ein Schaltjahr fällt, die Summe aus (i) der tatsächlichen Anzahl der in das Schaltjahr fallenden Tage des Zinsberechnungszeitraumes dividiert durch 366 und (ii) die tatsächliche Anzahl der nicht in das Schaltjahr fallenden Tage des Zinsberechnungszeitraumes dividiert durch 365).]

[Im Falle der Anwendung von Actual/365 (Fixed) einfügen:

Die tatsächliche Anzahl von Tagen im Zinsberechnungszeitraum dividiert durch 365.]

[Im Falle der Anwendung von Actual/360 einfügen:

Die tatsächliche Anzahl von Tagen im Zinsberechnungszeitraum, dividiert durch 360.]

§ 4 (Rückzahlung)

[Im Fall von Rückzahlung bei Endfälligkeit, einfügen:

(1) **Rückzahlung bei Endfälligkeit** **[im Fall von hypothekarisch und öffentlich fundierten Pfandbriefen, deren Laufzeit sich bei Nichtzahlung des ausstehenden Gesamtnennbetrags durch die Emittentin am Endfälligkeitstag verlängert, einfügen: oder am Erweiterten Fälligkeitstag]**. Soweit nicht zuvor bereits ganz oder teilweise zurückgezahlt oder zurückgekauft und entwertet, werden die Schuldverschreibungen zu ihrem Rückzahlungsbetrag von **[Rückzahlungsbetrag (mindestens 100%) einfügen]**% des Nennbetrags (der "Rückzahlungsbetrag") am **[Endfälligkeitstag einfügen]** (der "Endfälligkeitstag") **[im Fall von hypothekarisch und öffentlich fundierten Pfandbriefen, deren Laufzeit sich bei Nichtzahlung des ausstehenden Gesamtnennbetrags durch die Emittentin am Endfälligkeitstag verlängert, einfügen: oder, falls sich die Laufzeit der Schuldverschreibungen in Übereinstimmung mit den in § 4 (1a) enthaltenen Bestimmungen verlängert, am [Erweiterten Fälligkeitstag einfügen]** (der "Erweiterte Fälligkeitstag") zurückgezahlt.]

[[Die im Folgenden verwendeten definierten Begriffe gelten nur für die Absätze (1a) ff.]

(1a) **Verlängerung der Laufzeit der Schuldverschreibungen.** Falls die Emittentin den ausstehenden Gesamtnennbetrag der Schuldverschreibungen am Endfälligkeitstag nicht zurückzahlen kann, verlängert sich die Laufzeit der Schuldverschreibungen bis zum Erweiterten Fälligkeitstag (ausschließlich) und die Emittentin wird die Schuldverschreibungen insgesamt (und nicht nur teilweise) am Erweiterten Fälligkeitstag zu ihrem Rückzahlungsbetrag zuzüglich bis zum Erweiterten Fälligkeitstag (ausschließlich) aufgelaufener Zinsen zurückzahlen.

In diesem Fall wird die Emittentin ohne unangemessene Verzögerung, aber jedenfalls nicht weniger als **[Anzahl der Geschäftstage einfügen: [5 (fünf)]]****[andere Zahl einfügen]** **[andere Zahl in Worten einfügen]** Geschäftstage vor dem Endfälligkeitstag die Anleihegläubiger durch Veröffentlichung einer Mitteilung (die "**Nichtzahlungsmittteilung**"), die den Erweiterten Fälligkeitstag angeben wird, davon informieren, dass eine Verlängerung der Laufzeit der Schuldverschreibungen erfolgt ist, mit der Maßgabe, dass ein Fehler bei der Bereitstellung dieser Nichtzahlungsmittteilung die Wirksamkeit der Verlängerung der Laufzeit der Schuldverschreibungen nicht berührt oder anderweitig die Verlängerung der Laufzeit der Schuldverschreibungen nicht ungültig ist oder aufgrund dieses Fehlers den Anleihegläubigern keine Rechte zustehen.

Weder die Nichtzahlung des ausstehenden Gesamtnennbetrags am Endfälligkeitstag noch die Verlängerung der Laufzeit der Schuldverschreibungen stellt einen Verzugsfall der Emittentin für irgendwelche Zwecke dar oder gibt einem Anleihegläubiger das Recht, die Schuldverschreibungen zu kündigen oder andere als ausdrücklich in diesen Emissionsbedingungen vorgesehene Zahlungen zu erhalten. Die Nichtzahlungsmittteilung ist unwiderruflich und hat gemäß § 10 zu erfolgen.

(1b) **Verzinsung.** Diese Schuldverschreibungen werden bezogen auf ihren ausstehenden Gesamtnennbetrag vom Endfälligkeitstag (einschließlich) bis zum Erweiterten Fälligkeitstag (ausschließlich) mit dem Zinssatz (wie nachstehend definiert) verzinst.

(1c) **Zinssatz.** Der Zinssatz (der "**Zinssatz**") für jede Zinsperiode (wie in Absatz (1h) definiert) entspricht der Zinsberechnungsbasis (wie nachstehend definiert), **[im Falle einer Marge je nach Vorzeichen einfügen: [zuzüglich] [abzüglich] [Marge einfügen]**% *per annum*) (und ist in jedem Fall größer oder gleich null).

[Im Falle eines Maximal- und/oder Mindestzinssatzes einfügen:

[Maximalzinssatz] [und] [Mindestzinssatz]. Der Zinssatz ist durch **[im Falle eines Maximalzinssatzes einfügen:** den Maximalzinssatz von **[Maximalzinssatz einfügen]** [und] **[im Falle eines Mindestzinssatzes einfügen:** den Mindestzinssatz von **[Mindestzinssatz einfügen]**] begrenzt.]]

(1d) **Zinsberechnungsbasis.** "Zinsberechnungsbasis" ist der Angebotssatz oder das arithmetische Mittel der Angebotssätze (ausgedrückt als Prozentsatz *per annum*) für Einlagen in Euro wie auf der Bildschirmseite (wie nachstehend definiert) gegen 11:00 Uhr (Brüsseler Ortszeit) (die "**festgelegte Zeit**") am zweiten Geschäftstag vor Beginn der jeweiligen Zinsperiode (jeweils ein "**Zinsfeststellungstag**") angezeigt (3-Monats EURIBOR), wie von der Berechnungsstelle festgestellt. Wenn fünf oder mehr solcher Angebotssätze auf der Bildschirmseite verfügbar sind, werden der höchste Angebotssatz (oder wenn mehrere höchste Angebotssätze vorhanden sind, nur einer dieser Angebotssätze) und der niedrigste Angebotssatz (oder, wenn mehrere niedrigste Angebotssätze vorhanden sind, nur einer dieser Angebotssätze) von der Berechnungsstelle zum Zwecke der Bestimmung des arithmetischen Mittels der Angebotssätze außer Betracht gelassen.

"**Bildschirmseite**" meint die [**Bildschirmseite für 3-Monats EURIBOR einfügen**].

Sollte der Angebotssatz zur festgelegten Zeit nicht auf der Bildschirmseite erscheinen wird die Berechnungsstelle von je einer Geschäftsstelle der vier Banken mit der größten Bilanzsumme, deren Angebotssätze zur Bestimmung des zuletzt auf der Bildschirmseite erschienenen Referenzzinssatzes verwendet wurden (die "**Referenzbanken**") deren Angebotssätze (ausgedrückt als Prozentsatz p.a.) für Einlagen in der Währung für die jeweilige Zinsperiode gegenüber führenden Banken in der Euro-Zone (der "**relevante Markt**") etwa zur festgelegten Zeit am Zinsfeststellungstag anfordern. Falls zumindest zwei Referenzbanken der Berechnungsstelle solche Angebotssätze nennen, ist der Angebotssatz für die betreffende Zinsperiode das arithmetische Mittel (falls erforderlich, auf- oder abgerundet auf das nächste tausendstel Prozent, wobei ab 0,0005 aufzurunden ist) der ermittelten Angebotssätze.

Falls an einem Zinsfeststellungstag nur eine oder keine der Referenzbanken der Berechnungsstelle solche Angebotssätze nennt, wird der Angebotssatz für die betreffende Zinsperiode wie folgt berechnet:

Der Angebotssatz entspricht dem arithmetischen Mittel (gegebenenfalls gerundet wie oben beschrieben) jener Sätze, die die Berechnungsstelle von den ausgewählten Referenzbanken zur festgelegten Zeit am betreffenden Zinsfeststellungstag für Einlagen in der Währung für die betreffende Zinsperiode für die Emittentin angeboten bekommt.

Falls nur eine oder keine der Referenzbanken der Berechnungsstelle solche Angebotssätze nennen, dann soll der Angebotssatz für die betreffende Zinsperiode der Angebotssatz für Einlagen in der Währung für die betreffende Zinsperiode oder das arithmetische Mittel (gerundet wie oben beschrieben) der Angebotssätze für Einlagen in der Währung für die betreffende Zinsperiode sein, den bzw die eine oder mehrere Banken der Berechnungsstelle als Sätze bekannt geben, die sie an dem betreffenden Zinsfeststellungstag gegenüber führenden Banken am relevanten Markt nennen (bzw den diese Banken gegenüber der Berechnungsstelle nennen).

Für den Fall, dass der Angebotssatz nicht gemäß den vorstehenden Bestimmungen ermittelt werden kann, ist der Angebotssatz jener Angebotssatz, bzw das arithmetische Mittel der Angebotssätze, an dem letzten Tag vor dem Zinsfeststellungstag, an dem diese Angebotssätze angezeigt wurden.

"**Euro-Zone**" bezeichnet das Gebiet derjenigen Mitgliedstaaten der Europäischen Union, die gemäß dem Vertrag über die Gründung der Europäischen Gemeinschaft (unterzeichnet in Rom am 25.3.1957), geändert durch den Vertrag über die Europäische Union (unterzeichnet in Maastricht am 7. Februar 1992), den Amsterdamer Vertrag vom 2.10.1997 und den Vertrag von Lissabon vom 13.12.2007, in seiner jeweiligen Fassung, eine einheitliche Währung eingeführt haben oder jeweils eingeführt haben werden.

Im Fall eines Benchmark-Ereignisses (wie nachstehend definiert): (i) bemüht sich die Emittentin im angemessenen Umfang einen Unabhängigen Berater zu ernennen, um im billigen Ermessen des Unabhängigen Beraters (in Abstimmung mit der Berechnungsstelle und in gutem Glauben und auf eine wirtschaftlich vernünftige Weise handelnd) einen Ersatz-Angebotssatz (das "**Ersetzungsziel**") zu bestimmen, der an die Stelle des vom Benchmark-Ereignis betroffenen ursprünglichen Angebotssatzes tritt; oder (ii) falls der Unabhängige Berater von der Emittentin nicht ernannt wird oder nicht zeitgerecht ernannt werden kann oder falls ein Unabhängiger Berater von der Emittentin ernannt wird, aber dieser keinen Ersatz-Angebotssatz bestimmt, dann kann die Emittentin (unter Berücksichtigung des Ersetzungsziels) bestimmen, welcher Satz (falls überhaupt) den vom Benchmark-Ereignis betroffenen ursprünglichen Angebotssatz ersetzt hat. Ein Ersatz-Angebotssatz gilt ab dem vom Unabhängigen Berater oder von der Emittentin (je nachdem) im billigen Ermessen bestimmten Zinsfeststellungstag (einschließlich), frühestens jedoch ab dem Zinsfeststellungstag, der mit dem Benchmark-Ereignis

zusammenfällt oder auf dieses folgt, erstmals mit Wirkung für die Zinsperiode, für die an diesem Zinsfeststellungstag der Zinssatz festgelegt wird. Der "**Ersatz-Angebotssatz**" ist ein Satz (ausgedrückt als Prozentsatz per annum), der sich aus einem vom Unabhängigen Berater oder von der Emittentin (je nachdem) im billigen Ermessen festgelegten Alternativ-Angebotssatz (der "**Alternativ-Angebotssatz**"), der von einem Dritten bereitgestellt wird und der alle anwendbaren rechtlichen Voraussetzungen erfüllt, um ihn zur Bestimmung von Zahlungsverpflichtungen aus den Schuldverschreibungen zu verwenden, mit den vom Unabhängigen Berater oder von der Emittentin (je nachdem) im billigen Ermessen gegebenenfalls bestimmten Anpassungen (zB in Form von Auf- oder Abschlägen) ergibt.

Unbeschadet der Allgemeingültigkeit des Vorstehenden kann die Emittentin insbesondere, aber ohne Beschränkung, ein Amtliches Ersetzungskonzept, eine Branchenlösung oder eine Allgemein Akzeptierte Marktpraxis umsetzen.

Bestimmt der Unabhängige Berater oder die Emittentin (je nachdem) einen Ersatz-Angebotssatz, so besteht auch das Recht, nach billigem Ermessen diejenigen verfahrensmäßigen Festlegungen in Bezug auf die Bestimmung des aktuellen Ersatz-Angebotssatzes (zB Zinsfeststellungstag, maßgebliche Uhrzeit, maßgebliche Bildschirmseite für den Bezug des Alternativ-Angebotssatzes sowie Ausfallbestimmungen für den Fall der Nichtverfügbarkeit der maßgeblichen Bildschirmseite) zu treffen und diejenigen Anpassungen an die Definition von "Geschäftstag" in § 5 (2) und die Bestimmungen zur Geschäftstagekonvention in § 4 (1h) vorzunehmen, die in Übereinstimmung mit der allgemein akzeptierten Marktpraxis erforderlich oder zweckmäßig sind, um die Ersetzung des Angebotssatzes durch den Ersatz-Angebotssatz praktisch durchführbar zu machen.

"**Benchmark-Ereignis**" bezeichnet:

(a) eine dauerhafte und endgültige Einstellung der Ermittlung, Bereitstellung oder Bekanntgabe des Angebotssatzes durch einen zentralen Administrator, ohne dass ein Nachfolge-Administrator existiert, oder ein sonstiger dauerhafter und endgültiger Wegfall des Angebotssatzes;

(b) eine wesentliche Änderung der Methode zur Ermittlung oder Berechnung des Angebotssatzes im Vergleich zu derjenigen Methode, die bei Begebung der Schuldverschreibungen zur Anwendung kam, wenn diese Änderung dazu führt, dass der gemäß der neuen Methode berechnete Angebotssatz nicht mehr den Angebotssatz repräsentiert oder zu repräsentieren geeignet ist oder aus sonstigen Gründen seinem wirtschaftlichen Gehalt nach nicht mehr mit dem Angebotssatz vergleichbar ist, der mit der bei Begebung der Schuldverschreibungen zur Anwendung gekommenen Methode ermittelt oder berechnet wurde; und

(c) die Anwendbarkeit eines Gesetzes oder einer sonstigen Rechtsvorschrift oder einer behördlichen oder gerichtlichen Anordnung, Verfügung oder sonstigen verbindlichen Maßnahme, die unmittelbar dazu führt, dass der Angebotssatz nicht mehr als Referenzsatz zur Bestimmung von Zahlungsverpflichtungen unter den Schuldverschreibungen verwendet werden darf oder nach der eine derartige Verwendung nicht nur unwesentlichen Beschränkungen oder nachteiligen Folgen unterliegt.

"**Amtliches Ersetzungskonzept**" bezeichnet eine verbindliche oder unverbindliche Äußerung einer Zentralbank, einer Aufsichtsbehörde oder eines öffentlich-rechtlich konstituierten oder besetzten Aufsichts- oder Fachgremiums der Finanzbranche, wonach ein bestimmter Referenzsatz, gegebenenfalls unter Vornahme bestimmter Anpassungen, an die Stelle des Angebotssatzes treten solle oder könne oder wonach ein bestimmtes Verfahren zur Bestimmung von Zahlungsverpflichtungen, die ansonsten unter Bezugnahme auf den Angebotssatz bestimmt werden würden, zur Anwendung gelangen solle oder könne.

"**Branchenlösung**" bezeichnet eine Äußerung der International Swaps and Derivatives Association (ISDA), der International Capital Markets Association (ICMA), der Association for Financial Markets in Europe (AFME), der Securities Industry and Financial Markets Association (SIFMA), der SIFMA Asset Management Group (SIFMA AMG), der Loan Markets Association (LMA), des Deutschen Derivate Verbands (DDV), des Zertifikate Forum Austria oder eines sonstigen privaten Branchenverbands der Finanzwirtschaft, wonach ein bestimmter Referenzsatz, gegebenenfalls unter Vornahme bestimmter Anpassungen, an die Stelle des Angebotssatzes treten solle oder könne oder wonach ein bestimmtes Verfahren zur Bestimmung von Zahlungsverpflichtungen, die ansonsten unter Bezugnahme auf den Angebotssatz bestimmt werden würden, zur Anwendung gelangen solle oder könne.

"Allgemein Akzeptierte Marktpraxis" bezeichnet die Verwendung eines bestimmten Referenzsatzes, gegebenenfalls unter Vornahme bestimmter Anpassungen, anstelle des Angebotssatzes oder die vertragliche oder anderweitige Regelung eines bestimmten Verfahrens zur Bestimmung von Zahlungsverpflichtungen, die ansonsten unter Bezugnahme auf den Angebotssatz bestimmt worden wären, in einer Vielzahl von Anleiheemissionen nach dem Eintritt eines Benchmark-Ereignisses oder eine sonstige allgemein akzeptierte Marktpraxis zur Ersetzung des Angebotssatzes als Referenzsatz für die Bestimmung von Zahlungsverpflichtungen.

Für die Zwecke dieses Unterabsatzes bezeichnet der **"Unabhängige Berater"** ein unabhängiges Finanzinstitut von internationaler Reputation oder einen anderen unabhängigen Finanzberater in der Eurozone mit Erfahrung am internationalen Kapitalmarkt, der jeweils von der Emittentin auf ihre eigenen Kosten ernannt wird.

Der Unabhängige Berater oder die Emittentin (je nachdem) sind nach billigem Ermessen berechtigt, aber nicht verpflichtet, in Bezug auf ein und dasselbe Benchmark-Ereignis mehrfach einen Ersatz-Angebotssatz nach Maßgabe der Bestimmungen dieses Unterabsatzes zu bestimmen, wenn diese spätere Bestimmung besser geeignet ist als die jeweils vorangegangene, das Ersetzungsziel zu erreichen. Die Bestimmungen dieses Unterabsatzes gelten auch entsprechend für den Fall, dass in Bezug auf einen vom Unabhängigen Berater oder von der Emittentin (je nachdem) zuvor bestimmten Alternativ-Angebotssatz ein Benchmark-Ereignis eintritt.

Hat der Unabhängige Berater oder die Emittentin (je nachdem) nach Eintritt eines Benchmark-Ereignisses einen Ersatz-Angebotssatz bestimmt, so wird veranlasst, dass der Eintritt des Benchmark-Ereignisses, der vom Unabhängigen Berater oder von der Emittentin (je nachdem) bestimmte Ersatz-Angebotssatz sowie alle weiteren damit zusammenhängenden Festsetzungen des Unabhängigen Beraters oder der Emittentin (je nachdem) gemäß diesem Unterabsatz der Berechnungsstelle und den Gläubigern gemäß § 10 baldmöglichst, aber keinesfalls später als am vierten auf die Bestimmung des Ersatz-Angebotssatzes folgenden Geschäftstag sowie jeder Börse, an der die betreffenden Schuldverschreibungen zu diesem Zeitpunkt notiert sind und deren Regeln eine Mitteilung an die Börse verlangen, baldmöglichst, aber keinesfalls später als zu Beginn der Zinsperiode, ab der der Ersatz-Angebotssatz erstmals anzuwenden ist, mitgeteilt werden.

(1e) **Fälligkeit der Zinsen.** Der Zinsbetrag (wie nachstehend definiert) ist an jedem Zinszahlungstag (wie nachstehend definiert) zahlbar.

(1f) **Zinsbetrag.** Die Berechnungsstelle wird zu oder baldmöglichst nach jedem Zeitpunkt, an dem der maßgebliche Zinssatz zu bestimmen ist, den auf die Schuldverschreibungen zahlbaren Zinsbetrag (der **"Zinsbetrag"**) für die entsprechende Zinsperiode berechnen. Der Zinsbetrag wird ermittelt, indem der maßgebliche (gegebenenfalls kaufmännisch auf 5 Nachkommastellen gerundete) Zinssatz und der Zinstagequotient (wie nachstehend definiert) auf die einzelnen Nennbeträge der Schuldverschreibungen angewendet werden, wobei der resultierende Betrag auf die kleinste Einheit der festgelegten Währung auf- oder abgerundet wird, wobei ab 0,5 solcher Einheiten aufgerundet wird.

(1g) **Mitteilung von Zinssatz und Zinsbetrag.** Die Berechnungsstelle wird veranlassen, dass der Zinssatz, der Zinsbetrag für die jeweilige Zinsperiode, die jeweilige Zinsperiode und der betreffende Zinszahlungstag der Emittentin und den Anleihegläubigern gemäß § 10 baldmöglichst nach deren Bestimmung mitgeteilt werden; die Berechnungsstelle wird diese Mitteilung ferner auch gegenüber jeder Börse vornehmen, an der die betreffenden Schuldverschreibungen zu diesem Zeitpunkt notiert sind und deren Regeln eine Mitteilung an die Börse verlangen, wobei die Mitteilung baldmöglichst nach der Bestimmung zu erfolgen hat. Im Fall einer Verlängerung oder Verkürzung der Zinsperiode können der mitgeteilte Zinsbetrag und Zinszahlungstag ohne Vorankündigung nachträglich angepasst (oder andere geeignete Anpassungsmaßnahmen getroffen) werden. Jede solche Anpassung wird umgehend allen Börsen, an denen die Schuldverschreibungen zu diesem Zeitpunkt notiert sind und deren Regeln eine Mitteilung an die Börse verlangen, sowie den Anleihegläubigern mitgeteilt.

(1h) **Zinszahlungstage und Zinsperioden.**

[Im Fall von festgelegten Zinszahlungstagen einfügen: "Zinszahlungstag" bedeutet **[festgelegte Zinszahlungstage einfügen]**. **"Zinsperiode"** bedeutet den Zeitraum ab dem Endfälligkeitstag (einschließlich) bis zum ersten Zinszahlungstag (ausschließlich) und jeden weiteren Zeitraum von einem Zinszahlungstag (einschließlich) bis zum folgenden Zinszahlungstag (ausschließlich). **[Die [erste][letzte] Zinsperiode ist**

[kurz][lang], sie beginnt am **[Datum Beginn Zinsperiode einfügen]** und endet am **[Datum Ende Zinsperiode einfügen]** **[im Falle einer kurzen bzw. langen Zinsperiode einfügen: ([langer][kurzer] [erster][letzter] Kupon).]** Der erste Zinszahlungstag ist der **[Datum ersten Zinszahlungstag einfügen].]**

[Im Fall von festgelegten Zinsperioden einfügen: "Zinszahlungstag" bedeutet jeweils den Tag, der auf den Ablauf der festgelegten Zinsperiode von **[festgelegte Zinsperiode einfügen]** (jeweils eine "Zinsperiode") nach dem vorhergehenden Zinszahlungstag, oder im Fall des ersten Zinszahlungstags, nach dem Endfälligkeitstag, folgt. [Die [erste][letzte] Zinsperiode ist [kurz][lang], sie beginnt am **[Datum Beginn Zinsperiode einfügen]** und endet am **[Datum Ende Zinsperiode einfügen].]**

Fällt ein Zinszahlungstag auf einen Tag, der kein Geschäftstag (wie in § 5 (2) definiert) ist, wird der Zahlungstermin:

[Bei Modifizierte-Folgender-Geschäftstag-Konvention einfügen: auf den nächstfolgenden Geschäftstag verschoben, es sei denn, jener würde dadurch in den nächsten Kalendermonat fallen; in diesem Fall wird der Zinszahlungstag auf den unmittelbar vorausgehenden Geschäftstag vorgezogen.]

[Bei Anwendung der Floating Rate Note Konvention ("FRN Convention") einfügen: auf den nächstfolgenden Geschäftstag verschoben, es sei denn, jener würde dadurch in den nächsten Kalendermonat fallen; in diesem Fall (i) wird der Zinszahlungstag auf den unmittelbar vorausgehenden Geschäftstag vorgezogen und (ii) ist jeder nachfolgende Zinszahlungstag der jeweils letzte Geschäftstag des Monats, der **[[Zahl einfügen] Monate]** [die festgelegte Zinsperiode] nach dem vorhergehenden anwendbaren Zinszahlungstag liegt.]

[Bei Anwendung der Folgender-Geschäftstag-Konvention einfügen: auf den nächstfolgenden Geschäftstag verschoben.]

[Im Falle der Anwendung der Vorangegangener-Geschäftstag-Konvention einfügen: auf den unmittelbar vorausgehenden Geschäftstag vorgezogen.]

[Falls die Zinsperiode angepasst wird, einfügen:

Falls ein Zinszahlungstag (wie oben beschrieben) verschoben wird, wird die Zinsperiode entsprechend angepasst.]

[Falls die Zinsperiode nicht angepasst wird, einfügen:

Falls ein Zinszahlungstag (wie oben beschrieben) verschoben wird, wird die Zinsperiode nicht entsprechend angepasst. Die Anleihegläubiger sind nicht berechtigt, zusätzliche Zinsen oder sonstige Zahlungen auf Grund dieser Verschiebung zu verlangen.]

(1i) **Verbindlichkeit der Festsetzungen.** Alle Bescheinigungen, Mitteilungen, Gutachten, Festsetzungen, Berechnungen, Quotierungen und Entscheidungen, die von der Emittentin, einer Zahlstelle und/oder der Berechnungsstelle für die Zwecke dieser Emissionsbedingungen gemacht, abgegeben, getroffen oder eingeholt werden, sind (sofern nicht ein offensichtlicher Irrtum vorliegt) für die Emittentin, die Zahlstelle(n), und die Anleihegläubiger bindend.

(1j) **Zinstagequotient.** "Zinstagequotient" bezeichnet im Hinblick auf die Berechnung eines Betrages für einen beliebigen Zeitraum (der "Zinsberechnungszeitraum") **[Anwendbare Zinsberechnungsmethode einfügen: ([Actual/Actual (ICMA)] [30/360] [30E/360 oder Eurobond Basis] [Actual/365 oder Actual/Actual (ISDA)] [Actual/365 (Fixed)] [Actual/360])]:**

[Im Falle der Anwendung von Actual/Actual (ICMA) einfügen:

- (i) Falls der Zinsberechnungszeitraum gleich oder kürzer als die Zinsperiode ist, innerhalb welcher er fällt, die tatsächliche Anzahl von Tagen im Zinsberechnungszeitraum, dividiert durch das Produkt (A) der tatsächlichen Anzahl von Tagen in der jeweiligen Zinsperiode und (B) der Anzahl der Zinsperioden in einem Jahr.
- (ii) Falls der Zinsberechnungszeitraum länger als eine Zinsperiode ist, die Summe: (A) der tatsächlichen Anzahl von Tagen in demjenigen Zinsberechnungszeitraum, der in die Zinsperiode fällt, in der er beginnt, geteilt durch das Produkt von (x) der tatsächlichen Anzahl von Tagen in dieser Zinsperiode und (y) die Anzahl von Zinsperioden in einem Jahr, und (B) der tatsächlichen Anzahl von Tagen in demjenigen Zinsberechnungszeitraum, der in die nächste Zinsperiode fällt, geteilt durch das Produkt

von (x) der tatsächlichen Anzahl von Tagen in dieser Zinsperiode und (y) die Anzahl von Zinsperioden in einem Jahr.]

[Im Falle der Anwendung von 30/360 einfügen:

Die Anzahl von Tagen im jeweiligen Zinsberechnungszeitraum, dividiert durch 360 (wobei die Anzahl der Tage auf der Grundlage eines Jahres von 360 mit zwölf Monaten zu 30 Tagen zu ermitteln ist (es sei denn, (A) der letzte Tag des Zinsberechnungszeitraumes fällt auf den 31. Tag eines Monats, während der erste Tag des Zinsberechnungszeitraumes weder auf den 30. noch auf den 31. Tag eines Monats fällt, wobei in diesem Fall der diesen Tag enthaltende Monat nicht als ein auf 30 Tage gekürzter Monat zu behandeln ist, oder (B) der letzte Tag des Zinsberechnungszeitraumes fällt auf den letzten Tag des Monats Februar, wobei in diesem Fall der Monat Februar nicht als ein auf 30 Tage verlängerter Monat zu behandeln ist)).]

[Im Falle der Anwendung von 30E/360 oder Eurobond Basis einfügen:

Die Anzahl der Tage im Zinsberechnungszeitraum dividiert durch 360 (es sei denn, im Fall des letzten Zinsberechnungszeitraumes fällt der Erweiterte Fälligkeitstag auf den letzten Tag des Monats Februar, in welchem Fall der Monat Februar als nicht auf einen Monat zu 30 Tagen verlängert gilt).]

[Im Falle der Anwendung von Actual/365 oder Actual/Actual (ISDA) einfügen:

Die tatsächliche Anzahl von Tagen im Zinsberechnungszeitraum, dividiert durch 365 (oder, falls ein Teil dieses Zinsberechnungszeitraumes in ein Schaltjahr fällt, die Summe aus (i) der tatsächlichen Anzahl der in das Schaltjahr fallenden Tage des Zinsberechnungszeitraumes dividiert durch 366 und (ii) die tatsächliche Anzahl der nicht in das Schaltjahr fallenden Tage des Zinsberechnungszeitraumes dividiert durch 365).]

[Im Falle der Anwendung von Actual/365 (Fixed) einfügen:

Die tatsächliche Anzahl von Tagen im Zinsberechnungszeitraum dividiert durch 365.]

[Im Falle der Anwendung von Actual/360 einfügen:

Die tatsächliche Anzahl von Tagen im Zinsberechnungszeitraum, dividiert durch 360.]]

[Im Fall von fixverzinslichen Schuldverschreibungen und falls Teiltilgung anwendbar ist, einfügen:

(1) **Teiltilgung.** Die Schuldverschreibungen werden ab dem **[Teiltilgungsbeginn einfügen]** **[relevanten Teiltilgungszeitraum einfügen:** [halbjährlich] [jährlich]] **[anderen Teiltilgungszeitraum einfügen]** durch Zahlung eines Teiltilgungsbetrags von **[Teiltilgungsbetrag einfügen]** % des Nennbetrags (der "Teiltilgungsbetrag") je Schuldverschreibung jeweils zum **[Teiltilgungstage einfügen]** (jeweils ein "Teiltilgungstag") zurückgezahlt. Endfälligkeitstag ist der **[Endfälligkeitstag einfügen].]**

[Falls vorzeitige Rückzahlung nach Wahl der Emittentin vorgesehen ist, einfügen:

(2) **Vorzeitige Rückzahlung nach Wahl der Emittentin.** Die Emittentin kann, [zum] [zu jedem] **[Wahrückzahlungstag(e) (Call) einfügen]** ([der] [jeweils ein] "Wahrückzahlungstag (Call)") die Schuldverschreibungen insgesamt oder teilweise kündigen und zu ihrem Wahrückzahlungsbetrag (Call) (wie nachstehend definiert) **[im Fall von fixverzinslichen, variabel verzinslichen und strukturiert verzinslichen Schuldverschreibungen, einfügen:** zuzüglich bis zum Wahrückzahlungstag (Call) aufgelaufener Zinsen] zurückzahlen, nachdem sie die Anleihegläubiger mindestens **[Kündigungsfrist einfügen]** Geschäftstage vor dem Wahrückzahlungstag (Call) gemäß § 10 benachrichtigt hat (wobei diese Erklärung den für die Rückzahlung der Schuldverschreibungen festgelegten Wahrückzahlungstag (Call) angeben muss).]

[Falls keine vorzeitige Rückzahlung nach Wahl der Emittentin vorgesehen ist, einfügen:

(2) **Keine vorzeitige Rückzahlung nach Wahl der Emittentin.** Die Emittentin ist nicht berechtigt, die Schuldverschreibungen zu kündigen und vorzeitig zurückzuzahlen.]]

[Falls vorzeitige Rückzahlung nach Wahl der Anleihegläubiger vorgesehen ist, einfügen:

(3) **Vorzeitige Rückzahlung nach Wahl der Anleihegläubiger.** Sofern ein Anleihegläubiger der Emittentin die entsprechende Absicht in Form einer schriftlichen Ausübungserklärung (entsprechende Formulare sind bei der Emittentin erhältlich) mindestens **[Kündigungsfrist einfügen]** Geschäftstage im Voraus mitteilt, hat die Emittentin die entsprechenden Schuldverschreibungen am **[Wahrückzahlungstag (Put) einfügen]** (jeweils ein "Wahrückzahlungstag (Put)") zu ihrem Wahrückzahlungsbetrag (Put) (wie nachstehend definiert) **[im Fall von fixverzinslichen, variabel verzinslichen und strukturiert verzinslichen**

Schuldverschreibungen, einfügen: zuzüglich bis zum maßgeblichen Wahlrückzahlungstag (Put) aufgelaufener Zinsen] zurückzuzahlen. Ein Widerruf einer erfolgten Ausübung dieses Rechts ist nicht möglich.

Falls die Ausübungserklärung am letzten Tag der Kündigungsfrist vor dem Wahlrückzahlungstag (Put) nach 17:00 Uhr Wiener Zeit bei der Emittentin eingeht, ist das Wahlrecht nicht wirksam ausgeübt. Die Ausübungserklärung hat anzugeben: (i) den Gesamtnennbetrag der Schuldverschreibungen, für die das Wahlrecht ausgeübt wird; und (ii) die ISIN dieser Schuldverschreibungen (soweit vergeben). Für die Ausübungserklärung kann ein Formular, wie es bei der Emittentin erhältlich ist, verwendet werden. Die Rückzahlung der Schuldverschreibungen, für welche das Wahlrecht ausgeübt worden ist, erfolgt nur gegen Lieferung der Schuldverschreibungen an die Emittentin oder deren Order.]

[Falls keine vorzeitige Rückzahlung nach Wahl der Anleihegläubiger vorgesehen ist, einfügen:

(3) **Keine vorzeitige Rückzahlung nach Wahl der Anleihegläubiger.** Die Anleihegläubiger sind nicht berechtigt, die Schuldverschreibungen zu kündigen und die vorzeitige Rückzahlung zu verlangen.]

[Falls Definitionen anwendbar, einfügen:

(4) **Definitionen:**

[Sofern anwendbar, nur im Falle von Nullkupon Schuldverschreibungen einfügen: "Amortisationsbetrag" meint den vorgesehenen Rückzahlungsbetrag der Schuldverschreibung am Endfälligkeitstag, abgezinst mit einem jährlichen Satz (als Prozentsatz ausgedrückt), der von der Emittentin wie folgt berechnet wird: Rückzahlungsbetrag der Schuldverschreibungen abgezinst auf den Emissionspreis am Begebungstag auf Basis einer jährlichen Verzinsung unter Berücksichtigung bereits aufgelaufener Zinsen, wobei das Ergebnis kaufmännisch auf zwei Nachkommastellen gerundet wird. Ist eine solche Rechnung für einen Zeitraum von weniger als einem Jahr aufzustellen, so liegt ihr der Zinstagequotient (wie nachstehend definiert) zugrunde.]

[Falls Vorzeitige Rückzahlung nach Wahl der Emittentin anwendbar ist, einfügen: "Wahlrückzahlungsbetrag (Call)" meint [sofern anwendbar, nur im Fall von Nullkupon-Schuldverschreibungen einfügen: den Amortisationsbetrag der Schuldverschreibungen (wie vorstehend definiert)] **[Wahlrückzahlungsbetrag (-beträge) (Call) für die maßgeblichen Wahlrückzahlungstag(e) (Call) einfügen] [falls keine Wahlrückzahlungsbetrag (-beträge) (Call) anwendbar sind, einfügen (nur im Fall von fixverzinslichen, variabel verzinslichen und strukturiert verzinslichen Schuldverschreibungen anwendbar):** den Nennbetrag der Schuldverschreibungen].]

[Falls Vorzeitige Rückzahlung nach Wahl der Anleihegläubiger anwendbar ist, einfügen: "Wahlrückzahlungsbetrag (Put)" meint [sofern anwendbar, nur im Fall von Nullkupon-Schuldverschreibungen einfügen: den Amortisationsbetrag der Schuldverschreibungen (wie vorstehend definiert)] **[Wahlrückzahlungsbetrag (-beträge) (Put) für die maßgeblichen Wahlrückzahlungstag(e) (Put) einfügen] [falls keine Wahlrückzahlungsbetrag (-beträge) (Put) anwendbar sind, einfügen (nur im Fall von fixverzinslichen, variabel verzinslichen und strukturiert verzinslichen Schuldverschreibungen anwendbar):** den Nennbetrag der Schuldverschreibungen].]

[im Fall von Nullkupon-Schuldverschreibungen, einfügen:

"Zinstagequotient" bezeichnet im Hinblick auf die Berechnung eines Betrages für einen beliebigen Zeitraum (der "Zinsberechnungszeitraum") **[Anwendbare Zinsberechnungsmethode einfügen:** ([Actual/Actual (ICMA)] [30/360] [30E/360 oder Eurobond Basis] [Actual/365 oder Actual/Actual (ISDA)] [Actual/365 (Fixed)] [Actual/360]):

[Im Falle der Anwendung von Actual/Actual (ICMA) einfügen:

- (i) Falls der Zinsberechnungszeitraum gleich oder kürzer als die Aufzinsungsperiode bzw. Diskontierungsperiode ist, innerhalb welcher er fällt, die tatsächliche Anzahl von Tagen im Zinsberechnungszeitraum, dividiert durch das Produkt (A) der tatsächlichen Anzahl von Tagen in der jeweiligen Aufzinsungsperiode bzw. Diskontierungsperiode und (B) der Anzahl der Aufzinsungsperioden bzw. Diskontierungsperioden in einem Jahr.
- (ii) Falls der Zinsberechnungszeitraum länger als eine Aufzinsungsperiode bzw. Diskontierungsperiode ist, die Summe: (A) der tatsächlichen Anzahl von Tagen in demjenigen Zinsberechnungszeitraum, der in die Aufzinsungsperiode bzw. Diskontierungsperiode fällt, in der er beginnt, geteilt durch das Produkt von

(x) der tatsächlichen Anzahl von Tagen in dieser Aufzinsungsperiode bzw. Diskontierungsperiode und (y) die Anzahl von Aufzinsungsperioden bzw. Diskontierungsperioden in einem Jahr, und (B) der tatsächlichen Anzahl von Tagen in demjenigen Zinsberechnungszeitraum, der in die nächste Aufzinsungsperiode bzw. Diskontierungsperiode fällt, geteilt durch das Produkt von (x) der tatsächlichen Anzahl von Tagen in dieser Aufzinsungsperiode bzw. Diskontierungsperiode und (y) die Anzahl von Aufzinsungsperioden bzw. Diskontierungsperioden in einem Jahr.]

[Im Falle der Anwendung von 30/360 einfügen:

Die Anzahl von Tagen im jeweiligen Zinsberechnungszeitraum, dividiert durch 360 (wobei die Anzahl der Tage auf der Grundlage eines Jahres von 360 mit zwölf Monaten zu 30 Tagen zu ermitteln ist (es sei denn, (A) der letzte Tag des Zinsberechnungszeitraumes fällt auf den 31. Tag eines Monats, während der erste Tag des Zinsberechnungszeitraumes weder auf den 30. noch auf den 31. Tag eines Monats fällt, wobei in diesem Fall der diesen Tag enthaltende Monat nicht als ein auf 30 Tage gekürzter Monat zu behandeln ist, oder (B) der letzte Tag des Zinsberechnungszeitraumes fällt auf den letzten Tag des Monats Februar, wobei in diesem Fall der Monat Februar nicht als ein auf 30 Tage verlängerter Monat zu behandeln ist)).]

[Im Falle der Anwendung von 30E/360 oder Eurobond Basis einfügen:

Die Anzahl der Tage im Zinsberechnungszeitraum dividiert durch 360 (es sei denn, im Fall des letzten Zinsberechnungszeitraumes fällt der Endfälligkeitstag auf den letzten Tag des Monats Februar, in welchem Fall der Monat Februar als nicht auf einen Monat zu 30 Tagen verlängert gilt).]

[Im Falle der Anwendung von Actual/365 oder Actual/Actual (ISDA) einfügen:

Die tatsächliche Anzahl von Tagen im Zinsberechnungszeitraum, dividiert durch 365 (oder, falls ein Teil dieses Zinsberechnungszeitraumes in ein Schaltjahr fällt, die Summe aus (i) der tatsächlichen Anzahl der in das Schaltjahr fallenden Tage des Zinsberechnungszeitraumes dividiert durch 366 und (ii) die tatsächliche Anzahl der nicht in das Schaltjahr fallenden Tage des Zinsberechnungszeitraumes dividiert durch 365).]

[Im Falle der Anwendung von Actual/365 (Fixed) einfügen:

Die tatsächliche Anzahl von Tagen im Zinsberechnungszeitraum dividiert durch 365.]

[Im Falle der Anwendung von Actual/360 einfügen:

Die tatsächliche Anzahl von Tagen im Zinsberechnungszeitraum, dividiert durch 360.]]

§ 5 (Zahlungen)

(1) **Zahlungen.** Zahlungen auf Kapital **[im Fall von fixverzinslichen, variabel verzinslichen und strukturiert verzinslichen Schuldverschreibungen, einfügen:** und Zinsen] auf die Schuldverschreibungen erfolgen bei Fälligkeit vorbehaltlich geltender steuerlicher und sonstiger gesetzlicher Regelungen und Vorschriften in der frei handelbaren und konvertierbaren Währung, die am entsprechenden Fälligkeitstag die Währung des Staates der festgelegten Währung ist. Die Zahlung von Kapital **[im Fall von fixverzinslichen, variabel verzinslichen und strukturiert verzinslichen Schuldverschreibungen, einfügen:** und Zinsen] erfolgt, vorbehaltlich geltender steuerlicher und sonstiger gesetzlicher Regelungen und Vorschriften, über die Zahlstelle zur Weiterleitung an die Verwahrstelle oder nach deren Anweisung durch Gutschrift auf die jeweilige für den Anleihegläubiger depotführende Stelle.

(2) **Geschäftstag.** Fällt der Endfälligkeitstag **[im Fall von hypothekarisch und öffentlich fundierten Pfandbriefen, deren Laufzeit sich bei Nichtzahlung des ausstehenden Gesamtnennbetrags durch die Emittentin am Endfälligkeitstag verlängert, einfügen:** oder der Erweiterte Fälligkeitstag] **[im Fall von fixverzinslichen Schuldverschreibungen und falls Teiltilgung anwendbar ist, einfügen:** oder ein Teiltilgungstag] (wie in § 4 (1) definiert) in Bezug auf eine Schuldverschreibung auf einen Tag, der kein Geschäftstag ist, hat der Anleihegläubiger - unbeschadet der Bestimmungen der **[im Fall von fixverzinslichen, variabel verzinslichen und strukturiert verzinslichen Schuldverschreibungen, einfügen:** Zinsperiode] **[im Fall von Nullkupon-Schuldverschreibungen, einfügen:** Aufzinsungsperiode bzw. Diskontierungsperiode] - keinen Anspruch auf Zahlung vor dem nächsten Geschäftstag am jeweiligen Ort und ist nicht berechtigt, zusätzliche Zinsen oder sonstige Zahlungen auf Grund dieser Verspätung zu verlangen.

"Geschäftstag" ist jeder Tag (außer einem Samstag und einem Sonntag) an dem **[falls (ein) maßgebliche(s) Finanzzentrum (oder -zentren) angegeben wird/werden, einfügen:** die Banken in **[maßgeblichen Finanzzentrum einfügen]** für Geschäfte (einschließlich Devisenhandelsgeschäfte und Fremdwährungseinlagengeschäfte) geöffnet sind] **[falls die festgelegte Währung (oder eine der festgelegten Währungen) Euro ist bzw falls nur oder zusätzlich TARGET2 angegeben wird, einfügen:** [und] alle für die Abwicklung von Zahlungen in Euro wesentlichen Teile des Trans-European Automated Real-Time Gross Settlement Express Transfer Systems ("TARGET2") in Betrieb sind].

(3) **Bezugnahmen auf Kapital.** Bezugnahmen in diesen Emissionsbedingungen auf "Kapital" schließen den **[im Fall von Rückzahlung bei Endfälligkeit einfügen:** Rückzahlungsbetrag] **[im Fall von fixverzinslichen Schuldverschreibungen und falls Teiltilgung anwendbar ist, einfügen:** jeden Teiltilgungsbetrag] **[falls Vorzeitige Rückzahlung nach Wahl der Emittentin anwendbar ist, einfügen:**; den Wahlrückzahlungsbetrag (Call)] **[falls Vorzeitige Rückzahlung nach Wahl der Anleihegläubiger anwendbar ist, einfügen:**; den Wahlrückzahlungsbetrag (Put)] sowie sonstige auf oder in Bezug auf die Schuldverschreibungen zahlbaren Beträge mit ein.

§ 6 (Steuern)

(1) Die Emittentin haftet nicht für und ist nicht zur Zahlung irgendwelcher Steuern, Abgaben, Gebühren, Abzüge und sonstiger Kosten verpflichtet, welche für den Anleihegläubiger zur Anwendung gelangen können oder könnten.

(2) Alle in Bezug auf die Schuldverschreibungen zahlbaren Beträge werden unter Abzug oder Einbehalt von Steuern, Abgaben oder amtlichen Gebühren gleich welcher Art, gezahlt, falls der Abzug oder Einbehalt verpflichtend vorgeschrieben ist. In diesem Fall werden keine zusätzlichen Beträge in Bezug auf diesen Abzug oder Einbehalt geleistet.

§ 7 (Verjährung)

Ansprüche gegen die Emittentin auf Zahlungen hinsichtlich der Schuldverschreibungen verjähren, sofern sie nicht innerhalb von **[Verjährungsfrist für Kapital einfügen:** [zehn] **[andere Zahl einfügen]]** Jahren (im Falle des Kapitals) **[im Fall von fixverzinslichen, variabel verzinslichen und strukturiert verzinslichen Schuldverschreibungen, einfügen:** und innerhalb von **[Verjährungsfrist für Zinsen einfügen:** [drei] **[andere Zahl einfügen]]** Jahren (im Falle von Zinsen)] ab dem Tag der Fälligkeit geltend gemacht werden.

§ 8 (Beauftragte Stellen)

(1) **Bestellung.** Die **[im Fall von fixverzinslichen und Nullkupon-Schuldverschreibungen, einfügen:** Zahlstelle (die "Zahlstelle" oder eine "beauftragte Stelle") lautet] **[im Fall von variabel verzinslichen und strukturiert verzinslichen Schuldverschreibungen sowie im Fall von hypothekarisch und öffentlich fundierten Pfandbriefen, deren Laufzeit sich bei Nichtzahlung des ausstehenden Gesamtnennbetrags durch die Emittentin am Endfälligkeitstag verlängert, einfügen:** Zahlstelle und die Berechnungsstelle (die "Zahlstelle" und die "Berechnungsstelle", zusammen die "beauftragten Stellen") lauten]:

Zahlstelle: **[bezeichnete Zahlstelle(n) einfügen]**

[im Fall von variabel verzinslichen und strukturiert verzinslichen Schuldverschreibungen sowie im Fall von hypothekarisch und öffentlich fundierten Pfandbriefen, deren Laufzeit sich bei Nichtzahlung des ausstehenden Gesamtnennbetrags durch die Emittentin am Endfälligkeitstag verlängert, einfügen: **Berechnungsstelle:** **[bezeichnete Berechnungsstelle einfügen]]**

(2) **Änderung der Bestellung oder Abberufung.** Die Emittentin wird zu jedem Zeitpunkt eine Zahlstelle **[im Fall von variabel verzinslichen und strukturiert verzinslichen Schuldverschreibungen sowie im Fall von hypothekarisch und öffentlich fundierten Pfandbriefen, deren Laufzeit sich bei Nichtzahlung des ausstehenden Gesamtnennbetrags durch die Emittentin am Endfälligkeitstag verlängert, einfügen:** und eine Berechnungsstelle] unterhalten, behält sich aber das Recht vor, jederzeit die Bestellung einer beauftragten Stelle zu ändern oder zu beenden und/oder zusätzliche oder andere Zahlstellen **[im Fall von variabel verzinslichen und strukturiert verzinslichen Schuldverschreibungen sowie im Fall von hypothekarisch und öffentlich fundierten Pfandbriefen, deren Laufzeit sich bei Nichtzahlung des**

ausstehenden Gesamtnennbetrags durch die Emittentin am Endfälligkeitstag verlängert, einfügen: und/oder Berechnungsstellen] im EWR zu bestellen. Änderungen in Bezug auf die Zahlstelle **[im Fall von variabel verzinslichen und strukturiert verzinslichen Schuldverschreibungen sowie im Fall von hypothekarisch und öffentlich fundierten Pfandbriefen, deren Laufzeit sich bei Nichtzahlung des ausstehenden Gesamtnennbetrags durch die Emittentin am Endfälligkeitstag verlängert, einfügen:** und die Berechnungsstelle] werden den Anleihegläubigern gemäß § 10 mitgeteilt.

(3) **Beauftragte der Emittentin.** Jede beauftragte Stelle handelt ausschließlich als Beauftragte der Emittentin und übernimmt keinerlei Verpflichtungen gegenüber den Anleihegläubigern und es wird kein Auftrags- oder Treuhandverhältnis zwischen ihr und den Anleihegläubigern begründet.

(4) **Verbindlichkeit der Festsetzungen.** Alle Bescheinigungen, Mitteilungen, Gutachten, Festsetzungen, Berechnungen, Quotierungen und Entscheidungen, die von der Emittentin [,][und/oder] einer Zahlstelle **[im Fall von variabel verzinslichen und strukturiert verzinslichen Schuldverschreibungen sowie im Fall von hypothekarisch und öffentlich fundierten Pfandbriefen, deren Laufzeit sich bei Nichtzahlung des ausstehenden Gesamtnennbetrags durch die Emittentin am Endfälligkeitstag verlängert, einfügen:** und/oder der Berechnungsstelle] für die Zwecke dieser Emissionsbedingungen gemacht, abgegeben, getroffen oder eingeholt werden, sind (sofern nicht ein offensichtlicher Irrtum vorliegt) für die Emittentin, die Zahlstelle(n) und die Anleihegläubiger bindend.

(5) **Haftungsausschluss.** Soweit gesetzlich zulässig, übernimmt (übernehmen) die Zahlstelle(n) **[im Fall von variabel verzinslichen und strukturiert verzinslichen Schuldverschreibungen sowie im Fall von hypothekarisch und öffentlich fundierten Pfandbriefen, deren Laufzeit sich bei Nichtzahlung des ausstehenden Gesamtnennbetrags durch die Emittentin am Endfälligkeitstag verlängert, einfügen:** und die Berechnungsstelle] keine Haftung für irgendeinen Irrtum oder eine Unterlassung oder irgendeine darauf beruhende nachträgliche Korrektur in der Berechnung oder Veröffentlichung irgendeines Betrags oder einer Festlegung in Bezug auf die Schuldverschreibungen, sei es auf Grund von Fahrlässigkeit oder aus sonstigen Gründen.

§ 9

(Begebung weiterer Schuldverschreibungen. Rückkauf.)

(1) **Begebung weiterer Schuldverschreibungen.** Die Emittentin ist berechtigt, jederzeit ohne Zustimmung der Anleihegläubiger weitere Schuldverschreibungen mit gleicher Ausstattung (mit Ausnahme des Kalendertags der Begebung[,][und/oder] des Emissionspreises **[im Fall von fixverzinslichen, variabel verzinslichen und strukturiert verzinslichen Schuldverschreibungen, einfügen:** und/oder des ersten Zinszahlungstags]) in der Weise zu begeben, dass sie mit diesen Schuldverschreibungen eine einheitliche Serie bilden, wobei in diesem Fall der Begriff "Schuldverschreibungen" entsprechend auszulegen ist.

(2) **Rückkauf.** Die Emittentin und jedes ihrer Tochterunternehmen sind berechtigt, Schuldverschreibungen im Markt oder anderweitig (zB durch Privatkauf) zu jedem beliebigen Preis zurückzukaufen. Die von der Emittentin erworbenen Schuldverschreibungen können nach Wahl der Emittentin von ihr gehalten, weiterverkauft oder eingezogen und entwertet werden.

§ 10

(Mitteilungen)

(1) **Bekanntmachung.** Alle die Schuldverschreibungen betreffenden Mitteilungen sind auf der Website der Emittentin ("www .bank-bgld.at/") und – soweit gesetzlich zwingend erforderlich - in den gesetzlich bestimmten Medien zu veröffentlichen und jede derartig erfolgte Mitteilung gilt am fünften Tag nach der Veröffentlichung (oder bei mehreren Veröffentlichungen am fünften Tag nach der ersten solchen Veröffentlichung) als wirksam erfolgt.

(2) **Mitteilung über die Verwahrstelle:** Die Emittentin ist berechtigt, eine Veröffentlichung gemäß § 10 (1) durch eine schriftliche Mitteilung an die Verwahrstelle zur Weiterleitung an die Anleihegläubiger zu ersetzen. Jede derartige Bekanntmachung gilt am fünften Geschäftstag nach dem Tag der Mitteilung an die Verwahrstelle als wirksam.

(3) **Form der von Anleihegläubigern zu machenden Mitteilungen:** Die Schuldverschreibungen betreffende Mitteilungen der Anleihegläubiger an die Emittentin gelten als wirksam erfolgt, wenn sie der Emittentin oder der Zahlstelle (zur Weiterleitung an die Emittentin) in schriftlicher Form in der deutschen Sprache persönlich übergeben oder per Brief übersandt werden. Der Anleihegläubiger muss einen die Emittentin

zufriedenstellenden Nachweis über die von ihm gehaltenen Schuldverschreibungen erbringen. Dieser Nachweis kann (i) in Form einer Bestätigung durch die Verwahrstelle oder die Depotbank, bei der der Anleihegläubiger ein Wertpapierdepot für die Schuldverschreibungen unterhält, dass der Anleihegläubiger zum Zeitpunkt der Mitteilung Anleihegläubiger der betreffenden Schuldverschreibungen ist, oder (ii) auf jede andere geeignete Weise erfolgen. "**Depotbank**" bezeichnet jedes Kreditinstitut oder ein sonstiges anerkanntes Finanzinstitut, das berechtigt ist, das Wertpapierverwahrungsgeschäft zu betreiben und bei dem der Anleihegläubiger ein Wertpapierdepot für die Schuldverschreibungen unterhält, einschließlich das der Verwahrstelle.

§ 11 (Salvatorische Klausel)

Sollten eine oder mehrere Bestimmungen dieser Emissionsbedingungen ganz oder teilweise rechtsunwirksam sein oder werden, bleiben die übrigen Bestimmungen dieser Emissionsbedingungen in Kraft.

§ 12 (Anwendbares Recht. Gerichtsstand. Erfüllungsort)

(1) **Anwendbares Recht.** Die Schuldverschreibungen unterliegen österreichischem Recht unter Ausschluss der Regelungen des internationalen Privatrechtes, soweit dies die Anwendung fremden Rechts zur Folge hätte.

(2) **Gerichtsstand.** Ausschließlich zuständig für sämtliche im Zusammenhang mit den Schuldverschreibungen entstehenden Klagen oder sonstigen Verfahren sind die für **[den maßgeblichen Gerichtsstand einfügen: [7000 Eisenstadt] [anderen Gerichtsstand (Postleitzahl und Ort) einfügen]]** in Handels-sachen sachlich zuständigen Gerichte. Verbraucher im Sinne des Konsumentenschutzgesetzes können ihre Ansprüche auch bei allen anderen zuständigen Gerichten geltend machen.

(3) **Erfüllungsort.** Erfüllungsort ist der Sitz der Emittentin in Eisenstadt, Österreich.

7. MUSTER DER ENDGÜLTIGEN BEDINGUNGEN DER SCHULDVERSCHREIBUNGEN

Endgültige Bedingungen

HYPO-BANK BURGENLAND Aktiengesellschaft

ISIN: **[ISIN einfügen]** **[Datum einfügen]**
Common Code: **[Common Code einfügen]**
WKN: **[WKN einfügen]**

Emission **[Gesamtnominale der Tranche einfügen]** **[Bezeichnung der Schuldverschreibung einfügen]**
(Serie ●) **[gegebenenfalls Tranche und Tranchennummer einfügen: (Tranche ●)]**
(die "Schuldverschreibungen")

unter dem
Angebotsprogramm für Schuldverschreibungen

Wichtiger Hinweis

Diese Endgültigen Bedingungen wurden in Übereinstimmung mit Artikel 8 der Verordnung (EU) 2017/1129, in der jeweils geltenden Fassung, erstellt und müssen im Zusammenhang mit dem Basisprospekt der HYPO-BANK BURGENLAND Aktiengesellschaft (die "Emittentin") für das Angebotsprogramm für Schuldverschreibungen (das "Programm") vom 27.7.2020 **[bei einem Nachtrag einfügen: einschließlich des Nachtrags vom [Datum des Nachtrags einfügen]]** **[bei mehreren Nachträgen einfügen: einschließlich der Nachträge vom [Daten der Nachträge einfügen]]** (der "Prospekt") gelesen werden.

[Falls die MiFID II Produktüberwachung zur Anwendung kommt, einfügen: MiFID II Produktüberwachung: Ausschließlich für die Zwecke des Produktgenehmigungsverfahrens **[bei einem Konzepteur einfügen: des Konzepteurs]** **[bei mehreren Konzepteuren einfügen: der Konzepteure]** hat die Zielmarktbeurteilung in Bezug auf die Schuldverschreibungen zu dem Ergebnis geführt, dass (i) der Zielmarkt für die Schuldverschreibungen **[falls geeignete Gegenparteien anwendbar ist, einfügen: geeignete Gegenparteien][.]** [und] **[falls professionelle Kunden anwendbar ist, einfügen: professionelle Kunden]** [und] **[falls Kleinanleger anwendbar ist, einfügen: Kleinanleger]** (wie jeweils in der Richtlinie 2014/65/EU in der jeweils geltenden Fassung (*Markets in Financial Instruments Directive II* - "MiFID II") definiert) sind; [und] **[falls alle Vertriebskanäle anwendbar sind, einfügen: (ii) alle Kanäle für den Vertrieb der Schuldverschreibungen an geeignete Gegenparteien und professionelle Kunden geeignet sind]** **[falls einzelne Vertriebskanäle für Kleinanleger anwendbar sind, einfügen:];** und ((iii)) die folgenden Vertriebskanäle in Bezug auf die Schuldverschreibungen für Kleinanleger geeignet sind: [Anlageberatung] [und] [Portfolioverwaltung] [und] [Käufe ohne Beratung] [und reine Ausführungsdienstleistungen] [, abhängig von den jeweils anwendbaren Eignungs- und Angemessenheitsverpflichtungen des Vertreibers (wie nachstehend definiert) gemäß MiFID II]]. **[Etwaige negative Zielmärkte berücksichtigen].** Jede Person, die die Schuldverschreibungen später anbietet, verkauft oder empfiehlt (ein "Vertreiber"), sollte die Zielmarktbeurteilung des Konzepteurs berücksichtigen. Allerdings ist ein der MiFID II unterliegender Vertreiber für die Durchführung einer eigenen Zielmarktbeurteilung in Bezug auf die Schuldverschreibungen (entweder durch Übernahme oder weitergehende Spezifizierung der Zielmarktbeurteilung des Konzepteurs) und für die Festlegung der geeigneten Vertriebskanäle verantwortlich [, abhängig von den jeweils anwendbaren Eignungs- und Angemessenheitsverpflichtungen des Vertreibers gemäß MiFID II].]

[Sofern erforderlich und im Falle eines Referenzzinssatzes einfügen: [Referenzzinssatz einfügen] (der "Referenzzinssatz"), der der Verzinsung der Schuldverschreibungen zugrunde liegt, wird von **[Name des Administrators einfügen]** (der "Administrator") bereitgestellt. Zum Datum dieser Endgültigen Bedingungen ist dieser Administrator im öffentlichen Register **[nicht]** genannt, das von der Europäischen Wertpapieraufsichtsbehörde (*European Securities and Markets Authority - ESMA*) gemäß der Verordnung (EU) 2016/1011 in der jeweils geltenden Fassung (die "**Benchmark Verordnung**") geführt wird. **[Falls der Administrator nicht im öffentlichen Register eingetragen ist, einfügen:** Soweit der Emittentin bekannt, **[unterliegt der Referenzzinssatz gemäß Artikel 2 der Benchmark-Verordnung nicht dem Anwendungsbereich dieser Verordnung][fällt der Administrator unter die Übergangsbestimmungen in Artikel 51 der Benchmark Verordnung]**, sodass die Erlangung einer Zulassung oder Registrierung (oder, bei einem Sitz außerhalb der Europäischen Union, Anerkennung, Übernahme oder Gleichstellung) durch den Administrator derzeit nicht erforderlich ist.]]

[Sofern erforderlich und im Falle mehrerer Referenzzinssätze einfügen: [Referenzzinssätze einfügen], die der Verzinsung der Schuldverschreibungen zugrunde liegen, werden von Administratoren bereitgestellt. Zum Datum dieser Endgültigen Bedingungen **[ist][sind] [Name(n) des/der Administrator(s)/(en) einfügen]** im öffentlichen Register **[(das "Register")]** **[nicht]** genannt, das von der Europäischen Wertpapieraufsichtsbehörde (*European Securities and Markets Authority - ESMA*) gemäß der Verordnung (EU) 2016/1011 in der jeweils geltenden Fassung (die "**Benchmark Verordnung**") geführt wird.], und **[Name(n) des/der Administrator(s)/(en) einfügen]** **[ist][sind]** im Register nicht genannt.] **[Falls der jeweilige Administrator nicht im öffentlichen Register eingetragen ist, einfügen:** Soweit der Emittentin bekannt, **[unterlieg[t][en] [konkreten Referenzzinssatz/konkrete Referenzzinssätze angeben]** gemäß Artikel 2 der Benchmark-Verordnung nicht dem Anwendungsbereich dieser Verordnung][und][[fällt][fallen] **[Name(n) des/der Administrator(s)/(en) einfügen]** **[fällt][fallen]** unter die Übergangsbestimmungen in Artikel 51 der Benchmark Verordnung], sodass die Erlangung einer Zulassung oder Registrierung (oder, bei einem Sitz außerhalb der Europäischen Union, Anerkennung, Übernahme oder Gleichstellung) durch **[Name(n) des/der Administrator(s)/(en) einfügen]** derzeit nicht erforderlich ist.]]]

[Falls eine Daueremission an Kleinanleger begeben wird, einfügen: Warnung: Der Prospekt vom 27.7.2020 wird voraussichtlich bis zum 26.7.2021 gültig sein. Für die Zeit danach beabsichtigt die Emittentin einen aktualisierten und gebilligten Prospekt auf ihrer Website ("www.bank-bgld.at/") zu veröffentlichen und die Endgültigen Bedingungen sind ab diesem Zeitpunkt in Verbindung mit dem neuen Prospekt zu lesen.]

Der Prospekt sowie etwaige Nachträge sind kostenfrei auf der Website der Emittentin ("www.bank-bgld.at/") verfügbar. Vollständige Informationen sind nur verfügbar, wenn der Prospekt und diese Endgültigen Bedingungen im Zusammenhang gelesen werden.

[Im Fall einer Emission von Schuldverschreibungen mit einer Stückelung von weniger als EUR 100.000, einfügen: Eine emissionspezifische Zusammenfassung ist den Endgültigen Bedingungen beigelegt.]

[TEIL 1:] EMISSIONSBEDINGUNGEN

TEIL A: VERTRAGLICHE BEDINGUNGEN

[A. Falls die für die betreffende Tranche von Schuldverschreibungen geltenden Optionen durch Wiederholung der betreffenden im Prospekt als eine der Optionen 1 bis 5 aufgeführten Angaben (einschließlich der jeweils enthaltenen bestimmten weiteren Optionen) bestimmt und die entsprechenden Leerstellen ausgefüllt werden, einfügen:

Die für die Schuldverschreibungen geltenden Emissionsbedingungen (die "Emissionsbedingungen") sind wie nachfolgend aufgeführt.

[Hier die betreffenden Angaben einer der Optionen 1 bis 5 einschließlich der betreffenden weiteren Optionen wiederholen und betreffende Leerstellen vervollständigen]

[B. Falls die für die betreffende Tranche von Schuldverschreibungen geltenden Optionen, die durch Verweisung auf die betreffenden im Prospekt als eine der Optionen 1 bis 5 aufgeführten Angaben (einschließlich der jeweils enthaltenen bestimmten weiteren Optionen) bestimmt werden, einfügen:

Dieser Teil A der Endgültigen Bedingungen ist in Verbindung mit dem Satz der Emissionsbedingungen, der auf Schuldverschreibungen Anwendung findet, zu lesen, der als Option [1] [2] [3] [4] [5] im Prospekt enthalten ist (die "Emissionsbedingungen"). Begriffe, die in den Emissionsbedingungen definiert sind, haben dieselbe Bedeutung, wenn sie in diesen Endgültigen Bedingungen verwendet werden. Bezugnahmen in diesen Endgültigen Bedingungen auf Paragraphen beziehen sich auf die Paragraphen der Emissionsbedingungen.

Die Leerstellen in den auf die Schuldverschreibungen anwendbaren Bestimmungen der Emissionsbedingungen gelten als durch die in diesen Endgültigen Bedingungen enthaltenen Angaben ausgefüllt, als ob die Leerstellen in den betreffenden Bestimmungen durch diese Angaben ausgefüllt wären. Sämtliche Bestimmungen der Emissionsbedingungen, die sich auf Variablen dieser Endgültigen Bedingungen beziehen und die nicht ausgefüllt oder gestrichen werden, gelten als in den auf die Schuldverschreibungen anwendbaren Emissionsbedingungen gestrichen.

§ 1

(Währung. Stückelung. Form. Zeichnung. Sammelurkunde. Verwahrung)

Tranche:	[Tranchen Nummer einfügen] [Nicht anwendbar]
Währung:	[Währung einfügen]
Daueremission:	[Anwendbar] [Nicht anwendbar]
Begebungstag:	[(Erst-)Begebungstag einfügen]
Nennbetrag:	[Nennbetrag (oder Nennbeträge) einfügen]
Gesamtnennbetrag:	[bis zu] [Gesamtnennbetrag einfügen]
[Erst-]Emissionspreis:	[(Erst-)Emissionspreis einfügen] [, laufend an die Marktgegebenheiten angepasst wird]
Mindestzeichnungsbetrag:	[Nicht anwendbar] [im Ausmaß von zumindest dem Nennbetrag] [Einzelheiten zum Mindestzeichnungsbetrag einfügen]
Höchstzeichnungsbetrag:	[Nicht anwendbar] [Einzelheiten zum Höchstzeichnungsbetrag einfügen]
Eigenverwahrung:	[Anwendbar] [Nicht anwendbar]

**§ 2
(Status)**

[Anwendbares einfügen, Rest löschen]

[nicht nachrangige Schuldverschreibungen]

[gewöhnliche nicht nachrangige (*ordinary senior*) Schuldverschreibung]

[nicht bevorrechtigte nicht nachrangige (*non-preferred senior*) Schuldverschreibungen]

[nachrangige Schuldverschreibungen]

[[hypothekarisch][öffentlich] fundierte Pfandbriefe[, deren Laufzeit sich bei Nichtzahlung des ausstehenden Gesamtnennbetrags durch die Emittentin am Fälligkeitstag verlängert]]

**§ 3
(Zinsen)**

Zinsmodalität:

[Anwendbares einfügen, Rest löschen]

[Fixe Verzinsung]

[Variable Verzinsung]

[Strukturierte Verzinsung] - [CMS-linked]
[Reverse-floating] [Fix-to-floating] [Fix-to-reverse-floating]

[Keine laufende Verzinsung (Nullkupon-Schuldverschreibungen)]

[Bei fixer Verzinsung einfügen bzw falls nicht anwendbar, die folgenden Zeilen löschen:

Zinssatz:

[[**Zinssatz einfügen**]]% *per annum*] [Nicht anwendbar]

Fixzinsbetrag:

[**Fixzinsbetrag einfügen**] [Nicht anwendbar]

Stufenzinssatz:

[Zinsperiode]	Zinssatz
[Zinsperiode einfügen]	[Zinssatz einfügen]]% <i>per annum</i>
[Zinsperiode einfügen]	[Zinssatz einfügen]]% <i>per annum</i>

[Nicht anwendbar]

Verzinsungsbeginn:

[**Verzinsungsbeginn einfügen**]]

[Bei variabler Verzinsung einfügen bzw falls nicht anwendbar, die folgenden Zeilen löschen:

Verzinsungsbeginn:

[**Verzinsungsbeginn einfügen**]]

Hebelfaktor:

[**Hebelfaktor einfügen**] [Nicht anwendbar]

Marge:

[[zuzüglich][abzüglich] [**Marge einfügen**]]% *per annum*] [Nicht anwendbar]

Mindestzinssatz:	[Mindestzinssatz einfügen] [Nicht anwendbar]
Maximalzinssatz:	[Maximalzinssatz einfügen] [Nicht anwendbar]]
[Bei strukturierter Verzinsung einfügen bzw falls nicht anwendbar, die folgenden Zeilen löschen:	
Verzinsungsbeginn:	[Verzinsungsbeginn einfügen]
Verzinsungsende:	[Verzinsungsende einfügen]
[Bei Struktur CMS-linked einfügen bzw falls nicht anwendbar, die folgenden Zeilen löschen:	
Faktor:	[Faktor einfügen] [Nicht anwendbar]
Swapsatz 1:	[Swapsatz 1 einfügen]
Swapsatz 2:	[Swapsatz 2 einfügen] [Nicht anwendbar]]
[Bei Struktur Reverse-floating einfügen bzw falls nicht anwendbar, die folgenden Zeilen löschen:	
Minuend:	[Minuend einfügen]
Faktor:	[Faktor einfügen] [Nicht anwendbar]]
[Bei Struktur Fix-to-floating einfügen bzw falls nicht anwendbar, die folgenden Zeilen löschen:	
Verzinsungsbeginn:	[Verzinsungsbeginn einfügen]
Fixverzinsungsende:	[Fixverzinsungsende einfügen]
Fixzinssatz:	[Fixzinssatz einfügen]
Zinsberechnungsbasis:	[Anwendbar] [Nicht anwendbar] [Falls nicht anwendbar, die folgenden Zeilen löschen]
Hebelfaktor:	[Hebelfaktor einfügen] [Nicht anwendbar]
Marge:	[[zuzüglich][abzüglich] [Marge einfügen] % per annum] [Nicht anwendbar]
Swapsatzberechnungsbasis:	[Anwendbar] [Nicht anwendbar] [Falls nicht anwendbar, die folgenden Zeilen löschen]
Faktor:	[Faktor einfügen]
Swapsatz 1:	[Swapsatz 1 einfügen]
Swapsatz 2:	[Swapsatz 2 einfügen] [Nicht anwendbar]]
[Bei Struktur Fix-to-reverse-floating einfügen bzw falls nicht anwendbar, die folgenden Zeilen löschen:	
Verzinsungsbeginn:	[Verzinsungsbeginn einfügen]
Fixverzinsungsende:	[Fixverzinsungsende einfügen]
Fixzinssatz:	[Fixzinssatz einfügen]
Minuend:	[Minuend einfügen]
Faktor:	[Faktor einfügen] [Nicht anwendbar]]
Mindestzinssatz:	[Mindestzinssatz einfügen] [Nicht anwendbar]
Maximalzinssatz:	[Maximalzinssatz einfügen] [Nicht anwendbar]]

[Falls Zinsberechnungsbasis anwendbar ist, einfügen bzw falls nicht anwendbar, die folgenden Zeilen löschen:

Zinsberechnungsbasis

Bildschirmfeststellung:

Währung:

[Währung einfügen]

Angebotssatz:

[LIBOR] [EURIBOR]

Bildschirmseite:

[Bildschirmseite einfügen]

[Falls Swapsatzberechnungsbasis anwendbar ist, einfügen bzw falls nicht anwendbar, die folgenden Zeilen löschen:

Swapsatzberechnungsbasis

Swapsatz 2:

[Anwendbar] [Nicht anwendbar]

Bildschirmseite:

[Bildschirmseite einfügen]

[Falls Zinsberechnungsbasis oder Swapsatzberechnungsbasis anwendbar sind, einfügen bzw falls nicht anwendbar, die folgende Zeile löschen:

Benchmarkereignis:

[Angebotssatz][Swapsatz][**andere Bezeichnung einfügen**]

[Falls festgelegte Zinszahlungstage anwendbar sind, einfügen bzw falls nicht anwendbar, die folgenden Zeilen löschen:

Festgelegte Zinszahlungstage:

[festgelegte Zinszahlungstage einfügen]

Mehrere Zinsperioden:

[Anwendbar] [Nicht anwendbar]

[Kurze] [Lange] Zinsperiode:

[Die [erste][letzte] Zinsperiode ist [kurz][lang], sie beginnt am **[Beginn der Zinsperiode einfügen]** und endet am **[Ende der Zinsperiode einfügen]**.] [Nicht anwendbar]

Erster Zinszahlungstag:

[ersten Zinszahlungstag einfügen] [[langer] [kurzer] [erster][letzter] Kupon]

[Falls festgelegte Zinsperiode(n) anwendbar sind, einfügen bzw falls nicht anwendbar, die folgenden Zeilen löschen:

Festgelegte Zinsperiode(n):

[festgelegte Zinsperioden(n) einfügen]

[Kurze] [Lange] Zinsperiode:

[Die [erste][letzte] Zinsperiode ist [kurz][lang], sie beginnt am **[Beginn der Zinsperiode einfügen]** und endet am **[Ende der Zinsperiode einfügen]**.] [Nicht anwendbar]

[Falls festgelegte Fixzinszahlungstage anwendbar sind, einfügen bzw falls nicht anwendbar, die folgenden Zeilen löschen:

Festgelegte Fixzinszahlungstage:

[festgelegte Fixzinszahlungstage einfügen]

[Kurze] [Lange] Fixzinsperiode:

[Die [erste][letzte] Fixzinsperiode ist [kurz][lang], sie beginnt am **[Beginn der Fixzinsperiode einfügen]** und endet am **[Ende der Fixzinsperiode einfügen]**.] [Nicht anwendbar]

Erster Fixzinszahlungstag:

[Falls festgelegte Fixzinsperiode(n) anwendbar sind, einfügen bzw falls nicht anwendbar, die folgenden Zeilen löschen:

Festgelegte Fixzinsperiode(n):

[Kurze] [Lange] Fixzinsperiode:

[Falls festgelegte Variabelzinszahlungstage anwendbar sind, einfügen bzw falls nicht anwendbar, die folgenden Zeilen löschen:

Festgelegte Variabelzinszahlungstage:

[Kurze] [Lange] Variabelzinsperiode:

Erster Variabelzinszahlungstag:

[Falls festgelegte Variabelzinsperiode(n) anwendbar sind, einfügen bzw falls nicht anwendbar, die folgenden Zeilen löschen:

Festgelegte Variabelzinsperiode(n):

[Kurze] [Lange] Variabelzinsperiode:

Geschäftstagekonvention [für fixe Zinsperiode]:

Anpassung der Zinsperiode:

[Bei strukturierter Verzinsung für eine variable Zinsperiode einfügen bzw falls nicht anwendbar, die folgenden Zeilen löschen:

Geschäftstagekonvention für variable Zinsperiode:

einfügen] und endet am **[Ende der Fixzinsperiode einfügen].]** [Nicht anwendbar]

[ersten Fixzinszahlungstag einfügen] [[langer] [kurzer] [erster][letzter] Kupon]]

[festgelegte Fixzinsperioden(n) einfügen]

[Die [erste][letzte] Fixzinsperiode ist [kurz][lang], sie beginnt am **[Beginn der Fixzinsperiode einfügen]** und endet am **[Ende der Fixzinsperiode einfügen].]** [Nicht anwendbar]]

[festgelegte Variabelzinszahlungstage einfügen]

[Die [erste][letzte] Variabelzinsperiode ist [kurz][lang], sie beginnt am **[Beginn der Variabelzinsperiode einfügen]** und endet am **[Ende der Variabelzinsperiode einfügen].]** [Nicht anwendbar]]

[ersten Variabelzinszahlungstag einfügen] [[langer] [kurzer] [erster][letzter] Kupon]]

[festgelegte Variabelzinsperioden(n) einfügen]

[Die [erste][letzte] Variabelzinsperiode ist [kurz][lang], sie beginnt am **[Beginn der Variabelzinsperiode einfügen]** und endet am **[Ende der Variabelzinsperiode einfügen].]** [Nicht anwendbar]]

[Modifizierte-Folgender-Geschäftstag-Konvention] [Floating Rate Note Konvention (FRN-Konvention) ([[Zahl einfügen] Monate] [die festgelegte Zinsperiode])] [Folgender-Geschäftstag-Konvention] [Vorangegangener-Geschäftstag-Konvention]

[Anwendbar] [Nicht anwendbar]

[Modifizierte-Folgender-Geschäftstag-Konvention] [Floating Rate Note Konvention (FRN-Konvention) ([[Zahl einfügen] Monate] [die festgelegte Zinsperiode])] [Folgender-

Anpassung der Zinsperiode:
Zinstagequotient [für fixverzinste Perioden]:

Geschäftstag-Konvention] [Vorangegangener-
Geschäftstag-Konvention]

[Anwendbar] [Nicht anwendbar]]

[Anwendbares einfügen, Rest löschen]

[Actual/Actual (ICMA)]

[30/360]

[30E/360 oder Eurobond Basis]

[Actual/365 oder Actual/Actual (ISDA)]

[Actual/365 (Fixed)]

[Actual/360]

[Zinstagequotient für variabel verzinste Perioden:

[Anwendbares einfügen, Rest löschen]

[Actual/Actual (ICMA)]

[30/360]

[30E/360 oder Eurobond Basis]

[Actual/365 oder Actual/Actual (ISDA)]

[Actual/365 (Fixed)]

[Actual/360]]

§ 4 (Rückzahlung)

**[Bei Rückzahlung bei Endfälligkeit einfügen bzw falls
nicht anwendbar, die folgenden Zeilen löschen:**

Rückzahlungsbetrag:

**[Rückzahlungsbetrag (mindestens 100%)
einfügen]]% des Nennbetrags**

Endfälligkeitstag:

[Endfälligkeitstag einfügen]]

**[im Fall von hypothekarisch und öffentlich fundierten
Pfandbriefen, deren Laufzeit sich bei Nichtzahlung
des ausstehenden Gesamtnennbetrags durch die
Emittentin am Endfälligkeitstag verlängert, einfügen:**

Erweiterter Fälligkeitstag:

[Erweiterten Fälligkeitstag einfügen]

Nichtzahlungsmitteilung:

**[Anzahl der Geschäftstage einfügen:
[5 (fünf)]] [[andere Zahl einfügen] ([andere
Zahl in Worten einfügen]]] Geschäftstage**

Marge:

**[[zuzüglich][abzüglich] [Marge einfügen]]% per
annum] [Nicht anwendbar]**

Mindestzinssatz:

[Mindestzinssatz einfügen] [Nicht anwendbar]

Maximalzinssatz:

[Maximalzinssatz einfügen] [Nicht anwendbar]

Bildschirmseite:

**[Bildschirmseite für 3-Monats EURIBOR
einfügen]**

**[Falls festgelegte Zinszahlungstage anwendbar sind,
einfügen bzw falls nicht anwendbar, die folgenden
Zeilen löschen:**

Festgelegte Zinszahlungstage:

[festgelegte Zinszahlungstage einfügen]

Mehrere Zinsperioden:	[Anwendbar] [Nicht anwendbar]
[Kurze] [Lange] Zinsperiode:	[Die [erste][letzte] Zinsperiode ist [kurz][lang], sie beginnt am [Beginn der Zinsperiode einfügen] und endet am [Ende der Zinsperiode einfügen].] [Nicht anwendbar]
Erster Zinszahlungstag:	[ersten Zinszahlungstag einfügen] [[langer] [kurzer] [erster][letzter] Kupon]]
[Falls festgelegte Zinsperiode(n) anwendbar sind, einfügen bzw falls nicht anwendbar, die folgenden Zeilen löschen:	
Festgelegte Zinsperiode(n):	[festgelegte Zinsperioden(n) einfügen]
[Kurze] [Lange] Zinsperiode:	[Die [erste][letzte] Zinsperiode ist [kurz][lang], sie beginnt am [Beginn der Zinsperiode einfügen] und endet am [Ende der Zinsperiode einfügen].] [Nicht anwendbar]]
Geschäftstagekonvention:	[Modifizierte-Folgender-Geschäftstag-Konvention] [Floating Rate Note Konvention (FRN-Konvention) ([[Zahl einfügen] Monate] [die festgelegte Zinsperiode])] [Folgender-Geschäftstag-Konvention] [Vorangegangener-Geschäftstag-Konvention]
Anpassung der Zinsperiode:	[Anwendbar] [Nicht anwendbar]]
Zinstagequotient:	[Anwendbares einfügen, Rest löschen] [Actual/Actual (ICMA)] [30/360] [30E/360 oder Eurobond Basis] [Actual/365 oder Actual/Actual (ISDA)] [Actual/365 (Fixed)] [Actual/360]]
[Teiltilgung:	[Anwendbar] [Nicht anwendbar] [falls nicht anwendbar, die folgenden Zeilen löschen]
Teiltilgungsbeginn:	[Teiltilgungsbeginn einfügen]
Teiltilgungszeitraum:	[halbjährlich] [jährlich] [anderen Teiltilgungszeitraum einfügen]
Teiltilgungsbetrag:	[Teiltilgungsbetrag einfügen] % des Nennbetrags
Teiltilgungstage:	[Teiltilgungstage einfügen]
Endfälligkeitstag:	[Endfälligkeitstag einfügen]
Vorzeitige Rückzahlung nach Wahl der Emittentin:	[Anwendbar] [Nicht anwendbar] [Falls nicht anwendbar, Unterabschnitte dieses Absatzes streichen]
Wahlrückzahlungstag(e) (Call):	[Wahlrückzahlungstag(e) (Call) einfügen]
Wahlrückzahlungsbetrag (-beträge) (Call):	[sofern anwendbar, nur im Fall von Nullkupon-Schuldverschreibungen einfügen:

<p>Kündigungsfrist: Vorzeitige Rückzahlung nach Wahl der Anleihegläubiger:</p>	<p>Amortisationsbetrag der Schuldverschreibungen] [Wahlrückzahlungsbetrag (-beträge) (Call) für die maßgeblichen Wahlrückzahlungstag(e) (Call) einfügen] [falls keine Wahlrückzahlungsbetrag (-beträge) (Call) anwendbar sind, einfügen (nur im Fall von fixverzinslichen, variabel verzinslichen und strukturiert verzinslichen Schuldverschreibungen anwendbar): Nennbetrag der Schuldverschreibungen]</p>
	<p>[Kündigungsfrist einfügen] [Anwendbar] [Nicht anwendbar] [Falls nicht anwendbar (diese Option ist bei nachrangigen Schuldverschreibungen jedenfalls nicht anwendbar), Unterabschnitte dieses Absatzes streichen]</p>
<p>Wahlrückzahlungstag(e) (Put): Wahlrückzahlungsbetrag (-beträge) (Put):</p>	<p>[Wahlrückzahlungstag(e) (Put) einfügen] [sofern anwendbar, nur im Fall von Nullkupon-Schuldverschreibungen einfügen: Amortisationsbetrag der Schuldverschreibungen] [Wahlrückzahlungsbetrag (-beträge) (Put) für die maßgeblichen Wahlrückzahlungstag(e) (Put) einfügen] [falls keine Wahlrückzahlungsbetrag (-beträge) (Put) anwendbar sind, einfügen (nur im Fall von fixverzinslichen, variabel verzinslichen und strukturiert verzinslichen Schuldverschreibungen anwendbar): Nennbetrag der Schuldverschreibungen]</p>
<p>Kündigungsfrist: [nur im Fall von gewöhnlichen nicht nachrangigen (ordinary senior) Schuldverschreibung, nicht bevorrechtigten nicht nachrangigen (non-preferred senior) Schuldverschreibungen und nachrangigen Schuldverschreibungen ausfüllen: Vorzeitige Rückzahlung aus steuerlichen Gründen:</p>	<p>[Kündigungsfrist einfügen] [Anwendbar] [Nicht anwendbar]</p>
<p>Vorzeitige Rückzahlung aus aufsichtsrechtlichen Gründen:</p>	<p>[Anwendbar] [Nicht anwendbar]</p>
<p>Vorzeitiger Rückzahlungsbetrag:</p>	<p>[sofern anwendbar, nur im Fall von Nullkupon-Schuldverschreibungen einfügen: den Amortisationsbetrag der Schuldverschreibungen] [falls die Emittentin einen Betrag nach ihrem billigen Ermessen festlegt, einfügen: den von der Emittentin nach billigem Ermessen als angemessener Marktpreis der Schuldverschreibungen festgelegten Betrag] [sofern ein vorzeitiger Rückzahlungsbetrag anwendbar ist, diesen einfügen]</p>

[Im Fall von Nullkupon-Schuldverschreibungen einfügen bzw falls nicht anwendbar, die folgende Zeile löschen:

Zinstagequotient:

[Anwendbares einfügen, Rest löschen]

[Actual/Actual (ICMA)]

[30/360]

[30E/360 oder Eurobond Basis]

[Actual/365 oder Actual/Actual (ISDA)]

[Actual/365 (Fixed)]

[Actual/360]]

**§ 5
(Zahlungen)**

Geschäftstag:

[[maßgebliche(s) Finanzzentrum(-en) einfügen]] [und] [TARGET2]

**§ 7
(Verjährung)**

im Fall des Kapitals:

[zehn] **[andere Zahl einfügen]** Jahre

[Im Fall von fixverzinslichen, variabel verzinslichen und strukturiert verzinslichen Schuldverschreibungen, einfügen bzw falls nicht anwendbar, die folgende Zeile löschen:

im Fall von Zinsen:

[drei] **[anderes Zahl einfügen]** Jahre]

**§ 8
(Beauftragte Stellen)**

Zahlstelle(n):

[Zahlstelle(n) einfügen]

[Im Fall von variabel verzinslichen und strukturiert verzinslichen Schuldverschreibungen sowie im Fall von hypothekarisch und öffentlich fundierten Pfandbriefen, deren Laufzeit sich bei Nichtzahlung des ausstehenden Gesamtnennbetrags durch die Emittentin am Endfälligkeitstag verlängert, einfügen bzw falls nicht anwendbar, die folgende Zeile löschen:

Berechnungsstelle(n):

[Berechnungsstelle(n) einfügen]]

**§ 12
(Anwendbares Recht. Gerichtsstand. Erfüllungsort)**

Gerichtsstand:

[7000 Eisenstadt] **[anderen Gerichtsstand (Postleitzahl und Ort) einfügen]**

TEIL B: WEITERE ANGABEN

Interessen natürlicher und juristischer Personen, die an der Emission/dem Angebot beteiligt sind

[Nach Kenntnis der Emittentin bestehen bei den an der Emission beteiligten Personen keine Interessen, die für das Angebot bedeutsam sind, außer, dass bestimmte Platzeure und mit ihnen verbundene Unternehmen Kunden von und Kreditnehmer der Emittentin und mit ihr verbundener Unternehmen sein können. Außerdem sind bestimmte Platzeure an Investment Banking-Transaktionen und/oder Commercial Banking-Transaktionen mit der Emittentin beteiligt, oder könnten sich in Zukunft daran beteiligen, und könnten im gewöhnlichen Geschäftsverkehr Dienstleistungen für die Emittentin und mit ihr verbundene Unternehmen erbringen.] **[andere Interessen einfügen]**

[Interessen, einschließlich Interessenskonflikte:

[andere Interessen, einschließlich Interessenskonflikte einfügen]]

[Nur bei öffentlichem Angebot von Schuldverschreibungen mit einem Nennbetrag von weniger als EUR 100.000 einfügen: Gründe für das Angebot und] Verwendung der Erlöse:

[Einzelheiten einfügen (insb im Fall einer Emission von einem Green Bond, einem Sustainability Bond oder einem Social Bond Details gemäß des Green, Sustainability und/oder Social Bond Framework einfügen)]

[Die Nettoerlöse aus der Ausgabe der Schuldverschreibungen werden von der Emittentin zur Gewinnerzielung und für ihre allgemeinen Refinanzierungsbedürfnisse verwendet.]

[Bei öffentlichem Angebot von Schuldverschreibungen mit einer Mindeststückelung von EUR 100.000 einfügen und gegebenenfalls bei öffentlichem Angebot von Schuldverschreibungen mit einem Nennbetrag von weniger als EUR 100.000 einfügen: Geschätzter Nettobetrag der Erlöse:

[Geschätzten Nettobetrag der Erlöse einfügen]

[Sofern die Erlöse für verschiedene wichtige Verwendungszwecke bestimmt sind, sind diese aufzuschlüsseln und nach der Priorität der Verwendungszwecke darzustellen (nur bei öffentlichem Angebot von Schuldverschreibungen mit einem Nennbetrag von weniger als EUR 100.000 auszufüllen).]]

[Gegebenenfalls bei öffentlichem Angebot von Schuldverschreibungen mit einem Nennbetrag von weniger als EUR 100.000 einfügen:

Geschätzte Gesamtkosten der Emission:

[Geschätzte Gesamtkosten der Emission einfügen]

[Sofern die Kosten für verschiedene wichtige Verwendungszwecke bestimmt sind, sind diese aufzuschlüsseln und nach der Priorität der Verwendungszwecke darzustellen]]

Informationen über die anzubietenden bzw. zum Handel zuzulassenden Schuldverschreibungen

Rendite bei Endfälligkeit:

[Im Fall von fix verzinsten, Stufenzins- und Nullkupon-Schuldverschreibungen einfügen: []% per annum, für den Fall, dass es keine vorzeitige Rückzahlung [im Fall von hypothekarisch und öffentlich fundierten Pfandbriefen, deren Laufzeit sich bei Nichtzahlung des ausstehenden Gesamtnennbetrags durch die Emittentin

am Endfälligkeitstag verlängert, einfügen:
oder Verlängerung der Laufzeit] gibt.]

[Im Fall von allen anderen Schuldverschreibungen mit Maximal- und/oder Mindestzinssatz eine Maximal- und/oder Minimalrendite einfügen: [] %
per annum, für den Fall, dass es keine vorzeitige Rückzahlung **[im Fall von hypothekarisch und öffentlich fundierten Pfandbriefen, deren Laufzeit sich bei Nichtzahlung des ausstehenden Gesamtnennbetrags durch die Emittentin am Endfälligkeitstag verlängert, einfügen:**
oder Verlängerung der Laufzeit] gibt.]

[Nicht anwendbar]

[Einzelheiten einfügen]

Beschlüsse, Ermächtigungen und Genehmigungen, welche die Grundlage für die Schaffung der Schuldverschreibungen bilden:

[Bei öffentlichem Angebot von Schuldverschreibungen mit einem Nennbetrag von weniger als EUR 100.000 ist der folgende Abschnitt anzuführen und auszufüllen; bei öffentlichem Angebot von Schuldverschreibungen mit einer Mindeststückelung von EUR 100.000 sind die Angaben in diesem Abschnitt grundsätzlich zu löschen, sie können aber – soweit erforderlich – teilweise angeführt werden:

Bedingungen und Konditionen des Angebots - Angebotsstatistiken, erwarteter Zeitplan und erforderliche Maßnahmen für die Antragstellung

Bedingungen, denen das Angebot unterliegt:

Frist – einschließlich etwaiger Änderungen – während der das Angebot vorliegt:

[Einzelheiten einfügen]

[Wenn anwendbar und ohne einem fixen Ende der Zeichnungsfrist, einfügen: Die Zeichnungsfrist entspricht im Wesentlichen der Laufzeit der Schuldverschreibungen bzw dem Zeitraum vom **[Datum einfügen]** bis zum Laufzeitende bzw bis zur Schließung der Daueremission oder bis zur Ausübung eines Kündigungsrechts (die "**Zeichnungsfrist**"). Die Emittentin behält sich das Recht vor, die Zeichnungsfrist jederzeit zu beenden.]

[Wenn anwendbar und mit einem fixen Ende der Zeichnungsfrist, einfügen: Die Schuldverschreibungen werden von der Emittentin im Rahmen eines öffentlichen Angebots in der Zeit vom **[Beginn der Zeichnungsfrist einfügen]** bis **[Ende der Zeichnungsfrist einfügen]** (die "**Zeichnungsfrist**") zum Emissionspreis zur Zeichnung angeboten. Die Emittentin behält sich das Recht vor, die Zeichnungsfrist jederzeit zu beenden. Nach Ablauf der Zeichnungsfrist ist bis zur endgültigen Schließung des Angebotes ein Erwerb freibleibend bei der Emittentin zum jeweiligen Verkaufspreis möglich [, und nach Aufnahme einer Einbeziehung in ein Multilaterales Handelssystem (Multilateral

Trading Facility – "MTF") darüber hinaus auch über den MTF].]

[Ist vor Beendigung der Zeichnungsfrist zu irgendeinem Zeitpunkt an einem Geschäftstag bereits der in den Endgültigen Bedingungen angegebene Gesamtnennbetrag für die Schuldverschreibungen erreicht, beendet die Emittentin die Zeichnungsfrist für die Schuldverschreibungen zu dem betreffenden Zeitpunkt an diesem Geschäftstag ohne vorherige Bekanntmachung. Sind bis zum Erstbegebungstag der Daueremission nicht ausreichend gültige Zeichnungsanträge für die Schuldverschreibungen eingegangen, behält sich die Emittentin das Recht vor, die Daueremission der Schuldverschreibungen zu stornieren. Die Emittentin ist nicht verpflichtet, gezeichnete Schuldverschreibungen zu emittieren.] **[Angabe von Einzelheiten einschließlich etwaiger Möglichkeiten der Verkürzung des Zeitraums für die Zeichnung und/oder der Kürzung von Zeichnungen]**

[Einzelheiten einfügen] [Lieferung [gegen][frei von] Zahlung]

[Einzelheiten einfügen] [Es erfolgt keine Bekanntgabe der Ergebnisse eines Angebotes von Schuldverschreibungen.]

Methode und Fristen für die Bedienung der Schuldverschreibungen und ihre Lieferung:

Art und Weise und Termin, auf die bzw. an dem die Ergebnisse des Angebots offen zu legen sind:

Verteilungs- und Zuteilungsplan

Verfahren zur Meldung des den Zeichnern zugeteilten Betrags und Angabe, ob eine Aufnahme des Handels vor dem Meldeverfahren möglich ist

[Einzelheiten einfügen] [Nicht anwendbar]

Preisfestsetzung

Kosten/Steuern, die dem Zeichner/Käufer in Rechnung gestellt werden:

[Einzelheiten einfügen]

Platzierung und Übernahme

Name und Anschrift des Koordinators/der Koordinatoren des globalen Angebots oder einzelner Teile des Angebots und – sofern dem Emittenten oder dem Bieter bekannt – Angaben zu den Plazierern in den einzelnen Ländern des Angebots:

[Einzelheiten einfügen]

Vertriebsmethode:

[Nicht syndiziert][Syndiziert]

[Platzeur/Bankenkonsortium - feste Zusage:

[Name, Adresse und Legal Entity Identifier Code einfügen] [Nicht anwendbar]]

[Platzeur/Bankenkonsortium - ohne feste Zusage / zu den bestmöglichen Bedingungen:

[Name, Adresse und Legal Entity Identifier Code einfügen] [Nicht anwendbar]]

Hauptmerkmale des Übernahmevertrags

[Im Übernahmevertrag verpflichtet sich die Emittentin die Schuldverschreibungen zu begeben und die [Joint Lead] [Manager] verpflichten sich, die Schuldverschreibungen zu zeichnen und die Emittentin und die [Joint Lead]

[Manager] vereinbaren die
[Provisionen][Gebühren].] **[Sonstige
Gebühren/Provisionen angeben,
einschließlich Quoten; wird die Emission nicht
zur Gänze übernommen, ist eine Erklärung
zum verbleibenden Teil einzufügen]** [Nicht
anwendbar]

Datum des Übernahmevertrags:

[Datum des Übernahmevertrags einfügen]

Kursstabilisierender Manager:

[Einzelheiten einfügen]

[Art des Angebots:

Die Schuldverschreibungen werden in Form
[eines öffentlichen Angebots] [einer
Privatplatzierung] angeboten.]

Gebühren

Management- und Übernahmegebühr:

[Einzelheiten einfügen]

[Gebühr][Serviceentgelt]:

[Einzelheiten einfügen]

Börsenzulassungsgebühr:

[Einzelheiten einfügen]

Einbeziehung zum Handel und Handelsmodalitäten

Einbeziehung zum Handel:

[Nicht anwendbar] [Für die
Schuldverschreibungen wurde ein Antrag auf
Einbeziehung [in den Handel an dem von der
Wiener Börse als Multilaterales Handelssystem
(*Multilateral Trading Facility – MTF*) geführten
Vienna MTF] [und] [in den MTF der Luxemburger
Börse] gestellt.]

[Erwarteter] Termin der Einbeziehung:

Die Einbeziehung erfolgt voraussichtlich am
[Begebungstag] **[Datum einfügen]**.

Geschätzte Gesamtkosten für die Einbeziehung zum
Handel:

[Einzelheiten einfügen]

**[Nur bei öffentlichem Angebot von
Schuldverschreibungen mit einem Nennbetrag von
weniger als EUR 100.000 auszufüllen:]**

Name und Anschrift der Institute, die aufgrund einer
Zusage als Intermediäre im Sekundärhandel tätig sind
und Liquidität mittels Geld- und Briefkursen schaffen, und
Beschreibung des wesentlichen Inhalts ihrer Zusage:

[Einzelheiten einfügen]

Weitere Angaben

Kreditrating der Schuldverschreibungen:

**[Kreditratingagentur und
Emissionskreditrating (einschließlich einer
kurzen Erläuterung der Bedeutung des
Kreditratings) einfügen]**

**[Einzelheiten angeben, ob die jeweilige
Kreditratingagentur ihren Sitz in der
Europäischen Union hat und gemäß
Verordnung (EG) Nr. 1060/2009, in der jeweils
geltenden Fassung (Kreditratingagentur-
Verordnung) registriert ist oder die
Registrierung beantragt hat.]**

[Informationen von Seiten Dritter

[relevante Informationen einfügen] wurde[n] aus **[relevante Informationsquelle einfügen]** exzerpiert. Die Emittentin bestätigt, dass diese Angaben korrekt wiedergegeben wurden und nach Wissen der Emittentin und – soweit für sie aus den von **[relevante Informationsquelle einfügen]** veröffentlichten Angaben ersichtlich – keine Auslassungen beinhaltet, die die wiedergegebenen Angaben inkorrekt oder irreführend gestalten würden.]

[Angaben gemäß Benchmark Verordnung]

Referenz[zins][satz][sätze]:

Name[n] [des Administrators] [der Administratoren]:

Eintragung im öffentlichen Register der European Securities and Markets Authority (ESMA) gemäß der Benchmark Verordnung:

Zum Datum dieser Endgültigen Bedingungen **[ist][sind] [Name(n) des Administrators/der Administratoren einfügen]** im öffentlichen Register **[nicht]** genannt **[und [Name(n) des Administrators/der Administratoren einfügen]** im öffentlichen Register nicht genannt].

[Falls einer oder mehrere Administratoren nicht im öffentlichen Register eingetragen sind, einfügen]: Soweit der Emittentin bekannt, ist die Erlangung einer Zulassung oder Registrierung (oder, bei einem Sitz außerhalb der Europäischen Union, Anerkennung, Übernahme oder Gleichstellung) durch **[Name(n) des Administrators/der Administratoren einfügen]** derzeit nicht erforderlich, weil **[[Referenz[zins]satz/sätze einfügen]** gemäß Artikel 2 der Benchmark-Verordnung nicht dem Anwendungsbereich dieser Verordnung unterlieg[t][en]] **[und] [[Name(n) des Administrators/der Administratoren einfügen]** unter die Übergangsbestimmungen in Artikel 51 der Benchmark Verordnung **[fällt][fallen]].]**

HYPO-BANK BURGENLAND Aktiengesellschaft

[Namen und Funktionen der Unterzeichnenden einfügen]

[TEIL 2: EMISSIONSSPEZIFISCHE ZUSAMMENFASSUNG
[emissionsspezifische Zusammenfassung einfügen]

8. GLOSSAR UND ABKÜRZUNGSVERZEICHNIS

Zur leichteren Lesbarkeit finden sich nachstehend bestimmte Abkürzungen und Definitionen, die in diesem Prospekt verwendet werden. Die Leser dieses Prospekts sollten immer die vollständige Beschreibung eines in diesem Prospekt enthaltenen Ausdrucks verwenden.

BEGRIFF	BEDEUTUNG IN DIESEM PROSPEKT
"Anleihegläubiger"	meint die Inhaber von Schuldverschreibungen.
"AT 1"	meint Instrumente des zusätzlichen Kernkapitals (<i>Additional Tier 1</i>) gemäß Artikel 52 CRR.
"BaSAG"	meint das Sanierungs- und Abwicklungsgesetz (BGBl Nr 98/2014 idgF).
"Benchmark Verordnung"	meint die Verordnung (EU) 2016/1011 des Europäischen Parlaments und des Rates vom 8. Juni 2016 idgF.
"BWG"	meint das Bankwesengesetz idgF.
"CET 1"	meint Instrumente des harten Kernkapitals (<i>Common Equity Tier 1</i>) gemäß Artikel 28 CRR.
"CMS"	meint Constant Maturity Swap.
"COVID-19"	meint das Coronavirus.
"CRD IV"	meint die Richtlinie 2013/36/EU des Europäischen Parlaments und des Rates vom 26. Juni 2013 über den Zugang zur Tätigkeit von Kreditinstituten und die Beaufsichtigung von Kreditinstituten und Wertpapierfirmen, zur Änderung der Richtlinie 2002/87/EG und zur Aufhebung der Richtlinien 2006/48/EG und 2006/49/EG Text von Bedeutung für den EWR idgF.
"CRR"	meint die Verordnung (EU) Nr. 575/2013 des Europäischen Parlaments und des Rates vom 26. Juni 2013 über Aufsichtsanforderungen an Kreditinstitute und Wertpapierfirmen und zur Änderung der Verordnung (EU) Nr. 648/2012 idgF.
"Deckungswerte"	meint Vermögenswerte, durch die die hypothekarisch und öffentlich fundierten Pfandbriefe gemäß der im PfandbriefG angegebenen Anforderungen, gedeckt sind.
"Emissionsbedingungen"	meint die Muster-Emissionsbedingungen zusammen mit den Endgültigen Bedingungen.
"Emittentin"	meint die HYPO-BANK BURGENLAND Aktiengesellschaft.
"Endgültige Bedingungen"	meint die endgültigen Bedingungen einer Serie von Schuldverschreibungen im Sinne von Artikel 8 Abs 4 der Prospektverordnung.
"ESA"	meint die Einlagensicherung AUSTRIA GmbH.
"EWR"	meint den Europäischen Wirtschaftsraum.
"Finanzintermediäre"	meint Kreditinstitute, die im Sinne der CRD IV in der Europäischen Union zugelassen sind.
"FMA"	meint die österreichische Finanzmarktaufsichtsbehörde.
"Konzernabschluss 2018"	meint den geprüften Konzernabschluss der Emittentin für das Geschäftsjahr, das am 31.12.2018 geendet hat.
"Konzernabschluss 2019"	meint den geprüften Konzernabschluss der Emittentin für das Geschäftsjahr, das am 31.12.2019 geendet hat.
"MiFID II"	meint die Richtlinie 2014/65/EU des Europäischen Parlaments und des Rates vom 15. Mai 2014 idgF.

"MREL"	meint den Mindestbetrag an Eigenmitteln und berücksichtigungsfähigen Verbindlichkeiten.
"MTF"	meint ein Multilaterales Handelssystem (<i>Multilateral Trading Facility</i>).
"OeKB CSD"	meint die OeKB CSD GmbH mit der Geschäftsanschrift Strauchgasse 1-3, 1010 Wien, Österreich.
"PfandbriefG"	meint das Gesetz über die Schuldverschreibungen und verwandten Schuldverschreibungen öffentlich-rechtlicher Kreditanstalten idgF.
"Programm"	meint das Angebotsprogramm für Schuldverschreibungen der HYPO-BANK BURGENLAND Aktiengesellschaft, das Gegenstand dieses Prospekts ist.
"Prospekt"	meint diesen Basisprospekt für das Programm.
"Prospektverordnung"	meint die Verordnung (EU) 2017/1129 des Europäischen Parlaments und des Rates vom 14. Juni 2017 idgF.
"Sammelurkunde"	meint eine auf Inhaber lautende Dauersammelurkunde, durch die jede Serie von Schuldverschreibungen verbrieft wird.
"Schuldverschreibungen"	meint die von der Emittentin unter diesem Programm begebenen (i) nicht nachrangigen Schuldverschreibungen; (ii) gewöhnlichen nicht nachrangigen (<i>ordinary senior</i>) Schuldverschreibungen; (iii) nicht bevorrechtigten nicht nachrangigen (<i>non-preferred senior</i>) Schuldverschreibungen; (iv) nachrangigen Schuldverschreibungen; (v) hypothekarisch und öffentlich fundierten Pfandbriefe, und zwar mit fixer Verzinsung, variabler Verzinsung, strukturierter Verzinsung und ohne laufende Verzinsung
"Scope Ratings"	meint die Scope Ratings GmbH.
"Tier 1"	meint das Kernkapital bestehend aus CET 1 und AT 1.
"Tier 2"	meint Instrumente des Ergänzungskapitals gemäß Artikel 63 CRR (<i>Tier 2</i>).

EMITTENTIN

HYPO-BANK BURGENLAND Aktiengesellschaft

Neusiedler Straße 33
7000 Eisenstadt
Österreich

RECHTSBERATER

**WOLF THEISS
Rechtsanwälte GmbH & Co KG**

Schubertring 6
1010 Wien
Österreich

Signaturwert	QWNts1p+jADysX4bYynXxSIghoV9TimZOvCRXmON0RLiCQZL4zxfeMYAJJV5cxr5VV2sQdfPGp3+GU4601/JpUkS723j7PC5EiUJOrGZZ2WbJDhbd1Xd+DisewJ5V/hfzFId8eu7w50uskBiahSm4WK4QlronuEywIa8Xk8M5MxTDYUE/Rxh+LQDVAgn2IAikho+2QcPOnUpnAdMwrBpB0miQykoUS8z/rQb6zZ3qjvHVkeZp/mYxDRFJeDpQ0knE3VxyzuhRsScF17iZzmiR2BnxaVWGt7222oy8sXSbtzy0TPOv1siEg0tJGgPCydsViXFnPHRkVbl9DVBdeyS+g==	
	Unterzeichner	Österreichische Finanzmarktaufsichtsbehörde
	Datum/Zeit-UTC	2020-07-27T07:09:19Z
	Aussteller-Zertifikat	CN=a-sign-corporate-light-02,OU=a-sign-corporate-light-02,O=A-Trust Ges. f. Sicherheitssysteme im elektr. Datenverkehr GmbH,C=AT
	Serien-Nr.	532114608
	Methode	urn:pdfsigfilter:bka.gv.at:binaer:v1.1.0
Prüfinformation	Informationen zur Prüfung des elektronischen Siegels bzw. der elektronischen Signatur finden Sie unter: http://www.signaturpruefung.gv.at	
Hinweis	Dieses Dokument wurde amtssigniert. Auch ein Ausdruck dieses Dokuments hat gemäß § 20 E-Government-Gesetz die Beweiskraft einer öffentlichen Urkunde.	